



Federazione  
Italiana  
Sport  
Equestri

---

**PROGRAMMA 2021**

**DIPARTIMENTO  
DRESSAGE**

**ATTIVITA'  
INTERNAZIONALE  
E NAZIONALE ALTO  
LIVELLO**

**F.I.S.E.**

---

# INTRODUZIONE

Il Programma dell'Attività internazionale del Dipartimento Dressage della Federazione Italiana Sport Equestri per il 2021 comprende i programmi sportivi dei vari settori (Seniores, Under 25, Young Riders, Juniores, Children, Ponies) a livello internazionale.

## Sommario

<b>INTRODUZIONE .....</b>	<b>2</b>
<b>LIBRO I.....</b>	<b>5</b>
<b>QUADRIENNIO OLIMPICO 2021-2024 .....</b>	<b>5</b>
Obiettivi.....	6
Strategie e strumenti.....	6
<b>ORGANIGRAMMA ATTIVITA' INTERNAZIONALE.....</b>	<b>7</b>
Ruoli e mansioni.....	8
Contatti .....	10
<b>LIBRO II .....</b>	<b>11</b>
<b>PARTECIPAZIONE ALLE GARE INTERNAZIONALI .....</b>	<b>11</b>
Premesse .....	12
Qualifiche FISE per la partecipazione a CDI .....	14
Perdita delle qualifiche.....	15
Modalità di iscrizione e normative per la partecipazione a CDI .....	15
Iscrizioni .....	16
Antidoping.....	16
<b>LIBRO III.....</b>	<b>18</b>
<b>ATTIVITA' DI ALTO LIVELLO ED INTERNAZIONALE .....</b>	<b>18</b>
<b>ATTIVITA' DI ALTO LIVELLO ED INTERNAZIONALE SENIORES .....</b>	<b>19</b>
Gruppo Senior Elite 1 .....	20
Gruppo Senior Elite 2 .....	20
Campionati Europei Senior – Hagen (GER) 7/12 settembre.....	21
Premi al traguardo Atleti Senior.....	24
<b>ATTIVITA' DI ALTO LIVELLO ED INTERNAZIONALE UNDER 25 .....</b>	<b>25</b>
Campionati Europei Under 25 – Hagen (GER) 7/12 settembre.....	25
<b>PROGRAMMA ATTIVITÀ INTERNAZIONALE GIOVANILE CHILDREN / JUNIOR / YOUNG RIDER.....</b>	<b>29</b>
Gruppi: Elite 1, Elite 2, Emergenti.....	30
Gruppo Elite 1.....	30
Gruppo Elite 2.....	31
Gruppo Emergenti.....	31
Partecipazione Campionati Europei Children/Junior/Young Rider – Oliva (ESP) 5/11 luglio.....	31
<b>PROGRAMMA ATTIVITA' INTERNAZIONALE ATLETI PONY .....</b>	<b>38</b>

---

Partecipazione Campionati Europei Pony – Strezgom (POL) - 11/15 agosto.....	39
<b>ALTRE ATTIVITA' INTERNAZIONALI .....</b>	<b>43</b>
Campionato del Mondo Giovani Cavalli – Verden (GER) 26/29 agosto.....	43
<b>LIBRO IV ATTIVITA' DI ALTO LIVELLO NAZIONALE .....</b>	<b>47</b>
<b>CAMPIONATI ITALIANI ASSOLUTI TECNICI E FREESTYLE – CAMPIONATO GIOVANI CAVALLI..</b>	<b>48</b>
<b>COPPA ITALIA 2021.....</b>	<b>48</b>
<b>ALLEGATO 1.....</b>	<b>49</b>
<b>REGOLAMENTO RAPPRESENTATIVA NAZIONALE E DICHIARAZIONE DI ACCETTAZIONE DEGLI ATLETI E DEI PROPRIETARI DI CAVALLI .....</b>	<b>49</b>
<b>ALLEGATO 2 .....</b>	<b>53</b>
<b>ALLEGATO 3 .....</b>	<b>54</b>
<b>NUOVA POLICY ISTITUTO MEDICINA E SCIENZA DELLO SPORT .....</b>	<b>54</b>
<b>ALLEGATO 4 .....</b>	<b>56</b>
<b>PROGRAMMA DI LAVORO PER L'ASSISTENZA MEDICO VETERINARIA .....</b>	<b>56</b>

# LIBRO I

# QUADRIENNIO

# OLIMPICO 2021-2024

---

## Obiettivi

I principali obiettivi del Dipartimento Dressage per il quadriennio 2021/2024 sono:

1. Assistenza a giovani Atleti Pony, Children, Junior, Young Rider e U 25 finalizzata alla selezione di squadre per la partecipazione ai Campionati Europei durante il prossimo quadriennio
2. Conseguimento di risultati di rilievo a livello internazionale nei Campionati Europei Giovanili.
3. Programmazione di un progetto per gli Atleti Senior finalizzato partecipazione di una squadra ai Campionati Europei 2021/2023, Mondiali di Herning 2022 e alle Olimpiadi di Parigi 2024.

## Strategie e strumenti

Per l'anno **2021**, il Dipartimento Dressage ha predisposto un **piano economico** basandosi sulle risorse economiche deliberate dal Consiglio Federale.

La proposta di bilancio tiene conto degli obiettivi principali del Programma quadriennale e precisamente:

- 1) Seguire gli atleti Seniores, nell'ottica di una partecipazione ai Campionati Continentali, Mondiali e Olimpiadi del prossimo quadriennio, attraverso iniziative mirate.
- 2) Allargare la rosa dei binomi verso un futuro impegno agonistico in gare internazionali con il supporto dei Team Manager giovanili.
- 3) Creare iniziative per attirare l'interesse del pubblico, dei media e quindi degli sponsor per implementare le risorse necessarie allo sviluppo dell'attività sportiva.

## ORGANIGRAMMA ATTIVITA' INTERNAZIONALE

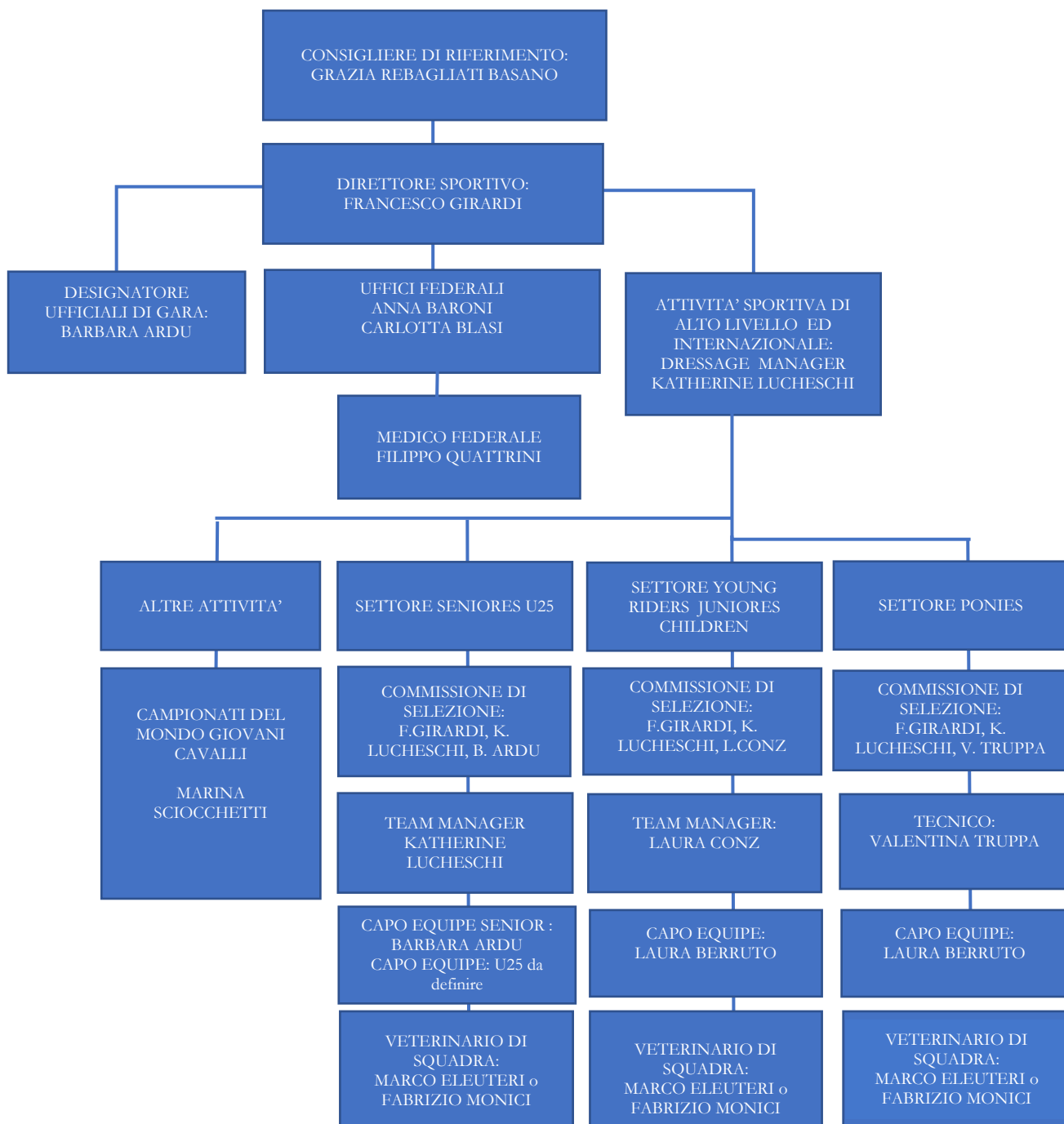

---

## Ruoli e mansioni

### **Consigliere di riferimento per il Dressage**

Rappresenta la disciplina del Dressage in Consiglio Federale.

### **Dressage Manager**

Coordina l'attività del dipartimento relativa alla programmazione e all'organizzazione sportiva dell'alto livello e ricopre il ruolo di team manager della squadra Senior (vedi mansioni Team Manager).

### **Team Manager**

Monitora l'attività sportiva degli atleti di interesse federale.

Concorda con i Cavalieri del loro settore il programma agonistico dell'anno.

Rafforza lo spirito di squadra mantenendo stretti rapporti fra i Cavalieri ed i loro Tecnici, Proprietari e Sponsor.

Tiene i contatti con la propria Commissione di selezione.

Può organizzare stage di visione per gli atleti di interesse federale.

### **Tecnico selezionatore**

Seleziona i binomi per i Campionati Europei di categoria e per le competizioni a squadre.

Visiona i binomi nelle gare di interesse federale.

Programma e tiene stages per i binomi in preparazione ai Campionati Europei e per i binomi in crescita.

### **Commissione di selezione**

Definizione dei criteri di selezione per i binomi che parteciperanno a gare in rappresentanza dell'Italia.

È l'organo preposto alla selezione dei binomi nelle gare internazionali di interesse federale.

Tutte le decisioni devono essere assunte a maggioranza semplice. Si basa su criteri oggettivi, che però tengono conto di valutazioni soggettive inoppugnabili, in relazione alla determinazione dello stato di forma e di salute dei binomi in prossimità degli impegni agonistici, della correttezza comportamentale sportiva di atleti, istruttori e in caso di minori di chi esercita la potestà genitoriale.



---

## **Capo Equipe**

Il Capo Equipe sarà il rappresentante ufficiale dell'Italia e della Federazione, e tutti dovranno attenersi alle sue indicazioni.

È responsabile dell'organizzazione logistica della Squadra prima e durante la manifestazione.

Il Capo Equipe, valuterà, insieme al Team Manager, la strategia di gara. Partecipa alle riunioni indette dal Comitato Organizzatore e riferisce al Team Manager.

È responsabile dei rapporti esterni (con la Stampa, gli Ufficiali di Gara, il Comitato Organizzatore e gli altri Capo Equipe).

Offre supporto al Team Manager nell'organizzazione degli orari e degli spazi di lavoro durante la trasferta.

Condivide le informazioni sull'andamento della gara con la Federazione e gli organi di Stampa.

## **Medico Federale**

Dispone e verifica gli interventi sanitari necessari a favore degli Atleti di interesse nazionale ed olimpico; promuove iniziative di informazione e prevenzione al doping, programma valutazioni medico funzionali e verifica gli accertamenti di idoneità di legge degli Atleti di cui sopra.

## **Designatore Giurie**

Nomina le giurie per gli eventi di interesse federale come previsto da Quadro Sinottico.

## **Veterinario di squadra**

Fornisce indicazioni alla Commissione Selezionatrice, sull'idoneità fisica dei cavalli selezionati.

Accerta lo stato di salute dei cavalli prima della partenza.

Gestisce i rapporti con i Veterinari personali che dovranno collaborare in modo trasparente all'attività attuata dal Veterinario di squadra informandolo di qualsiasi intervento intendessero attuare e di eventuali condizioni non idonee a competere dei cavalli che hanno in cura, prima e durante le gare. In qualsiasi caso l'Atleta o chi esercita la potestà genitoriale saranno gli unici responsabili dell'impiego del cavallo in condizioni fisiche e sanitarie non idonee alla competizione. L'inosservanza di tale disposizione anche in spregio alle disposizioni in merito al benessere del cavallo comporta il deferimento agli organi competenti della FISE a carico dei responsabili, come sopra individuati.

**Approvato con delibera n. 94 del 19/01/21 - rev. delibera n.27 del 19/03/21 – rev. delibera n. 54 del 30/06/2021**

---

Fornisce l'assistenza professionale per tutta la durata della competizione.

È responsabile dei rapporti con la Commissione Veterinaria FEI.

In caso di indisponibilità potrà nominare un sostituto, sentito il parere del Dipartimento, ma dovrà comunque coordinare l'attività dell'eventuale altro Veterinario di squadra.

## Contatti

*(In ordine alfabetico)*

Barbara Ardu: cell. 345 0272111 – Email: [barbarardu@fise.it](mailto:barbarardu@fise.it)

Anna Baroni: tel. 06 83668435 / cell: 366 8249687 – Email: [a.baroni@fise.it](mailto:a.baroni@fise.it)

Laura Berruto: cell. 348 8924122 – Email: [lauraberr@libero.it](mailto:lauraberr@libero.it)

Carlotta Blasi: tel. 06 83668441 – Email: [c.blasi@fise.it](mailto:c.blasi@fise.it)

Laura Conz: cell. 335 6498778 – Email [lauraconz@gmail.com](mailto:lauraconz@gmail.com)

Marco Eleuteri: cell. 335 8278390 – Email: [maele.vet@gmail.com](mailto:maele.vet@gmail.com)

Katherine Ferguson Lucheschi: cell. 333 7556454 – Email: [katherinelucheschi@gmail.com](mailto:katherinelucheschi@gmail.com)

Francesco Girardi: cell. 335 201164 – Email: [f.girardi@fise.it](mailto:f.girardi@fise.it)

Fabrizio Monici: cell: 335 5627653 -Email: [fabmo@hotmail.it](mailto:fabmo@hotmail.it)

Valentina Truppa: cell. 3491958325 – Email: [valentina.truppa@libero.it](mailto:valentina.truppa@libero.it)

Filippo Maria Quattrini: cell. 328 0227388 – Email: [f.quattrini@assoprevimed.it](mailto:f.quattrini@assoprevimed.it)

Marina Sciocchetti: cell 340 9656844 – Email [marinasciocchetti@gnail.com](mailto:marinasciocchetti@gnail.com)

# LIBRO II

# PARTECIPAZIONE

# ALLE GARE

# INTERNAZIONALI

---

## Premesse

L'Atleta si impegna ad accettare incondizionatamente:

- Le Norme federali e della FEI con particolare riferimento al Codice di Condotta e Benessere del Cavallo.
- Che, secondo il Regolamento in vigore, la FEI prevede che la partecipazione alle gare internazionali può essere autorizzata solo dalla Federazione Nazionale competente, dopo aver valutato la reale preparazione del binomio all'evento.
- Che le richieste di iscrizione alle gare internazionali, siano inviate in Dipartimento ([dressage@fise.it](mailto:dressage@fise.it)) dopo che gli Atleti e gli Istruttori abbiano concordato il programma agonistico con il Team Manager per favorire la positiva crescita agonistica dei binomi, compilando il relativo modulo in tutte le sue parti e saranno inoltrate in ordine di presentazione, facendo fede la data di arrivo del modulo di iscrizione.
- I criteri di selezione e partecipazione agli eventi internazionali contenuti nel presente programma.
- Le disposizioni impartite dal Team Manager e dal Capo Equipe della F.I.S.E.
- Che in caso di particolari esigenze di qualifica per le selezioni ai rispettivi Campionati il Dipartimento si riserva di decidere quale binomio iscrivere.
- Che una volta effettuata l'iscrizione a cura della Federazione, di tenere personalmente i contatti con il Comitato Organizzatore. In caso di annullamento della propria partecipazione, deve comunicarlo in forma scritta alla F.I.S.E., che provvederà direttamente a formalizzare il ritiro. Si precisa che il C.O. può richiedere all'Atleta, come da Regolamento FEI, una quota se il ritiro del binomio avviene dopo la scadenza delle iscrizioni definitive. Tale quota deve essere corrisposta dall'interessato direttamente al C.O. della manifestazione. In virtù di quanto sopra nel caso in cui le iscrizioni definitive dovessero da programma scadere di sabato, l'interessato deve comunicare il ritiro in Dipartimento entro le ore le 12:00 del venerdì antecedente, al fine di consentire il ritiro al nei tempi utili.
- Che l'essere in possesso della qualifica F.I.S.E. e/o del MER FEI non ne determina il diritto automatico alla partecipazione.

- Che è propria responsabilità comunicare ogni modifica o aggiornamento del proprio programma di gare affinché sia possibile armonizzare l'attività agonistica di tutti i binomi impegnati nelle competizioni internazionali.
- **Che è imprescindibile che chi non intende partecipare ad una gara a cui aveva dichiarato di volersi iscrivere lo comunichi immediatamente al Dipartimento**, al fine di contribuire ad una migliore programmazione della propria stagione agonistica e ad offrire agli altri Atleti le stesse possibilità.
- Che nei casi in cui un Comitato Organizzatore limiti i posti disponibili per la gara, sarà composta una lista di “priorità”, che terrà in considerazione, oltre alla necessaria qualifica, i risultati dei binomi dei 12 mesi precedenti.

**Gli Atleti interessati all'attività internazionale di alto livello sono tenuti a presentare il loro programma di gare al Team Manager del loro livello, prima dell'inizio della stagione agonistica e a comunicare ogni modifica e/o aggiornamento.**

In caso di discostamento dai suddetti programmi, gli Atleti devono comunicarlo al Team Manager, che provvederà a valutare le proposte e ad approvare per iscritto le eventuali modifiche.

**Qualora un binomio intenda concorrere alle selezioni per la categoria superiore a quella per cui è ancora abilitato, ne dovrà fare richiesta scritta, preventivamente, alla Federazione.**

Inoltre, coloro che rappresenteranno il nostro Paese nei concorsi internazionali e in eventi ufficiali (Giochi Olimpici, Campionati Mondiali, Campionati Europei, CDIO e CDI) di qualsiasi livello, sia a titolo individuale che a squadra, in Italia e all'estero, devono attenersi all'etica sportiva in generale, con particolare riferimento al rispetto dei Regolamenti Federali e per la salvaguardia della salute e del benessere del cavallo.

Il Codice di Comportamento Sportivo deliberato dal Consiglio Nazionale del CONI nella riunione del 30 ottobre 2012, <https://www.coni.it/it/attivita-istituzionali/garante-del-codice-di-comportamento-sportivo.html>, ed il Codice di Condotta FISE devono intendersi come parte integrante di questo documento.

Prima di qualsiasi partecipazione **anche di selezione preventiva** all'attività in rappresentanza del nostro Paese, è necessario sottoscrivere una lettera di impegno al rispetto di quanto sopra indicato nonché di quanto viene stabilito e comunicato dal Team Manager e/o dal Capo Equipe (**Allegato 1 Regolamento Rappresentativa Nazionale e dichiarazione di accettazione degli Atleti e dei Proprietari di cavalli**). Le spese relative alla partecipazione alle gare internazionali sono a carico degli Atleti o dei Proprietari.

## Qualifiche FISE per la partecipazione a CDI

Si considerano qualificati per i CDI in Italia ed all'estero:

### 1) SENIORES – BIG TOUR/SMALL TOUR

I Binomi che hanno partecipato a CDI in Italia o all'estero nel 2019 e/o nel 2020 sono qualificati per il 2021.

I nuovi binomi che intendono partecipare a CDI devono conseguire **almeno una percentuale** pari o superiore al **64 %** in categorie corrispondenti o superiori a quelle a cui è richiesta l'iscrizione (esclusi Freestyle), giudicati come da quadro sinottico, oppure su specifica autorizzazione del Dipartimento per improrogabili esigenze sportive, in un Test Event, giudicato da un ufficiale di gara di livello adeguato nominato dal designatore delle giurie. Le qualifiche Nazionali **dei binomi** devono essere state acquisite dal **1° gennaio 2020**.

### 2) GIOVANI CAVALLI

I nuovi binomi che intendono partecipare a CDI devono conseguire **almeno una percentuale** pari o superiore al **64 %** nella categoria Preliminary o in Finale, giudicati come da quadro sinottico, oppure su specifica autorizzazione del Dipartimento per improrogabili esigenze sportive, in un Test Event, giudicato da un ufficiale di gara di livello adeguato nominato dal designatore delle giurie. Le qualifiche Nazionali **dei binomi** devono essere state acquisite dal **1° gennaio 2021**.

### 3) UNDER 25

I Binomi che hanno partecipato a CDI U25 in Italia o all'estero nel 2019 e/o nel 2020 sono qualificati per il 2021. I nuovi binomi devono conseguire **almeno una percentuale** pari o superiore al **64 %** in Inter 2 o in GP 16-25, giudicati come da quadro sinottico, oppure su specifica

---

autorizzazione del Dipartimento per improrogabili esigenze sportive, in un Test Event, giudicato da un ufficiale di gara di livello adeguato nominato dal designatore delle giurie. Le qualifiche Nazionali **dei binomi** devono essere state acquisite dal **1° gennaio 2020**.

**4) GIOVANILI** (Young Rider – Juniores – Children - Pony):

I Binomi che hanno partecipato a CDI in Italia o all'estero nel 2019 e/o 2020 sono qualificati per il 2021. I nuovi binomi devono conseguire **almeno una percentuale** pari o superiore al **64 %** in Team Test o in Individual Test della loro categoria, giudicati come da quadro sinottico, oppure su specifica autorizzazione del Dipartimento per improrogabili esigenze sportive, in un Test Event, giudicato da un ufficiale di gara di livello adeguato nominato dal designatore delle giurie. Le qualifiche Nazionali **dei binomi** devono essere state acquisite dal **1° gennaio 2020**.

**I criteri di qualifica sopra descritti valgono anche per i binomi che risiedono all'estero. Le qualifiche devono essere prese in gare nazionali nelle categorie FEI per le quali si desidera ottenere la qualifica, avendo cura di inviare al Dipartimento ([dressage@fise.it](mailto:dressage@fise.it)) copia delle classifiche e copia delle schede di valutazione.**

### **Perdita delle qualifiche**

Perderà le qualifiche di cui sopra per la partecipazione ai CDI all'estero o in Italia, il binomio che per due volte anche non consecutive nello stesso anno abbia ottenuto, nel periodo precedente la data delle iscrizioni definitive, ma successivo alla data del conseguimento delle qualifiche, la percentuale uguale e/o inferiore **al 60 % del punteggio massimo**.

I binomi che avranno perso la qualifica per riacquistarla dovranno ripetere l'iter di acquisizione indicato per i nuovi binomi sopra esplicitato.

Dette condizioni valgono altresì per i binomi residenti anche temporaneamente all'estero.

### **Modalità di iscrizione e normative per la partecipazione a CDI**

#### **Documenti necessari per l'iscrizione a Gare internazionali**

Per iscriversi alle gare internazionali in Italia ed all'estero è necessario:

- In Italia: seguire la procedura di iscrizione on line attraverso il sito della F.I.S.E..
- All'estero: compilare, in ogni sua parte, il Modulo di iscrizione alle gare internazionali all'estero.

Inoltre:

- Atleta e cavallo devono essere in possesso di registrazione FEI per l'anno in corso.
- Quando richiesto (per tutte le gare internazionali all'estero e per le categorie internazionali di livello 3\* o superiori in Italia), il cavallo deve avere il passaporto FEI in regola.
- L'Atleta deve essere già in possesso dell'autorizzazione a montare adeguata e rinnovata per l'anno in corso.
- Atleta e/o cavallo devono essere in regola con tutti i pagamenti dovuti a qualunque titolo per qualsiasi manifestazione alla quale siano stati iscritti.

## Iscrizioni

### Iscrizioni in Italia e all'Estero:

L'accettazione delle iscrizioni ad una gara internazionale all'estero dopo la data di chiusura è a discrezione del Comitato Organizzatore.

Gli Atleti che si dovessero iscrivere alle gare internazionali senza l'autorizzazione della FISE saranno passibili di deferimento agli organi di giustizia.

È responsabilità dell'Atleta l'iscrizione a categorie cui è correttamente qualificato.

## Antidoping

### Controlli Antidoping

In tutte le gare e nelle fasi di selezione e preparazione potranno essere previsti i controlli antidoping come da normativa vigente.

È fondamentale, per tutti coloro che gareggiano, a livello nazionale o internazionale, avere una buona conoscenza delle procedure, delle regole e delle linee guida per tutto quello che riguarda l'antidoping Atleti e cavalli.

Approvato con delibera n. 94 del 19/01/21 - rev. delibera n.27 del 19/03/21 – rev. delibera n. 54 del 30/06/2021



---

Vista la rilevanza di questo tema, nonché le enormi conseguenze che qualsiasi inadempienza alle normative può provocare per la carriera sportiva di un Atleta, si consiglia vivamente agli Atleti di prestare la massima attenzione all'argomento e di consultare regolarmente il sito FEI riguardante il “**Clean Sport**” <http://inside.fei.org/fei/cleansport/> ed il sito FISE <https://www.fise.it/federazione.html> per avere informazioni e consigli utili in merito.

### **Antidoping cavalli**

Si possono consultare i regolamenti FISE e/o FEI ai seguenti link:

**FEI Veterinario:** <http://inside.fei.org/fei/regulations/veterinary>

**FEI Antidoping:** <http://inside.fei.org/content/anti-doping-rules>

**FISE Veterinario:** <https://www.fise.it/attivita-federazione/veterinaria/regolamenti-v.html>

**FISE Antidoping:** <https://www.fise.it/attivita-federazione/veterinaria/attivita-antidoping-cavalli.html>

In caso di dubbio rivolgersi per eventuali domande al Veterinario di squadra.

### **Antidoping umano**

Dal 1° gennaio 2021 è entrata in vigore la nuova lista delle sostanze e dei metodi proibiti pubblicata dall'Agenzia Mondiale Antidoping (WADA), che è stata recepita dal CONI e da tutte le Federazioni Sportive Nazionali ed Internazionali. Si raccomanda di consultare tutte le norme sportive antidoping sul sito ufficiale dell'antidoping italiano all'indirizzo [www.nadoitalia.it](http://www.nadoitalia.it).

In caso di dubbio rivolgersi al Medico Federale della FISE.

# LIBRO III

# ATTIVITA' DI ALTO

# LIVELLO ED

# INTERNAZIONALE

---

## ATTIVITA' DI ALTO LIVELLO ED INTERNAZIONALE SENIORES

### Obiettivi

La partecipazione competitiva ai Campionati Europei Senior di Hagen (GER) dal 7 all'12 settembre 2021.

Nel presente programma sono indicati:

- I criteri di preparazione e di selezione dei binomi ai Campionati Europei.
- I contributi (premi al palo) destinati ai Cavalieri per la partecipazione a gare internazionali.
- Gli interventi di supporto ai Cavalieri di interesse federale.

### Struttura Tecnica

- Team Manager Selezionatore: Katherine Ferguson Lucheschi
- Commissione di selezione: Barbara Ardu, Katherine Ferguson Lucheschi, Francesco Girardi
- Capo Equipe: Barbara Ardu
- Medico federale: Filippo Maria Quattrini
- Veterinario di squadra: Marco Eleuteri e/o Fabrizio Monici

### Attività di supporto agli atleti

Saranno organizzate visite mediche per gli Atleti in possesso della qualifica FEI per i Campionati Europei Senior 2021, presso le strutture dell'Istituto di Scienza e Medicina dello Sport del CONI (Roma).

Inoltre, le suddette strutture sono a disposizione per gli Atleti di interesse federale che ne faranno richiesta, secondo quanto stabilito dall'IMSS ([Allegato 3](#) - [NUOVA POLICY IMSS](#)).

- Test Event
- Supporto per la programmazione delle gare
- Visite, esami, consulti veterinari

---

## Gruppo Senior Elite 1

A questo gruppo appartengono i binomi Seniores che dal 1° gennaio 2020 hanno ottenuto la qualifica FEI per i Campionati Europei, ed hanno conseguito **due risultati con una percentuale del 68%** o superiore, ottenuti in GRAND PRIX in CDI e con i quali viene programmata la stagione internazionale con la finalità di partecipazione ai Campionati Europei.

I Cavalieri devono comunicare per iscritto al Dipartimento la disponibilità e l'idoneità fisica dei cavalli presenti nella lista a sostenere gli impegni agonistici del 2021.

Nel corso della stagione agonistica 2021, il Gruppo Senior Elite 1 viene aggiornato in base a:

- Nuovi passaggi per i Cavalieri Senior Elite 2 che ottengono i requisiti richiesti per entrare a far parte del gruppo Senior Elite 1.
- Permanenza soggetta al rispetto dei programmi agonistici e/o allo stato di salute e di forma di Cavalieri e/o di cavalli.

### **Lista Senior Elite 1 al 31 dicembre 2020, in ordine alfabetico:**

- Tatiana Miloserdova (Florento Fortuna)
- Francesco Zaza (Wispering Romance)

## Gruppo Senior Elite 2

A questo gruppo appartengono i binomi Seniores che dal 1° gennaio 2020 hanno ottenuto la qualifica FEI per i Campionati Europei, e con i quali viene programmata la stagione internazionale con la finalità di partecipazione a gare internazionali ed un eventuale partecipazione ai Campionati Europei.

I Cavalieri devono comunicare per iscritto al Dipartimento la disponibilità e l'idoneità fisica dei cavalli presenti nella lista a sostenere gli impegni agonistici del 2021.

Nel corso della stagione agonistica 2021, il Gruppo Senior Elite 2 viene aggiornato in base a:

- Permanenza soggetta al rispetto dei programmi agonistici e/o allo stato di salute e di forma di Cavalieri e/o di cavalli.

- 
- Passaggi al Gruppo Senior Elite 1 i requisiti richiesti per entrare a far parte del gruppo Senior Elite 1.

### **Lista Gruppo Senior Elite 2 al 31 dicembre 2020:**

La lista sarà aggiornata quando i binomi acquisiranno la qualifica per inclusione al Gruppo.

## **Campionati Europei Senior – Hagen (GER) 7/12 settembre**

### **Generalità**

In preparazione ai Campionati Europei Seniores 2021 è prevista la partecipazione a CDI in Italia e all'estero nel 2021.

La squadra o i binomi individuali che parteciperanno ai Campionati Europei saranno comunicati entro il termine delle iscrizioni definitive stabilite dalla FEI, scelti in base ai **criteri di selezione** stabiliti nel presente Programma.

La condizione atletica e fisica e lo stato di salute del cavallo saranno oggetto di attenta valutazione da parte del Veterinario di squadra incaricato per stabilire l'idoneità di partecipazione dei binomi qualificati secondo criteri tecnici FEI e FISE.

Responsabili, Tecnici personali, Atleti e Veterinari personali, dovranno attenersi alle indicazioni del Veterinario di squadra del Dipartimento per il previsto supporto sanitario.

Le convocazioni dei binomi selezionati saranno effettuate dalla FISE.

L'accettazione, tramite firma, della lettera di convocazione e dei relativi allegati, è condizione imprescindibile per l'effettiva partecipazione ai relativi Campionati.

### **Criteri di selezione per partecipare ai Campionati Europei**

**La scelta dei binomi per la composizione della squadra è di competenza insindacabile della Commissione di selezione incaricata.**

I binomi che concorreranno alle selezioni devono aver acquisito la qualifica richiesta dalla **FEI e la qualifica FISE** per la partecipazione ai Campionati Europei:

---

**FEI – CRITERIO DI QUALIFICA 2021** *“Per poter partecipare ai Campionati Europei Senior il binomio deve aver ottenuto la percentuale finale pari o superiore al 65% in categoria GRAND PRIX e/o SHORT GRAND PRIX, in 2 differenti CDI3\*/4\*/5\*/CDI-W o in CDIO attribuito sia dalla giuria di categoria sia da due differenti Giudici di Dressage 5\*(uno per risultato), di nazionalità diversa da quella dell’atleta, a partire dal 1° gennaio 2020 fino alla data delle iscrizioni nominative.”*

Criteri di qualifica FEI link [https://inside.fei.org/system/files/QualCritDressage\\_all\\_2021.pdf](https://inside.fei.org/system/files/QualCritDressage_all_2021.pdf)

**FISE – CRITERIO DI QUALIFICA 2021** I binomi dovranno aver conseguito dal 1° gennaio 2020 fino alla data delle iscrizioni nominative 2 risultati, pari o superiori al **68%**, ottenuti in GRAND PRIX in CDI o CDIO in Italia e all’estero dal 1° gennaio 2020; di cui almeno un risultato in CDI all’estero, ed uno dei 2 risultati deve essere ottenuto nel 2021. Per i Cavalieri che risiedono all’estero almeno uno in un Paese diverso da quello della loro residenza.

I criteri di selezione sono basati sui migliori risultati in GRAND PRIX a livello internazionale.

La Commissione baserà la composizione della squadra secondo i punti di seguito:

- a) **Analisi dei risultati sportivi, acquisiti dal 1° gennaio 2020 fino alla data delle iscrizioni nominative.** Particolare attenzione sarà posta alla progressione dei punteggi ottenuti, e all’esperienza dei binomi.
- a) **Parere favorevole senza condizioni del Veterinario** di squadra sull’idoneità dei cavalli (il Veterinario potrà effettuare visite durante le competizioni di interesse federale o potrà essere incaricato dalla Commissione di effettuare visite mirate ai singoli cavalli). Per la partecipazione sarà sentito il parere del Veterinario di squadra che deve accertare senza condizioni di sorta la condizione fisica del cavallo. La valutazione del Veterinario di squadra non è contestabile da eventuali referti di veterinari personali e comporterà l’esclusione del cavallo.
- b) **Parere sul comportamento sportivo ed etico dell’Atleta.** Comportano l’esclusione dei binomi dalle squadre selezionate:
  1. Comportamenti antisportivi, in contrasto con il Codice di Condotta;

2. Mancato rispetto del benessere del cavallo, l'inosservanza degli impegni sottoscritti con la F.I.S.E. o disposizioni ricevute dal Team Manager o dal Capo Equipe, da parte dell'Atleta, del Tecnico privato e del Proprietario del cavallo.

Qualora non vengano raggiunti i risultati sopra indicati per comporre la squadra, la Commissione si riserva di inserire in squadra a suo insindacabile giudizio un binomio in possesso della qualifica FEI, oppure di inviare uno o due binomi a titolo individuale.

**I criteri di selezione per partecipare ai Campionati Europei potranno subire delle modifiche dovute all'emergenza sanitaria COVID-19.**

### **Spese per la trasferta ai Campionati Europei Seniores**

#### **A carico della F.I.S.E.:**

- Iscrizioni (comprehensive di scuderizzazione, smaltimento letame, EADCMP e documenti di trasporto), lettiera e/o profonde e 1 selleria.
- Alloggio per i Cavalieri nella struttura prenotata dalla F.I.S.E. qualora non fosse previsto dal programma della manifestazione.
- Vitto dei Cavalieri per quanto non previsto dal programma dei Campionati.

Ai Cavalieri che partecipano ai Campionati Europei sono riconosciuti:

- 1) Una quota di rimborso chilometrico per sostenere le spese di trasporto dei cavalli (secondo quanto stabilito periodicamente dal CONI e calcolato con Google Maps in base alla via di collegamento più breve tra la località di partenza e quella di arrivo):
  - Dalla residenza sportiva del Cavaliere risultante dal tesseramento (o dalla scuderia, comunicata alla F.I.S.E., nel caso di Cavalieri residenti all'estero) al luogo del ritiro di preparazione.
  - Dal Campionato Europeo alla residenza sportiva del Cavaliere risultante dal tesseramento (o dalla scuderia, comunicata alla F.I.S.E., nel caso di Cavalieri residenti all'estero).
- 2) Un contributo forfettario di 1.000,00€ per ogni Cavaliere che parteciperà ai Campionati Europei.

---

### A carico proprio:

- Viaggio dei Cavalieri.
- Viaggio dei cavalli.
- Vitto, viaggio e alloggio dei grooms.
- Sellerie extra (non comprese nelle iscrizioni a carico F.I.S.E.).
- Attacco luce van e camper
- Eventuali Tecnici personali.

Eventuali altre spese sono a totale carico degli interessati.

### Divise e materiale sportivo

Viene fornita la divisa ufficiale, che deve essere utilizzata secondo quanto stabilito dalla F.I.S.E.

## Premi al traguardo Atleti Senior

Per incentivare la partecipazione e la progressione tecnica di binomi il Dipartimento ha stabilito che, a risultato avvenuto, verranno corrisposti dei “**Premi al Palo 2021**”. Tali premi saranno corrisposti solo se ci sarà una ulteriore disponibilità economica, eventualmente deliberata dal Consiglio Federale nel secondo semestre. I Premi al Palo saranno assegnati come di seguito definito:

Agli Atleti che hanno conseguito una percentuale superiore al 65%, con la qualifica FEI per la partecipazione ai Campionati Europei Senior ma inferiore al 68% in CDI3\*/4\*/5\*/CDI-W o CDIO, in GRAND PRIX dal 1° gennaio 2021.

Agli Atleti che hanno conseguito una percentuale pari o superiore al 68%, con la qualifica FEI, in CDI3\*/4\*/5\*/CDI-W o CDIO, in GRAND PRIX dal 1° gennaio 2021.



---

## ATTIVITA' DI ALTO LIVELLO ED INTERNAZIONALE UNDER 25

### Obiettivi

Principale obiettivo della stagione agonistica è l'individuazione di binomi competitivi tenuto conto dei passaggi generazionali, per l'eventuale partecipazione ai Campionati Europei 2021 previa verifica della competitività dei binomi.

Nel presente programma sono indicati:

- I criteri di preparazione e di selezione dei binomi ai Campionati Europei.
- Gli interventi di supporto ai Cavalieri di interesse federale.

### Struttura Tecnica

- Capo Equipe: da definire
- Commissione di selezione U25: Barbara Ardu, Katherine Ferguson Lucheschi, Francesco Girardi
- Team Manager: Katherine Ferguson Lucheschi

### Struttura Sanitaria

- Medico federale: Filippo Maria Quattrini
- Veterinario di squadra: Marco Eleuteri e/o Fabrizio Monici.

## Campionati Europei Under 25 – Hagen (GER) 7/12 settembre

### Generalità

In preparazione ai Campionati Europei Under 25 2021 è prevista la partecipazione a CDI in Italia e all'estero nel 2021.

La squadra o i binomi individuali che parteciperanno ai Campionati Europei saranno comunicati entro il termine delle iscrizioni definitive stabilite dalla FEI, scelti in base ai **criteri di selezione** stabiliti nel presente Programma.

---

La condizione atletica e fisica e lo stato di salute del cavallo saranno oggetto di attenta valutazione da parte del Veterinario di squadra incaricato per stabilire l'idoneità di partecipazione dei binomi qualificati secondo criteri tecnici FEI e FISE.

Responsabili, Tecnici Personali, Atleti e Veterinari personali, dovranno attenersi alle indicazioni del Veterinario di squadra del Dipartimento per il previsto supporto sanitario.

Le convocazioni dei binomi selezionati saranno effettuate dalla FISE.

L'accettazione, tramite firma, della lettera di convocazione e dei relativi allegati, è condizione imprescindibile per l'effettiva partecipazione ai relativi Campionati.

### **Criteri di selezione per i Campionati Europei Under 25**

**La scelta dei binomi per la composizione della squadra è di competenza insindacabile della Commissione di selezione incaricata.**

I binomi che concorreranno alle selezioni devono aver acquisito la qualifica richiesta dalla **FEI** e la **qualifica richiesta dalla FISE** per la partecipazione ai Campionati Europei:

#### **~~FEI – CRITERIO DI QUALIFICA 2021~~**

*~~“Per poter partecipare ai Campionati Europei U25 il binomio deve aver ottenuto un risultato pari o superiore del 64%, in Intermediate II o in Grand Prix 16-25 in un CDIU25, incluso il Campionato Europeo di dressage U25 2020, a partire dal 1° gennaio 2020 fino alla data delle iscrizioni nominative.”~~*

~~Criteri di qualifica FEI link [https://inside.fei.org/system/files/QualCritDressage\\_all\\_2021.pdf](https://inside.fei.org/system/files/QualCritDressage_all_2021.pdf)~~

Come da aggiornamento FEI del 23 aprile 2021

**FISE – CRITERIO DI QUALIFICA 2021** I binomi dovranno conseguire dal 1° gennaio 2021 fino alla data delle iscrizioni nominative 2 risultati pari o superiori al 64%, ottenuti in Intermediare II e/o in GRAND PRIX 16-25 in CDI U25 o CDIO U25 in Italia e/o all'estero dal 1° gennaio 2021 di cui almeno un risultato all'estero. Per i Cavalieri che risiedono all'estero almeno uno in un Paese diverso da quello della loro residenza.

**Approvato con delibera n. 94 del 19/01/21 - rev. delibera n.27 del 19/03/21 – rev. delibera n. 54 del 30/06/2021**

---

I criteri di selezione saranno basati sui migliori risultati ottenuti in INTERMEDIATE II e GRAND PRIX 16-25 (FEI vigente) in CDI U25.

La Commissione baserà la composizione della squadra secondo i punti di seguito:

- a) **Analisi dei risultati sportivi acquisiti dal 1° gennaio 2021 fino alla data delle iscrizioni nominative.** Particolare attenzione sarà posta alla progressione dei punteggi ottenuti, all'esperienza dei binomi e alla loro affidabilità.
- b) **Parere favorevole senza condizioni del Veterinario di squadra** sull'idoneità dei cavalli (il Veterinario potrà effettuare visite durante le competizioni di interesse federale o potrà essere incaricato dalla Commissione di effettuare visite mirate ai singoli cavalli). Per la partecipazione sarà sentito il parere del Veterinario di squadra che deve accertare senza condizioni di sorta la condizione fisica del cavallo. La valutazione del Veterinario di squadra non è contestabile da eventuali referti di veterinari personali e comporterà l'esclusione del cavallo.
- c) **Parere sul comportamento sportivo ed etico dell'Atleta.** Comportano l'esclusione dei binomi dalle squadre selezionate:
  1. Comportamenti antisportivi, in contrasto con il Codice di Condotta;
  2. Mancato rispetto del benessere del cavallo, l'inosservanza degli impegni sottoscritti con la F.I.S.E. o disposizioni ricevute dal Team Manager o dal Capo Equipe, da parte dell'Atleta, del Tecnico privato e del Proprietario del cavallo

Qualora non vengano raggiunti i risultati sopra scritti per comporre la squadra, la Commissione si riserva di inserire in squadra a suo insindacabile giudizio un binomio in possesso della qualifica FEI conseguita nel 2021, oppure di inviare uno o due binomi a titolo individuale.

**I criteri di selezione per partecipare ai Campionati Europei potranno subire delle modifiche dovute all'emergenza sanitaria COVID-19.**

### **Spese per la trasferta ai Campionati Europei**

#### **A carico della F.I.S.E.:**

- Iscrizioni (comprehensive di scuderizzazione, smaltimento letame, EADCMP e documenti di trasporto), lettiera e/o profonde e 1 selleria.

- Alloggio per i Cavalieri nella struttura prenotata dalla F.I.S.E.
- Vitto dei Cavalieri per quanto non previsto dal programma dei Campionati.

Ai Cavalieri che partecipano ai Campionati Europei sono riconosciuti:

- 1) Una quota di rimborso chilometrico per sostenere le spese di trasporto dei cavalli (secondo quanto stabilito periodicamente dal CONI e calcolato con Google Maps in base alla via di collegamento più breve tra la località di partenza e quella di arrivo):
  - Dalla residenza sportiva del Cavaliere risultante dal tesseramento (o dalla scuderia, comunicata alla F.I.S.E., nel caso di Cavalieri residenti all'estero) al luogo del ritiro di preparazione.
  - Dal Campionato Europeo alla residenza sportiva del Cavaliere risultante dal tesseramento (o dalla scuderia, comunicata alla F.I.S.E., nel caso di Cavalieri residenti all'estero).
- 2) Un contributo forfettario di 500,00€ per ogni Cavaliere che parteciperà ai Campionati Europei.

#### **A carico proprio:**

- Viaggio dei Cavalieri.
- Viaggio dei cavalli.
- Vitto, viaggio e alloggio dei grooms.
- Sellerie extra (non comprese nelle iscrizioni a carico F.I.S.E.).
- Attacco luce van e camper
- Eventuali Tecnici personali.

Eventuali altre spese sono a totale carico degli interessati.

#### **Divise e materiale sportivo**

Viene fornita la divisa ufficiale, che deve essere utilizzata secondo quanto stabilito dalla F.I.S.E.

---

## **PROGRAMMA ATTIVITÀ INTERNAZIONALE GIOVANILE CHILDREN / JUNIOR / YOUNG RIDER**

### **Obiettivi**

Principale obiettivo della stagione agonistica è l'individuazione di binomi competitivi tenuto conto dei passaggi generazionali, per la partecipazione ai Campionati Europei 2021.

Nel presente programma sono indicati:

- Training Day di visione
- I criteri di preparazione e di selezione dei binomi ai Campionati Europei.
- Gruppi Elite 1, 2 ed emergenti
- Gli interventi di supporto ai Cavalieri di interesse federale.

### **Struttura Tecnica**

- Commissione di selezione livello Children/Junior/Young Rider: Laura Conz, Katherine Ferguson Lucheschi, Francesco Girardi
- Team Manager: Laura Conz
- Capo Equipe: Laura Berruto

### **Struttura Sanitaria**

- Medico federale: Filippo Maria Quattrini
- Veterinario di squadra: Marco Eleuteri e/o Fabrizio Monici

### **Training day di visione**

Verranno organizzati test training day di visione/formazione, anche organizzati durante un CDN, alla possibile presenza del Team Manager Laura Conz, del Capo Equipe Laura Berruto, del Veterinario di Squadra e di un giudice di provata esperienza.

Le convocazioni saranno definite dalla Commissione di Selezione e saranno determinanti per la definizione delle Squadre Nazionali

---

Tali incontri sono finalizzati alla crescita tecnica dei binomi tramite ispezioni veterinarie (con anche prove del trot up), effettuazione delle riprese, riprese video per ottimizzare la preparazione agli impegni internazionali.

Le date verranno stabilite appena ricevuti i programmi individuali.

Le spese di viaggio, vitto e alloggio dei cavalli e dei cavalieri saranno a carico dei partecipanti.

### **Gruppi: Elite 1, Elite 2, Emergenti**

Il Dipartimento Dressage intende rendere merito ai migliori Binomi della propria disciplina istituendo, in base ai risultati agonistici ottenuti in CDI di categoria con decorrenza 1° gennaio 2020, tre gruppi denominati Elite 1, Elite 2 e Emergenti.

#### **Gruppo Elite 1**

A questo gruppo appartengono i binomi Children, Junior e Young Rider che dal 1° gennaio 2020 hanno ottenuto la qualifica FEI per i Campionati Europei, ed hanno conseguito **due risultati con una percentuale del 68%** o superiore, ottenuti in Team Test di categoria in CDI.

I Cavalieri devono comunicare per iscritto al Dipartimento la disponibilità e l'idoneità fisica dei cavalli presenti nella lista a sostenere gli impegni agonistici del 2021.

Nel corso della stagione agonistica 2021, il Gruppo Children, Junior e Young Rider Elite 1 viene aggiornato in base a:

- Nuovi passaggi per i Cavalieri Elite 2 che ottengono i requisiti richiesti per entrare a far parte del gruppo Elite 1.
- Permanenza soggetta al rispetto dei programmi agonistici e/o allo stato di salute e di forma di Cavalieri e/o di cavalli.

---

## Gruppo Elite 2

A questo gruppo appartengono i binomi Children, Junior e Young Rider che dal 1° gennaio 2020 hanno ottenuto la qualifica FEI per i Campionati Europei, ed hanno conseguito **due risultati con una percentuale del 66%** o superiore, ottenuti in Team Test di categoria in CDI.

I Cavalieri devono comunicare per iscritto al Dipartimento la disponibilità e l'idoneità fisica dei cavalli presenti nella lista a sostenere gli impegni agonistici del 2021.

Nel corso della stagione agonistica 2021, il Gruppo Children, Junior e Young Rider Elite 2 viene aggiornato in base a:

- Permanenza soggetta al rispetto dei programmi agonistici e/o allo stato di salute e di forma di Cavalieri e/o di cavalli.
- Passaggi al Gruppo Elite 1 in base ai requisiti richiesti per entrare a far parte del gruppo Elite 1.

## Gruppo Emergenti

A questo gruppo appartengono i binomi Children, Junior e Young Rider che dal 1° gennaio 2020 hanno partecipato a categorie di livelli subito inferiore a quelle FEI con risultati superiori al 65% e/o segnalati al Dipartimento Dressage dal Referente Dressage del Dipartimento Promozione e Sviluppo.

### **Partecipazione Campionati Europei Children/Junior/Young Rider – Oliva (ESP) 5/11 luglio**

#### **Generalità**

La squadra che parteciperà ai **Campionati Europei del 2021** sarà designata entro il termine delle iscrizioni definitive fissato dalla F.E.I., e sarà formata da quattro binomi scelti sulla base dei risultati e dei criteri di selezione **stabiliti dal Dipartimento Dressage FISE**.

La condizione atletica e fisica e lo stato di salute del cavallo saranno oggetto di attenta valutazione da parte del Veterinario Federale incaricato, per stabilire l'idoneità di partecipazione.

---

I cavalli potranno essere sottoposti, senza alcun preavviso, ivi inclusi eventuali prelievi, a visite effettuate dal Veterinario Federale.

Gli Atleti, i tecnici degli Atleti ed i veterinari personali dovranno attenersi alle indicazioni del veterinario federale per il previsto supporto sanitario, secondo quanto indicato nella specifica circolare.

Le convocazioni dei binomi selezionati saranno effettuate dalla FISE.

L'accettazione, tramite firma, della lettera di convocazione e dei relativi allegati, è condizione imprescindibile per l'effettiva partecipazione ai relativi Campionati.

La FISE si riserva la possibilità di organizzare, per i binomi di interesse federale, incontri di lavoro, in collaborazione con i tecnici degli Atleti.

## **Criteri di selezione per i Campionati Europei Junior / Young Rider/Children**

### **CHILDREN**

**La scelta dei binomi per la composizione della squadra è a insindacabile giudizio della Commissione di selezione incaricata.**

I binomi che concorreranno alle selezioni devono aver acquisito la qualifica richiesta dalla **FEI e la qualifica FISE** per la partecipazione ai Campionati Europei:

**FEI – CRITERIO DI QUALIFICA 2021** *“Per poter partecipare ai Campionati Europei Dressage Children 2021 il binomio (Atleta e Cavallo) deve aver ottenuto un risultato pari o superiore di almeno il 64%, in Team Test Children o in Individual Test Children in un CDICH, incluso il Campionato Europeo Dressage Children 2020, a partire dal 1° gennaio 2020 fino alla data delle iscrizioni nominative, solo con cavalli.”*

Criteri di qualifica FEI link <https://inside.fei.org/system/files/QualCritDressage-all-2021.pdf>

Come da aggiornamento FEI del 23 aprile 2021

**FISE – CRITERIO DI QUALIFICA 2021** I binomi dovranno conseguire 2 risultati, pari o superiori al **66%**, ottenuti in Team Test Children e/o Individual Test Children in CDICH o CDIOCh dal 1° gennaio 2021 di cui almeno un risultato è fortemente raccomandato in CDICH all'estero; per i Cavalieri che



---

risiedono all'estero è fortemente raccomandato almeno uno in un Paese diverso da quello della loro residenza.

I criteri di selezione saranno basati sui migliori risultati ottenuti in Team Test Children e Individual Test Children in CDICH.

La Commissione baserà la composizione della squadra secondo i punti di seguito:

- a) **Analisi dei risultati sportivi acquisiti dal 1° gennaio 2021 fino alla data delle iscrizioni nominative.** Particolare attenzione sarà posta alla progressione dei punteggi ottenuti, all'esperienza dei binomi e alla loro affidabilità.
- b) **Parere favorevole senza condizioni del Veterinario di squadra** sull'idoneità dei cavalli (il Veterinario potrà effettuare visite durante le competizioni di interesse federale o potrà essere incaricato dalla Commissione di effettuare visite mirate ai singoli cavalli). Per la partecipazione sarà sentito il parere del Veterinario di squadra che deve accertare senza condizioni di sorta la condizione fisica del cavallo. La valutazione del Veterinario di squadra non è contestabile da eventuali referti di veterinari personali e comporterà l'esclusione del cavallo.
- c) **Parere sul comportamento sportivo ed etico dell'Atleta.** Comportano l'esclusione dei binomi dalle squadre selezionate:
  1. Comportamenti antisportivi, in contrasto con il Codice di Condotta.
  2. Mancato rispetto del benessere del cavallo, l'inosservanza degli impegni sottoscritti con la F.I.S.E. o disposizioni ricevute dal Team Manager o dal Capo Equipe, da parte dell'Atleta, del Tecnico privato e del Proprietario del cavallo.

Qualora non vengano raggiunti i risultati sopra scritti per comporre la squadra, la Commissione si riserva di inserire in squadra a suo insindacabile giudizio un binomio in possesso della qualifica FEI conseguita nel 2021.

**I criteri di selezione per partecipare ai Campionati Europei potranno subire delle modifiche dovute all'emergenza sanitaria COVID-19.**

## **JUNIOR**

---

**La scelta dei binomi per la composizione della squadra è a insindacabile giudizio della Commissione di selezione incaricata.**

I binomi che concorreranno alle selezioni devono aver acquisito la qualifica richiesta dalla **FEI** e la **qualifica FISE** per la partecipazione ai Campionati Europei:

**FEI – CRITERIO DI QUALIFICA 2021** *“Per poter partecipare ai Campionati Europei Juniores 2021 il binomio deve aver ottenuto un risultato pari o superiore di almeno il 64%, in Team Test Junior o in Individual Test Junior in un CDIJ, incluso il Campionato Europeo Junior di dressage 2020, a partire dal 1° gennaio 2020 fino alla data delle iscrizioni nominative.”*

Criteri di qualifica FEI link [https://inside.fei.org/system/files/QualCritDressage\\_all\\_2021.pdf](https://inside.fei.org/system/files/QualCritDressage_all_2021.pdf)

Come da aggiornamento FEI del 23 aprile 2021

**FISE – CRITERIO DI QUALIFICA 2021** I binomi dovranno conseguire 2 risultati, pari o superiori al **66%**, ottenuti in Team Test Yuniore e/o Individual Test Junior in CDIJ o CDIOJ in Italia e/o all'estero dal 1° gennaio 2021 di cui almeno un risultato è fortemente raccomandato in CDIJ all'estero; per i Cavalieri che risiedono all'estero è fortemente raccomandato almeno uno in un Paese diverso da quello della loro residenza.

I criteri di selezione saranno basati sui migliori risultati ottenuti in Team Test Junior e Individual Test Junior) in CDIJ.

La Commissione baserà la composizione della squadra secondo i punti di seguito:

- a) **Analisi dei risultati sportivi acquisiti dal 1° gennaio 2021 fino alla data delle iscrizioni nominative.** Particolare attenzione sarà posta alla progressione dei punteggi ottenuti, all'esperienza dei binomi e alla loro affidabilità.
- b) **Parere favorevole senza condizioni del Veterinario di squadra** sull'idoneità dei cavalli (il Veterinario potrà effettuare visite durante le competizioni di interesse federale o potrà essere incaricato dalla Commissione di effettuare visite mirate ai singoli cavalli). Per la partecipazione sarà sentito il parere del Veterinario di squadra che deve accertare senza condizioni di sorta la condizione fisica del cavallo. La valutazione del Veterinario di squadra non è contestabile da eventuali referti di veterinari personali e comporterà l'esclusione del cavallo.

**Approvato con delibera n. 94 del 19/01/21 - rev. delibera n.27 del 19/03/21 – rev. delibera n. 54 del 30/06/2021**

c) **Parere sul comportamento sportivo ed etico dell'Atleta.** Comportano l'esclusione dei binomi dalle squadre selezionate:

1. Comportamenti antisportivi, in contrasto con il Codice di Condotta;
2. Mancato rispetto del benessere del cavallo, l'inosservanza degli impegni sottoscritti con la F.I.S.E. o disposizioni ricevute dal Team Manager o dal Capo Equipe, da parte dell'Atleta, del Tecnico privato e del Proprietario del cavallo

Qualora non vengano raggiunti i risultati sopra scritti per comporre la squadra, la Commissione si riserva di inserire in squadra a suo insindacabile giudizio un binomio in possesso della qualifica FEI conseguita nel 2021.

**I criteri di selezione per partecipare ai Campionati Europei potranno subire delle modifiche dovute all'emergenza sanitaria COVID-19.**

### **YOUNG RIDER**

**La scelta dei binomi per la composizione della squadra è a insindacabile giudizio della Commissione di selezione incaricata.**

I binomi che concorreranno alle selezioni devono aver acquisito la qualifica richiesta dalla **FEI e la qualifica FISE** per la partecipazione ai Campionati Europei:

~~**FEI – CRITERIO DI QUALIFICA 2021** “Per poter partecipare ai Campionati Europei Dressage Young Rider 2021 il binomio deve aver ottenuto un risultato pari o superiore di almeno il **64%**, in Team Test Young Rider o in Individual Test Young Rider in un CDIY incluso il Campionato Europeo Young Rider di dressage 2020, o un risultato finale di 64% in una categoria St. Georges in un CDI, a partire dal 1° gennaio 2020 fino alla data delle iscrizioni nominative. Per gli Atleti che gareggiano negli Young Rider per la prima volta nel 2021, sarà accettato un risultato finale di almeno il 64% nella Team Test Junior o Individual Test Junior in un CDIJ incluso il Campionato Europeo Dressage Junior 2020, a partire dal 1 gennaio 2020 fino alla data delle iscrizioni nominative”.~~

Criteri di qualifica FEI link [https://inside.fei.org/system/files/QualCritDressage\\_all\\_2021.pdf](https://inside.fei.org/system/files/QualCritDressage_all_2021.pdf)

Come da aggiornamento FEI del 23 aprile 2021

---

**FISE – CRITERIO DI QUALIFICA 2021** I binomi dovranno conseguirei 2 risultati, pari o superiori al **66%**, ottenuti in Team Test Young Rider e/o Individual Test Young Rider in CDIY o CDIOY in Italia e/o all'estero dal 1° gennaio 2021 di cui almeno un risultato è fortemente raccomandato in CDIY all'estero; per i Cavalieri che risiedono all'estero è fortemente raccomandato almeno uno in un Paese diverso da quello della loro residenza.

I criteri di selezione saranno basati sui migliori risultati ottenuti in Team Test Young Rider e Individual Test Young Rider in CDI/CDIY.

La Commissione baserà la composizione della squadra secondo i punti di seguito:

- a) **Analisi dei risultati sportivi acquisiti dal 1° gennaio 2021 fino alla data delle iscrizioni nominative.** Particolare attenzione sarà posta alla progressione dei punteggi ottenuti, all'esperienza dei binomi e alla loro affidabilità.
- b) **Parere favorevole senza condizioni del Veterinario di squadra** sull'idoneità dei cavalli (il Veterinario potrà effettuare visite durante le competizioni di interesse federale o potrà essere incaricato dalla Commissione di effettuare visite mirate ai singoli cavalli). Per la partecipazione sarà sentito il parere del Veterinario di squadra che deve accertare senza condizioni di sorta la condizione fisica del cavallo. La valutazione del Veterinario di squadra non è contestabile da eventuali referti di veterinari personali e comporterà l'esclusione del cavallo.
- c) **Parere sul comportamento sportivo ed etico dell'Atleta.** Comportano l'esclusione dei binomi dalle squadre selezionate:
  1. Comportamenti antisportivi, in contrasto con il Codice di Condotta;
  2. Mancato rispetto del benessere del cavallo, l'inosservanza degli impegni sottoscritti con la F.I.S.E. o disposizioni ricevute dal Team Manager o dal Capo Equipe, da parte dell'Atleta, del Tecnico privato e del Proprietario del cavallo.

Qualora non vengano raggiunti i risultati sopra scritti per comporre la squadra, la Commissione si riserva di inserire in squadra a suo insindacabile giudizio un binomio in possesso della qualifica FEI conseguita nel 2021.

**I criteri di selezione per partecipare ai Campionati Europei potranno subire delle modifiche dovute all'emergenza sanitaria COVID-19.**

Approvato con delibera n. 94 del 19/01/21 - rev. delibera n.27 del 19/03/21 – rev. delibera n. 54 del 30/06/2021

---

## Spese per la trasferta ai Campionati Europei Children/Junior/Young Rider

### A carico della F.I.S.E.:

- Iscrizioni (comprehensive di scuderizzazione, smaltimento letame, EADCMP e documenti di trasporto), lettiera e/o profonde e 1 selleria.
- Alloggio per i Cavalieri nella struttura prenotata dalla F.I.S.E.
- Vitto dei Cavalieri per quanto non previsto dal programma dei Campionati.

Ai Cavalieri che partecipano ai Campionati Europei sono riconosciuti:

- 1) Una quota di rimborso chilometrico per sostenere le spese di trasporto dei cavalli (secondo quanto stabilito periodicamente dal CONI e calcolato con Google Maps in base alla via di collegamento più breve tra la località di partenza e quella di arrivo):
  - Dalla residenza sportiva del Cavaliere risultante dal tesseramento (o dalla scuderia, comunicata alla F.I.S.E., nel caso di Cavalieri residenti all'estero) al luogo del ritiro di preparazione.
  - Dal Campionato Europeo alla residenza sportiva del Cavaliere risultante dal tesseramento (o dalla scuderia, comunicata alla F.I.S.E., nel caso di Cavalieri residenti all'estero).
- 2) Un contributo forfettario di 500,00€ per ogni Cavaliere che parteciperà ai Campionati Europei.

### A carico proprio:

- Viaggio dei Cavalieri.
- Viaggio dei cavalli.
- Vitto, viaggio e alloggio dei grooms.
- Sellerie extra (non comprese nelle iscrizioni a carico F.I.S.E.).
- Attacco luce van e camper
- Eventuali Tecnici personali.

Eventuali altre spese sono a totale carico degli interessati.

---

## **Divise e materiale sportivo**

Viene fornita la divisa ufficiale, che deve essere utilizzata secondo quanto stabilito dalla F.I.S.E.

# **PROGRAMMA ATTIVITA' INTERNAZIONALE ATLETI PONY**

## **Obiettivi**

Principale obiettivo della stagione agonistica è l'individuazione di binomi competitivi tenuto conto dei passaggi generazionali, per l'eventuale partecipazione ai Campionati Europei Ponies 2021 previa verifica della competitività dei binomi.

Nel presente programma sono indicati:

- I criteri di preparazione e di selezione dei binomi ai Campionati Europei.
- Gli interventi di supporto ai Cavalieri di interesse federale.

## **Struttura Tecnica**

- Commissione di selezione livello Pony: Valentina Truppa, Katherine Ferguson Lucheschi, Francesco Girardi
- Tecnico selezionatore: Valentina Truppa
- Capo Equipe: Laura Berruto

## **Struttura Sanitaria**

- Medico federale: Filippo Maria Quattrini
- Veterinario di squadra: Marco Eleuteri e/o Fabrizio Monici.

## **Stage atleti Pony**

Verranno organizzati stages di visione/formazione, tenuti dal Tecnico Valentina Truppa.

Tali stage sono finalizzati alla crescita tecnica dei binomi e alla preparazione agli impegni internazionali.

Gli stage saranno aperti ai cavalieri che nel 2019/2020 abbiano partecipato a:

1. CDIP.

2. Categorie di livello F, campionati regionali o coppa delle regioni, conseguendo una percentuale pari o superiore al 64%.
3. Categorie a partire dalla ripresa E 200 a salire, conseguendo una percentuale pari o superiore al 66%.

Il punto 3. solo se il numero degli iscritti lo permette.

Sono stati pianificati 4 stages, il numero potrà subire delle modifiche dovute all'emergenza sanitaria COVID-19; 2 nel primo semestre, nei mesi di maggio e giugno, e 2 nel secondo semestre, le località e le date verranno comunicate successivamente dal Dipartimento.

Le spese di viaggio, vitto e alloggio dei pony e dei cavalieri saranno a carico dei partecipanti.

### **Ritiro di preparazione per i Campionati Europei Pony presso le Scuderie di Mustonate Equestrian Center (VA).**

Sono convocati d'ufficio alla partecipazione al ritiro collegiale di preparazione per i Campionati Europei, i 4 binomi che parteciperanno ai Campionati ed una riserva. La partecipazione al ritiro è obbligatoria per i binomi che risiedono in Italia è consigliata ma non obbligatoria per i binomi che risiedono all'estero.

I Cavalieri devono condividere e sottoscrivere il "Regolamento "Cavalieri Rappresentativa Nazionale"" per la partecipazione al ritiro di preparazione per i Campionati Europei.

## **Partecipazione Campionati Europei Pony – Strezgom (POL) - 11/15 agosto**

### **Generalità**

La squadra che parteciperà ai **Campionati Europei Pony 2021** sarà designata entro il termine delle iscrizioni definitive fissato dalla F.E.I., e sarà formata da quattro binomi scelti sulla base dei risultati e dei criteri di selezione **stabiliti dal Dipartimento FISE**.

La condizione atletica e fisica e lo stato di salute del pony saranno oggetto di attenta valutazione da parte del Veterinario Federale incaricato, per stabilire l'idoneità di partecipazione.

I pony potranno essere sottoposti, senza alcun preavviso, ivi inclusi eventuali prelievi, e prove di misurazione, e visite effettuate dal Veterinario Federale.

I responsabili, i tecnici degli Atleti ed i veterinari personali dovranno attenersi alle indicazioni del veterinario federale per il previsto supporto sanitario.

Le convocazioni dei binomi selezionati saranno effettuate dalla FISE.

L'accettazione, tramite firma, della lettera di convocazione e dei relativi allegati, è condizione imprescindibile per l'effettiva partecipazione ai Campionati.

La FISE si riserva la possibilità di organizzare, per i binomi di interesse federale, incontri di lavoro, in collaborazione con i tecnici degli Atleti.

### **Criteri di selezione per i Campionati Europei Pony**

**La scelta dei binomi per la composizione della squadra è a insindacabile giudizio della Commissione di selezione incaricata.**

I binomi che concorreranno alle selezioni devono aver acquisito la qualifica prevista dalla **FEI e la qualifica FISE** per la partecipazione ai Campionati Europei:

~~**FEI – CRITERIO DI QUALIFICA 2021** “Per poter partecipare ai Campionati Europei Pony 2021 il binomio deve aver ottenuto un risultato pari o superiore di almeno il **64%**, in Team Test Pony o in Individual Test Pony in un CDIP, incluso il Campionato Europeo Pony di dressage 2020, a partire dal 1° gennaio 2020 fino alla data delle iscrizioni nominative.”~~

Criteri di qualifica FEI link ~~[https://inside.fei.org/system/files/QualCritDressage\\_all\\_2021.pdf](https://inside.fei.org/system/files/QualCritDressage_all_2021.pdf)~~

Come da aggiornamento FEI del 23 aprile 2021

**FISE – CRITERIO DI QUALIFICA 2021** I binomi dovranno conseguire 2 risultati, pari o superiori al **65%**, ottenuti in Team Test Pony e/o Individual Test Pony in CDIP o CDIOP in Italia e/o all'estero dal 1° gennaio 2021 di cui almeno un risultato è fortemente raccomandato in CDIP all'estero. Per i Cavalieri che risiedono all'estero almeno uno è fortemente raccomandato in un Paese diverso da quello della loro residenza.

I criteri di selezione saranno basati su: Team Test e Individual Test FEI Pony in CDIP.

La Commissione baserà la composizione della squadra secondo i punti di seguito:



- 
- a) **Analisi dei risultati sportivi acquisiti dal 1° gennaio 2021 fino alla data delle iscrizioni nominative.** Particolare attenzione sarà posta alla progressione dei punteggi ottenuti, all'esperienza dei binomi e alla loro affidabilità.
- b) **Parere favorevole senza condizioni del Veterinario di squadra** sull'idoneità dei cavalli (il Veterinario potrà effettuare visite durante le competizioni di interesse federale o potrà essere incaricato dalla Commissione di effettuare visite mirate ai singoli cavalli). Per la partecipazione sarà sentito il parere del Veterinario di squadra che deve accertare senza condizioni di sorta la condizione fisica del cavallo. La valutazione del Veterinario di squadra non è contestabile da eventuali referti di veterinari personali e comporterà l'esclusione del cavallo.
- c) **Parere sul comportamento sportivo ed etico dell'Atleta.** Comportano l'esclusione dei binomi dalle squadre selezionate:
1. Comportamenti antisportivi, in contrasto con il Codice di Condotta;
  2. Mancato rispetto del benessere del cavallo, l'inosservanza degli impegni sottoscritti con la F.I.S.E. o disposizioni ricevute dal Team Manager o dal Capo Equipe, da parte dell'Atleta, del Tecnico privato e del Proprietario del cavallo

Qualora non vengano raggiunti i risultati sopra scritti per comporre la squadra, la Commissione si riserva di inserire in squadra a suo insindacabile giudizio un binomio in possesso della qualifica FEI conseguita nel 2021.

**I criteri di selezione per partecipare ai Campionati Europei potranno subire delle modifiche dovute all'emergenza sanitaria COVID-19.**

### **Spese per la trasferta ai Campionati Europei Pony**

#### **A carico della F.I.S.E.:**

- Iscrizioni (comprehensive di scuderizzazione, smaltimento letame, EADCMP e documenti di trasporto), lettiera e/o profonde e 1 selleria.
- Alloggio per i Cavalieri nella struttura prenotata dalla F.I.S.E.
- Vitto dei Cavalieri per quanto non previsto dal programma dei Campionati.

#### **A carico proprio:**

- 
- Viaggio dei Cavalieri.
  - Viaggio dei cavalli.
  - Vitto, viaggio e alloggio dei grooms.
  - Sellerie extra (non comprese nelle iscrizioni a carico F.I.S.E.).
  - Attacco luce van e camper
  - Eventuali Tecnici personali.

Eventuali altre spese sono a totale carico degli interessati.

### **Rimborsi chilometrici e contributi per i Cavalieri convocati al ritiro di preparazione e/o ai Campionati Europei Pony**

- A. Ai Cavalieri convocati al ritiro di preparazione che non partecipano ai Campionati Europei è riconosciuta una quota di rimborso chilometrico per sostenere le spese di trasporto dei cavalli (secondo quanto stabilito periodicamente dal CONI e calcolato con Google Maps in base alla via di collegamento più breve tra la località di partenza e quella di arrivo) dalla residenza sportiva del Cavaliere risultante dal tesseramento (o dalla scuderia, comunicata alla F.I.S.E., nel caso di Cavalieri residenti all'estero) al luogo del ritiro di preparazione e ritorno.
- B. Ai Cavalieri che partecipano ai Campionati Europei sono riconosciuti:
- 1) Una quota di rimborso chilometrico per sostenere le spese di trasporto dei cavalli (secondo quanto stabilito periodicamente dal CONI e calcolato con Google Maps in base alla via di collegamento più breve tra la località di partenza e quella di arrivo):
    - Dalla residenza sportiva del Cavaliere risultante dal tesseramento (o dalla scuderia, comunicata alla F.I.S.E., nel caso di Cavalieri residenti all'estero) al luogo del ritiro di preparazione.
    - Dal luogo del ritiro al luogo del Campionato Europeo.
    - Dal Campionato Europeo alla residenza sportiva del Cavaliere risultante dal tesseramento (o dalla scuderia, comunicata alla F.I.S.E., nel caso di Cavalieri residenti all'estero).

- 2) Un contributo forfettario di 500,00 € per ogni Cavaliere che parteciperà al Campionato Europeo.

### **Divise e materiale sportivo**

Viene fornita la divisa ufficiale, che deve essere utilizzata secondo quanto stabilito dalla F.I.S.E.

## **ALTRE ATTIVITA' INTERNAZIONALI**

### **Campionato del Mondo Giovani Cavalli – Verden (GER) 26/29 agosto**

Il Dipartimento Dressage, insieme al MIPAAF, si attiverà per favorire la partecipazione dei soggetti più qualitativi ai Campionati del Mondo Giovani Cavalli. Link MIPAAF

**FEI – CRITERIO DI QUALIFICA 2021 – FEI WBFSH Dressage World Breeding Championship for Young Horses Guidelines - link:**

[https://inside.fei.org/sites/default/files/Guidelines%20FEI\\_WBFSH\\_Effective\\_1\\_January\\_2021.pdf](https://inside.fei.org/sites/default/files/Guidelines%20FEI_WBFSH_Effective_1_January_2021.pdf)

*“Requisito minimo di idoneità (MER) da raggiungere come binomio:*

- *Cavalli di 5 e 6 anni: un punteggio totale minimo del 75%*
- *Cavalli di 7 anni: punteggio totale minimo del 70%*

*Questo punteggio deve essere ottenuto almeno una volta in un CDIYH o in una competizione Young Horses appropriata in un CDN (compresa la TAPPA MIPAAF) o secondo i criteri di selezione nazionali nell'anno solare del Campionato.*

*Il risultato ottenuto in un CDN (compresa la TAPPA MIPAAF) tramite selezione nazionale deve essere confermato con le iscrizioni nominative. Le NF sono responsabili di garantire che il livello dei test nazionali utilizzati nella selezione nazionale per ottenere il MER sia equivalente al livello dei test FEI per cavalli di 5, 6 e 7 anni.*

*I cavalli possono partecipare alla procedura di selezione di una sola NF.*

*È responsabilità dell'atleta e del proprietario garantire che la procedura di selezione a cui partecipano offra la possibilità di essere selezionati e iscritti a questo campionato .....*

... Tutte le altre NF che hanno libri genealogici membri WBFSH nel loro paese possono iscrivere **fino a due cavalli** in ciascuna categoria di età (questo vale anche per i cavalli stranieri) che devono essere registrati con un numero unico di vita equina (**UELN**) in questo specifico libro genealogico membro del paese originariamente alla nascita. Solo nel caso in cui una NF sopra menzionata non abbia cavalli registrati nel libro genealogico membro del proprio paese che ha ottenuto il MER definito nelle presenti linee guida durante la procedura di selezione di quella NF, questa NF è autorizzata a iscrivere un cavallo di razza straniera (fino a due cavalli in ciascuna categoria) a condizione che il libro genealogico straniero di origine dia la sua approvazione e l'atleta non sia un atleta straniero.”

	<b>Qualifiche minime per i FEI WBFSH</b>
<b>Campionato del Mondo giovani cavalli di 5/ 6 anni</b>	<i>un punteggio totale minimo del 75% in CDIYH o in una competizione Young Horses appropriata in un CDN (compresa la TAPPA MIPAAF) secondo i criteri di selezione nazionali nell'anno solare del Campionato.</i>
<b>Campionato del Mondo giovani cavalli di 7 anni</b>	<i>un punteggio totale minimo del 70% CDIYH o in una competizione Young Horses appropriata in un CDN (compresa la TAPPA MIPAAF) secondo i criteri di selezione nazionali nell'anno solare del Campionato.</i>

Nessuna deroga è concessa da parte della FEI.

Si applicano le norme del Regolamento Generale della FEI. Come eccezione al Regolamento Generale della FEI, le NF possono iscrivere atleti stranieri previo approvazione della NF dell'atleta.

Ogni atleta può partecipare con un massimo di 2 cavalli in ogni categoria di età.

### **Interesse a partecipare e conferma di partecipazione**

I Cavalieri devono comunicare, per iscritto, al Dipartimento Dressage entro il  ~~mese di Aprile 2021~~ **19 luglio 2021** il loro interesse all'eventuale partecipazione al Campionato, riportando:

- Nome ed età del/i cavallo/i.
- Programma di gare previste.

Approvato con delibera n. 94 del 19/01/21 - rev. delibera n.27 del 19/03/21 – rev. delibera n. 54 del 30/06/2021

---

Le conferme di partecipazione, corredate dai migliori risultati, devono essere trasmesse al Dipartimento non oltre una settimana prima delle iscrizioni Nominative.

### **Criteri di selezione**

Per l'eventuale selezione saranno adottati i seguenti criteri:

#### **Esame dei risultati sportivi acquisiti:**

1. I 2 migliori risultati ottenuti in CDI in Italia o all'estero nelle rispettive categorie Young Horses, oppure in CDN nelle rispettive categorie Young Horses dal 1° gennaio 2021, con MER FEI; **i binomi che hanno già acquisito una qualifica FISE possono effettuare la seconda qualifica FISE in un Test Event (nella ripresa FEI Final nelle rispettive categorie Young Horses) giudicato da un ufficiale di gara di livello adeguato:**

- 1 categoria Preliminary + 1 categoria Finale in manifestazioni diverse

oppure

- 2 categorie Finale in manifestazione diverse

I cavalli appartenenti allo Studbook MIPAAF saranno selezionati prendendo in considerazione

I 2 migliori risultati ottenuti in CDI in Italia o all'estero nelle rispettive categorie Young Horses, oppure nelle Tappe MIPAAF nelle rispettive categorie Young Horses dal 1° gennaio 2021, con MER FEI e con gli stessi criteri illustrati sopra.

2. Parere inappellabile, previa visita da concordare con il proprietario del cavallo, del Veterinario di squadra

### **Spese per la trasferta ai Campionati del Mondo Giovani Cavalli:**

#### **A carico proprio:**

- Iscrizioni (solo se ci sarà una ulteriore disponibilità economica, eventualmente deliberata dal Consiglio Federale).
- Sellerie
- Attacco luce van e camper

Approvato con delibera n. 94 del 19/01/21 - rev. delibera n.27 del 19/03/21 – rev. delibera n. 54 del 30/06/2021

- Eventuali Tecnici personali.
- Eventuali altre spese

### **Divise e materiale sportivo**

Viene fornita la divisa ufficiale, che deve essere utilizzata secondo quanto stabilito dalla F.I.S.E.

# LIBRO IV ATTIVITA' DI ALTO LIVELLO NAZIONALE

---

## Campionati Italiani Assoluti Tecnici e Freestyle – Campionato Giovani Cavalli

Nel 2021 i Campionati Italiani Assoluti Tecnici e Freestyle e il Campionato Giovani Cavalli si svolgeranno presso l'associazione ASD Horses Le Lame - Montefalco (PG) - 24/26 settembre.

Link Programma Manifestazione: <https://www.fise.it/sport/dressage/programmi-dressage.html>

## Coppa Italia 2021

Nel 2021 la Coppa Italia si svolgerà su 4 tappe:

- 30 aprile / 2 maggio - 1° Tappa Coppa Italia - ASD C.I. Horse Club Terra Jonica - San Giorgio Jonico (TA)
- 21/23 maggio - 2° Tappa Coppa Italia - Riviera Resort SSD ARL - San Giovanni in Marignano (RI)
- 2/4 luglio - 3° Tappa Coppa Italia - ASD Horsebridge Club - None (TO)
- 10/12 settembre - 4° Tappa Coppa Italia - ASD Centro Ippico il Torrione - Tortona (AL)
- Novembre – Finale Coppa Italia – da definire

Link Programma Manifestazione: <https://www.fise.it/sport/dressage/programmi-dressage.html>



---

## ALLEGATO 1

### REGOLAMENTO RAPPRESENTATIVA NAZIONALE E DICHIARAZIONE DI ACCETTAZIONE DEGLI ATLETI E DEI PROPRIETARI DI CAVALLI

La FISE, in linea con quanto richiesto dal CONI ed in attuazione del Programma del Dipartimento Dressage, intende monitorare il lavoro di preparazione dei “binomi di interesse”, coordinare le attività della squadra nazionale e dare assistenza agli Atleti che ne faranno richiesta assicurando la presenza di un Capo Equipe e di uno staff tecnico in occasione dei massimi impegni internazionali. In tale contesto tutti gli Atleti selezionati per la partecipazione a gare di interesse federale e per la formazione delle squadre nazionali **si rendono disponibili a:**

- Accettare incondizionatamente le Norme federali e FEI con particolare riferimento al Codice di Condotta e Benessere del Cavallo.
- Accettare incondizionatamente i criteri di selezione e partecipazione agli eventi internazionali contenuti nel programma del dipartimento approvato dal C.F.
- Sostenere una visita medica presso le strutture dell’Istituto di Scienza e Medicina dello Sport di Roma, seguirne fedelmente le indicazioni e/o prescrizioni con l’eventuale contributo di medici/sanitari di fiducia (o struttura sanitaria nazionale locale).
- Sottoporre i propri cavalli alle periodiche visite ed ai controlli clinici ad opera del Veterinario della squadra. Gli Atleti si impegnano a comunicare tempestivamente agli Uffici Federali ed al Team Manager il nominativo ed i recapiti telefonici del Veterinario personale con il quale concordare gli appuntamenti delle suddette visite. Nel caso in cui il cavallo non sia di proprietà del Cavaliere, lo stesso si impegna ad informare di volta in volta e preventivamente concordare con il Proprietario del cavallo l’attività in questione.
- Tenersi in contatto con il Veterinario della squadra, coinvolgendo i Veterinari personali, per aggiornare lo stesso circa lo stato di salute dei cavalli e le eventuali cure cui sono sottoposti.

- 
- Fare in modo che il Veterinario privato collabori e si attenga alle indicazioni del Veterinario di squadra.
  - Concordare con il Team Manager i programmi agonistici informandolo tempestivamente di qualsivoglia contrattempo dovesse verificarsi rispetto a quanto programmato e concordando eventuali variazioni di programma.
  - Seguire i programmi agonistici, di lavoro tecnico e di allenamento dei cavalli concordati con il Team Manager.
  - Dopo ogni competizione di interesse, relazionare tempestivamente e comunque entro sette giorni dall'evento per iscritto la FISE, nella persona del Team Manager, circa l'andamento dell'attività fornendo allo stesso tutte le informazioni ritenute utili e significative.

In occasione delle gare gli Atleti si impegnano a:

- Rispettare gli orari indicati ogni giorno dal Capo Equipe per le riunioni, le ricognizioni dei percorsi, nonché gli orari di ritrovo al campo e/o alle scuderie agendo anche eventualmente d'iniziativa nell'acquisizione delle citate informazioni.
- Soggiornare ove previsto dal Dipartimento.
- Presentarsi agli orari stabiliti dal Capo Equipe per partecipare alle cerimonie, sfilate, inviti ufficiali da parte del Comitato Organizzatore o di Autorità locali, ecc.
- Rivolgersi al Capo Equipe per qualsiasi comunicazione risultasse opportuno o necessario rivolgere al Comitato Organizzatore, alla Giuria e/o agli Ufficiali di Gara; in tali occasioni solo il Capo Equipe è autorizzato a comunicare con i citati Organi.
- Fare riferimento al Team Manager per tutti gli aspetti di carattere tecnico.
- Riferirsi al Veterinario della squadra per qualunque necessità od intervento clinico sul cavallo di competenza.
- Comunicare preventivamente al Capo Equipe l'eventuale presenza di Tecnici o Veterinari personali. Gli stessi sono tenuti al rispetto delle disposizioni del Team Manager del Capo Equipe e del Veterinario della squadra.

- Utilizzare il sottosella della FISE, e tutte le coperte che potrebbero recare il marchio dello sponsor della squadra nazionale in occasione delle manifestazioni (Campionati Europei, WEG, G.O.) o delle gare a squadre (Coppa delle Nazioni). Nelle altre categorie di livello internazionale gli Atleti potranno utilizzare il sottosella con il marchio del proprio sponsor registrato. Nel caso in cui il cavallo non sia di proprietà dell'Atleta queste disposizioni dovranno essere preventivamente rappresentate e concordate dall'Atleta con il Proprietario del cavallo.
- Indossare la divisa della squadra nazionale e utilizzare tutti i materiali eventualmente forniti dalla FISE che potrebbero recare il marchio dello sponsor della squadra nazionale. Nel caso in cui il cavallo non sia di proprietà dell'Atleta queste disposizioni dovranno essere preventivamente concordate dall'Atleta con il Proprietario del cavallo; il tutto secondo le indicazioni che verranno impartite dalla FISE e, per essa, dal Capo Equipe e/o dallo staff tecnico.

Gli Atleti, i Tecnici degli Atleti ed i Proprietari dei cavalli, si impegnano inoltre a:

- Rispettare le disposizioni del Consiglio Federale, del Direttore Sportivo, del Capo Equipe e del Team Manager.
- Mantenere un comportamento irreprensibile, una condotta morale, civile e sportiva conforme ai principi di Fair Play, di lealtà, di probità e rettitudine sportiva in ogni rapporto collegato all'attività sportiva.
- Astenersi da qualsivoglia indebita esternazione immediata o successiva lesiva della dignità, del decoro, del prestigio della FISE e dei suoi organi/rappresentanti.
- Assicurarsi che tutte le persone facenti parte dello staff personale (Tecnici, Veterinari, Fisioterapisti, Grooms e Accompagnatori, ecc.) conoscano e rispettino il presente Regolamento.

Fatte salve le segnalazioni per i provvedimenti di carattere disciplinare previsti dai Regolamenti di Disciplina e Giustizia Sportiva che potrebbero essere rese necessarie da comportamenti non aderenti al presente regolamento da parte di un Cavaliere, il Capo Equipe (o Team Manager Selezionatore / Tecnico Selezionatore, in caso di assenza del Capo Equipe) potrà prendere provvedimenti immediati, compresa l'esclusione dell'atleta interessato dalla competizione. Per presa visione del regolamento che precede e per accettazione dello stesso in ogni sua parte:

**Approvato con delibera n. 94 del 19/01/21 - rev. delibera n.27 del 19/03/21 – rev. delibera n. 54 del 30/06/2021**

Nome del Cavallo n. Pass. FISE/FEI:

Cavaliere: Firma Data

Proprietario: Firma Data

Genitore (in caso di minori) Firma Data



## ALLEGATO 2

MODULO DI RICHIESTA ISCRIZIONE CDI								
FISE Dressage Tel. 0683668435 email <a href="mailto:dressage@fise.it">dressage@fise.it</a>								
CDI				DATA				
CAVALIERE				ID FEI				
Cellulare				Email				
CAVALLO				ID FEI				
Data di nascita			Mantello			Sesso		
Paese di nascita			Padre			Madre		
Proprietario:								
CATEGORIE	Big Tour*	Small Tour*	CDIP*	CDICH*	CDIJ*	CDIYR*	CDIYH*	CDIU25*
	n.	n.	n.	n.	n.	n.	n.	n.
<b>*Indicare il numero delle categorie alle quali si intende partecipare, indicate nel programma del concorso.</b>								

QUALIFICHE (ai sensi del programma del Dipartimento)				
DATA	CONCORSO	LOCALITA'	CATEGORIA	PERCENTUALE

INFORMAZIONI GENERALI					
Arrivo cavallo			Partenza cavallo		
<b>Box</b>	TRUCIOLO	PAGLIA	<b>Selleria</b>	SI	NO
Alloggio groom	SI	NO	Attacco luce	SI	NO
Marca Van			n. targa		

## ALLEGATO 3

### NUOVA POLICY ISTITUTO MEDICINA E SCIENZA DELLO SPORT

L'Istituto di Medicina e Scienza dello Sport, nato per la salvaguardia della salute degli Atleti e successivamente anche per la prevenzione e cura di pazienti affetti da problematiche cliniche, offre oggi servizi di alta qualità, specialisti di fama internazionale ed apparecchiature di ultima generazione.

In allegato la nuova policy, concordata con i vertici CONI e la PO, relativa alle condizioni di accesso alle prestazioni clinico-diagnostiche dell'Istituto di Medicina e Scienza dello Sport, per tutto il mondo CONI sia Atleti che non.



#### Estratto dalla Circolare dell'IMSS

Tipo Paziente	Condizioni
<b>Atleti Olimpici</b>	<p>Nominativi comunicati dalle singole Federazioni Nazionali Italiane alla Preparazione Olimpica.</p> <p>Le prestazioni (visite specialistiche, diagnostica per immagini, fisioterapia, analisi di laboratorio e strumentali) esclusivamente afferenti all'attività sportiva su richiesta del Medico Federale verranno effettuate secondo quanto previsto dal contratto di servizio Coni-Coni Servizi - senza corrispettivo in quanto il costo delle prestazioni è sostenuto direttamente da Coni Ente attraverso il contratto di servizio (art. 1, punto 7).</p>
<b>Atleti di Interesse Nazionale non in elenco</b>	<p>Le prestazioni esclusivamente afferenti all'attività sportiva su richiesta del Medico Federale verranno effettuate applicando una percentuale di sconto del 40% su visite specialistiche, diagnostica per immagini, fisioterapia, analisi di laboratorio e strumentali.</p>

---

**Routine pre-eventi sportivi di rilevanza nazionale e internazionale (Olimpiadi, Mondiali, Europei, Giochi Giovanili, Manifestazioni Invernali ecc.) richieste per Atleti non inclusi in elenco** Le prestazioni (visite specialistiche, diagnostica per immagini, fisioterapia, analisi di laboratorio e strumentali) esclusivamente afferenti all'attività sportiva su richiesta del Medico Federale verranno effettuate secondo quanto previsto dal contratto di servizio Coni-Coni Servizi - senza corrispettivo in quanto il costo delle prestazioni è sostenuto direttamente da Coni Ente attraverso il contratto di servizio (art. 1, punto 7).

---

**Consiglio Federale, Collegio dei Revisori dei Conti, Tecnici Federali, Medici Federali, Fisioterapisti Federali, Arbitri, Organi Giudicanti FSN** Per le visite specialistiche, diagnostica per immagini, fisioterapia, analisi di laboratorio e strumentali verranno effettuate applicando una percentuale di sconto del 30%.

---

**Familiari di Atleti Olimpici** Per le visite specialistiche, diagnostica per immagini, fisioterapia, analisi di laboratorio e strumentali verranno effettuate applicando una percentuale di sconto del 30%.

---

**Atleti Medagliati** Per le visite specialistiche, diagnostica per immagini, fisioterapia, analisi di laboratorio e strumentali richieste a titolo personale verranno effettuate applicando una percentuale di sconto del 30%.

---

**Atleti non in attività** Per le visite specialistiche, diagnostica per immagini, fisioterapia, analisi di laboratorio e strumentali richieste a titolo personale verranno effettuate applicando una percentuale di sconto del 20%.

---

**Dipendenti Coni e propri familiari** Le prestazioni non rimborsabili o non previste dalla copertura assicurativa verranno effettuate applicando una percentuale di sconto del 30%.

---

---

## ALLEGATO 4

### PROGRAMMA DI LAVORO PER L'ASSISTENZA MEDICO VETERINARIA

Le Normative internazionali e la "diversa" attenzione dei media e dell'opinione pubblica rendono quanto mai attuali alcune precisazioni e definizioni dei diversi ruoli, da inquadrarsi in una sorta di Codice Etico che coinvolge sia il Veterinario di squadra che gli Atleti ed i loro Veterinari personali di fiducia.

#### Figura del Veterinario di squadra

##### DOVERI

1. La tutela del benessere dell'atleta cavallo che va anteposta a qualsiasi interesse sia privato che istituzionale.
2. Massima riservatezza sulle informazioni individuali nel rispetto dell'immagine e della salvaguardia del valore dei cavalli di proprietà.
3. Nessuna volontà o pretesa di sostituirsi al veterinario curante privato con il quale ci deve essere la massima disponibilità a collaborare reciprocamente e a confrontarsi.
4. Disponibilità costante per eventuali consulti, consigli o quanto richiesto dal Cavaliere.
5. Costante rapporto con il Capo Equipe e il Tecnico Selezionatore per ciò che riguarda l'idoneità e lo stato di forma di ciascun Cavallo.

##### DIRITTI

1. Conoscenza diretta dei cavalli. Ciò presuppone la trasparenza di rapporti tra Atleta/ Veterinario curante privato e Veterinario di squadra.
2. Conoscenza delle esigenze degli Atleti sia riguardo la gestione clinica, sia riguardo la preparazione atletica del loro cavallo.
3. Possibilità e diritto di effettuare in qualunque momento controlli sulle condizioni cliniche e atletiche dei soggetti, anche mediante l'utilizzo di sistemi di monitoraggio, analisi cliniche o strumentali.
4. Massima trasparenza su eventuali trattamenti farmacologici effettuati e/o in corso, in particolare in prossimità di impegni agonistici ufficiali.



- 
5. Consapevolezza da parte degli Atleti della responsabilità dell'immagine pubblica del nostro sport e di conseguenza l'impegno a segnalare al Veterinario di squadra situazioni che possano mettere a rischio la salute ed il benessere del proprio cavallo.

La FISE si farà carico di fornire l'assistenza del Veterinario di squadra nelle gare di interesse federale. Solo ed esclusivamente in occasione dei Campionati Europei, le prestazioni del Veterinario di squadra saranno a totale carico della FISE.

Nel caso un atleta o proprietario chiedesse un intervento del Veterinario Federale al di fuori dei compiti istituzionali nella propria scuderia, responsabilità professionali, costi e spese saranno di competenza di atleta o proprietario che ha chiesto l'intervento in un rapporto di natura privatistica.