



Federazione Italiana Sport Equestri

PROGRAMMA

DIPARTIMENTO

DRESSAGE 2020

FISE



REVISIONE 16 GIUGNO 2020



Sommario Attività 2020

A-	PROGRAMMA ANNO 2020	9
A1-	OBIETTIVI DEL 2020	9
A2-	STRATEGIE E STRUMENTI OPERATIVI DEL 2020.....	9
A3-	RUOLI E MANSIONI 2020.....	10
A4-	CONTATTI 2020	14
	FUNZIONAMENTO DIPARTIMENTO DRESSAGE.....	14
	ORGANIGRAMMA	14
	Commissione per lo sviluppo del Dressage sul Territorio.....	14
	Ufficiali di Gara.....	14
	Operatività formale	15
B-	ATTIVITA' INTERNAZIONALE.....	15
B1-	GENERALITA'	15
	Premessa etico-sportiva	15
B2 –	LINEE GUIDA	16
B3-	OBIETTIVO.....	17
a-	Controlli Veterinari e tutela del benessere del cavallo.....	17
b-	Controlli Antidoping.....	18
c-	Antidoping cavalli	18
d-	Antidoping umano	18
B4 -	QUALIFICHE PER PARTECIPAZIONE CDI ALL'ESTERO	19
B5 -	PERDITA DELLE QUALIFICHE	20
B6-	MODALITA' DI ISCRIZIONE E NORMATIVE PER LA PARTECIPAZIONE A CDI.....	20
C-	PROGRAMMA ATTIVITA' INTERNAZIONALE SENIORES	21
C1 –	PREMESSE	21
	Obiettivi	21
C2 -	ATTIVITÀ AGONISTICA INTERNAZIONALE	21
C3-	ATTIVITA' DI SUPPORTO AGLI ATLETI.....	22
	Stage di perfezionamento.....	22
C4 –	INCONTRI DI LAVORO CONGIUNTI DI ATLETI SENIORES CON GLI ALTRI LIVELLI– TEST EVENT	22
C5 -	PREMI AL PALO	23
C6 –	CONCORSI CDIO SENIORES 2020 E CAMPIONATI EUROPEI 2021	23
	C6.a - Generalità	23
	C6.b - Qualifiche per i CDIO.....	24
	C6.c - Criteri di selezione per partecipare ai CDIO.....	24
	C6.d - Partecipazione Campionato del Mondo Giovani Cavalli 2020	26
	Criteri di selezione	26
	Per la selezione di eventuali Wild Card saranno adottati i seguenti criteri:.....	27
D-	PROGRAMMA ATTIVITA' INTERNAZIONALE GIOVANILE	27



D1- PREMESSA.....	27
D2 – ATTIVITA’ AGONISTICA INTERNAZIONALE	28
D3 – ATTIVITA’ DI SUPPORTO AI GIOVANI ATLETI	28
D4- INCONTRI DI LAVORO CONGIUNTI ATTIVITA’ GIOVANILE E SENIOR	29
D5 – PREMI AL PALO SETTORE GIOVANILE.....	29
D6 – BORSE DI STUDIO	30
D7 – PROGRAMMA BORSE DI STUDIO PER ATLETI DI ETA’ COPRESA TRA I 19 E I 25 ANNI	30
D8 – GARE DI MONITORAGGIO DELLA PREPARAZIONE PER I CAMPIONATI EUROPEI	31
D9 – CONCORSI CDIO GIOVANILI 2020.....	31
E- PROGRAMMA ATTIVITA’ ATLETI UNDER 25	32
E1 - OBIETTIVI	32
E2 – CAMPIONATI EUROPEI UNDER 25 – BUDAPEST 2020.....	32
E2.a – Generalità	32
E2.b – Qualifiche per i Campionati Europei Under 25	33
E2.c – Criteri di selezione per i Campionati Europei Under 25.....	33
F- PROGRAMMA ATTIVITA’ ATLETI YOUNG RIDER.....	35
F1 - OBIETTIVI	35
F2 – CAMPIONATI EUROPEI YOUNG RIDER – BUDAPEST 2020.....	35
F2.a - Generalità	35
F2.b – Qualifiche per i Campionati Europei Young Rider.....	36
F2.c – Criteri di selezione per i Campionati Europei Young Rider	36
G- PROGRAMMA ATTIVITA’ ATLETI JUNIORES	38
G1 - OBIETTIVI	38
G2 – CAMPIONATI EUROPEI JUNIORES – BUDAPEST 2020	38
G2.a – Generalità.....	38
G2.b - Qualifiche per i Campionati Europei Juniores.....	39
G2.c - Criteri di selezione per i Campionati Europei Juniores	39
H- PROGRAMMA ATTIVITA’ ATLETI CHILDREN	41
H1 - OBIETTIVI	41
H2 – CAMPIONATI EUROPEI CHILDREN – BUDAPEST 2020	41
H2.a – Generalità.....	41
H2.b - Qualifiche per i Campionati Europei Children.....	42
H2.c - Criteri di selezione per i Campionati Europei Children	42
I- PROGRAMMA ATTIVITA’ ATLETI PONY.....	44
I1 - OBIETTIVI.....	44
I2 – CAMPIONATI EUROPEI PONIES – BUDAPEST 2020.....	44
I2.a - Generalità	44
I2.b - Qualifiche per i Campionati Europei Pony	45
I2.c - Criteri di selezione per i Campionati Europei Pony.....	45



J- NORME COMUNI PARTECIPAZIONE CAMPIONATI EUROPEI GIOVANILI.....	48
J1 – SONO A CARICO DELLA FISE:	48
J2- SONO A CARICO DEGLI ATLETI O PROPRIETARI CAVALLI.....	48
K- ATTIVITA' NAZIONALE.....	49
K1 - GENERALITA'	49
K2 - DESCRIZIONE ATTIVITA' AGONISTICA DEI VARI LIVELLI E PROMOZIONALE.....	49
Area di base.....	49
Area Agonistica	50
Area Giovani Cavalli.....	50
K2.1 – AREA DI BASE - INTERVENTI TERRITORIALI DEI TECNICI REGIONALI NEI CENTRI AFFILIATI.....	50
SINERGIE TERRITORIALI	50
K2.2 – AREA DI BASE - STAGE SUL TERRITORIO.....	51
REGOLAMENTO STAGE TERRITORIO.....	52
K2.3 – AREA DI BASE - PROGETTO PROMOTION DRESSAGE.....	52
K2.4 – AREA DI BASE - PROGETTO SPORT - FABIO MANGILLI	53
K2.4.1 – Chi è Fabio Mangilli “Il Marchese”	53
K2.4.2 - Premessa	54
K2.4.3 - Circuiti Regionali progetto Sport	55
Riprese previste.....	55
K2.4.4 – Classifiche Fasi Regionali Progetto Sport	56
Livello Patente A.....	56
Livello E	56
Livello E Avanzato.....	57
Livello F	57
Livello M.....	57
K2.4.5 - Finale Nazionale Progetto Sport.....	58
Norme generali della finale.....	58
Classifica della finale.....	59
K2.4.6 - Riepilogo Categorie.....	59
Circuiti Regionali.....	59
K2.5 – AREA DI BASE - TROFEI GIOVANILI 2020	61
Classifiche separate per cavalli e pony	61
K2.5.1 – Trofeo Atleti PATENTE A – ALLIEVI PROMESSE.....	61
Programma Tecnico.....	61
Gara di Consolazione	62
K2.5.2 - Trofeo ALLIEVI.....	62
Limitazioni.....	62
Programma Tecnico.....	62
Gara di Consolazione	63
K2.5.3 - Trofeo ALLIEVI EMERGENTI	63
Limitazioni.....	63
Programma Tecnico.....	63



Gara di Consolazione	64
K2.6 – AREA DI BASE – COPPA DELLE REGIONI DRESSAGE	64
K2.6.1 – Coppa delle Regioni LIVELLO E.....	64
Composizione delle squadre	64
Qualifiche	65
Programma Tecnico	65
Classifiche e premi	65
K2.6.2 – Coppa delle Regioni LIVELLO F	66
Composizione delle squadre	66
Qualifiche	66
Programma Tecnico	67
Classifiche e premi	67
K2.7– AREA DI BASE -CENTRI DRESSAGE E CAMPIONATO CENTRI DRESSAGE – INIZIATIVE PROMOZIONALI	68
K2.8 - AREA DI BASE - TEAMS CUP	68
K2.9 - AREA AGONISTICA – STAGE TECNICI CENTRALIZZATI E RADUNI COLLEGIALI.....	68
K2.10 – AREA AGONISTICA - PROGETTO TEAM ITALIA DRESSAGE.....	69
K2.11– AREA AGONISTICA - CAMPIONATI ITALIANI ASSOLUTI TECNICI E FREESTYLE	70
K2.11.1 - Campionato Italiano Tecnico - PONY	70
K2.11.2- Campionato Italiano Tecnico - Atleti CHILDREN	70
K2.11.3 - Campionato Italiano Tecnico - Atleti JUNIORES	71
K2.11.4- Campionato Italiano Tecnico - Atleti YOUNG RIDER.....	71
K2.11.5- Campionato Italiano Tecnico - Atleti UNDER 25.....	71
K2.11.6 - Campionato Italiano Tecnico - Atleti SENIORES ESPERTI	71
K2.11.7- Campionato Italiano Tecnico - Atleti SENIORES ASSOLUTO.....	72
K2.11.8- Campionato Italiano Freestyle - Atleti PONY ASSOLUTO.....	72
K2.11.9 - Campionato Italiano Freestyle Atleti JUNIORES	72
K2.11.10 - Campionato Italiano Freestyle - Atleti YOUNG RIDER	72
K2.11.11- Campionato Italiano Freestyle Atleti SENIORES ESPERTI e UNDER 25	73
K2.11.12- Campionato Italiano Freestyle - Atleti SENIORES ASSOLUTO	73
K2.11.13- Campionato Italiano Freestyle - CATEGORIA A SQUADRE	73
K2.12 – AREA AGONISTICA - CAMPIONATI ITALIANI AMATORI TECNICI E FREESTYLE	75
K2.12.1 - Campionato Italiano Amatori Tecnico - LIVELLO E – Atleti JUNIOR.....	75
K2.12.2 - Campionato Italiano Amatori Tecnico - LIVELLO E – Atleti YOUNG RIDER - SENIOR	75
K2.12.3 - Campionato Italiano Amatori Tecnico - LIVELLO F – Atleti JUNIOR	76
K2.12.4 - Campionato Italiano Amatori Tecnico - LIVELLO F – Atleti YOUNG RIDER – Under 25- SENIOR	76
K2.12.5 - Campionato Italiano Amatori Tecnico - LIVELLO M – Atleti YOUNG RIDER – Under 25 - SENIOR	76
K2.12.6- Campionato Italiano Amatori Tecnico - LIVELLO M – Atleti SENIOR PRO – ISTRUTTORI.....	77
K2.12.7 - Campionato Italiano Amatori Tecnico - PAS DE DEUX - FREESTYLE.....	77
K2.12.8 - Campionato Italiano Amatori Freestyle - LIVELLO E – Atleti JUNIOR	78
K2.12.9 - Campionato Italiano Amatori Freestyle - LIVELLO E – Atleti YOUNG RIDER – Under 25- SENIOR	78
K2.12.10 - Campionato Italiano Amatori Freestyle - LIVELLO F – Atleti JUNIOR.....	79



K2.12.11 - Campionato Italiano Amatori Freestyle - LIVELLO F – Atleti YOUNG RIDER – UNDER 25 e SENIOR	79
K2.12.12 - Campionato Italiano Amatori Freestyle - LIVELLO M – Atleti YOUNG RIDER – Under 25 e SENIOR	79
K2.12.13 - Campionato Italiano Amatori Freestyle - LIVELLO M – Atleti SENIOR PRO – ISTRUTTORI (Da accoppiare al Campionato Senior M in caso di iscritti in numero inferiore a 3)	80
K2.13 – AREA AGONISTICA – MASTER SUD ITALIA – MASTER CENTRO ITALIA – MASTER NORD ITALIA	82
K2.13.1 – Master Sud Italia, Centro Italia e Nord Italia - Atleti INVITO.....	82
K2.13.2 – Master Sud Italia, Centro Italia e Nord Italia - Atleti PROMESSE.....	82
K2.13.3 – Master Sud Italia, Centro Italia e Nord Italia - Atleti CHILDREN	82
K2.13.4 - Master Sud Italia, Centro Italia e Nord Italia - Atleti JUNIOR E	83
K2.13.5 - Master Sud Italia, Centro Italia e Nord Italia - Atleti JUNIOR F	83
K2.13.6 – Master Sud Italia, Centro Italia e Nord Italia - Atleti JUNIOR ASSOLUTO	83
K2.13.7 – Master Sud Italia, Centro Italia e Nord Italia - Atleti YOUNG RIDER.....	84
K2.13.8 - Master Sud Italia, Centro Italia e Nord Italia - Atleti SENIOR PRO	84
K2.13.9 - Master Sud Italia, Centro Italia e Nord Italia - Atleti SENIOR AMATORI.....	84
K2.13.10 – Master Sud Italia, Centro Italia e Nord Italia - Atleti SENIOR D	85
K2.13.11 - Master Sud Italia, Centro Italia e Nord Italia - Atleti SENIOR ESPERTI.....	85
K2.13.12 – Master Sud Italia, Centro Italia e Nord Italia - A SQUADRE REGIONALI	85
CLASSIFICA A SQUADRE	85
K2.14 - AREA AGONISTICA - CIRCUITO COPPA ITALIA – QUATTRO TAPPE.....	87
CLASSIFICA FINALE COPPA ITALIA	87
K2.15– PROGETTO CAVALLI GIOVANI	89
K2.15.1 – Progetto Valorizzazione Cavalli Giovani	89
K2.15.2 – Progetto Team Italia.....	90
K2.15.3 - Progetto Dressage Next Generation Team Italia	90
K2.15.4 - Premi al palo giovani cavalli	90
K2.16 – CIRCUITO GIOVANI CAVALLI ITALIANI E STRANIERI E CAMPIONATO GIOVANI CAVALLI FISE E MIPAAFT	91
K2.16.1 – Campionato 4 anni	91
K2.16.2 - Campionato - 5 anni	91
K2.16.3 - Campionato - 6 anni	92
K2.16.5 - Programma Circuito e Campionato MIPAAFT	92
M- UFFICIALI DI GARA	93
N - HI-LO DROPSCORE	94
O - ELENCO ALLEGATI	95
ALLEGATO 1	96
REGOLAMENTO RAPPRESENTATIVA NAZIONALE E DICHIARAZIONE DI ACCETTAZIONE DEGLI ATLETI E DEI PROPRIETARI DI CAVALLI	96
ALLEGATO 2	99



PARTECIPAZIONE ALLE GARE INTERNAZIONALI	99
ALLEGATO 2/A	103
ALLEGATO 3	104
QUADRO SINOTTICO	104
ALLEGATO 4	104
ISCRIZIONI - DOTAZIONE PREMI IN DENARO - SPESE ORGANIZZATIVE	104
ALLEGATO 5	107
NORME GENERALI CONCORSI E CAMPIONATI DRESSAGE.....	107
ALLEGATO 6	107
NUOVA POLICY ISTITUTO MEDICINA E SCIENZA DELLO SPORT	107
ALLEGATO 7	109
PROGETTO OLIMPIADI 2018 - 2024	109
ALLEGATO 7 A	112
STAGE SUL TERRITORIO – REGOLAMENTO	112
ALLEGATO 8	112
PROGRAMMA DI LAVORO PER L'ASSISTENZA MEDICO VETERINARIA.....	112
ALLEGATO 9	114
PROMOTION DRESSAGE – REGOLAMENTO	114
ALLEGATO 10	127
PROMOTION DRESSAGE – SCHEDE.....	127
ALLEGATO 11A.....	127
ALLEGATO 11B	128
ALLEGATO 11C	129
ALLEGATO 11D.....	130
ALLEGATO 11E	133
ALLEGATO 11F	134



Federazione Italiana Sport Equestri

ALLEGATO 11G	135
ALLEGATO 11H	136
ALLEGATO 12	137
TEAM ITALIA DRESSAGE 2020	137
ALLEGATO 13	137
NEXT GENERATION TEAM ITALIA DRESSAGE 2020.....	137
ALLEGATO 14	137
PROGETTO CIRCUITO MIPAAFT 2020	137
ALLEGATO 15	138
CONCORSO PROMOZIONALE DI DRESSAGE 2020	138



A- PROGRAMMA ANNO 2020

A1- OBIETTIVI DEL 2020

Come per gli anni precedenti gli obiettivi principali del programma tecnico **2020** sono lo sviluppo e l'attuazione delle iniziative del quadriennio:

- 1) Approfondimento delle competenze tecniche del lavoro in piano e ampliamento della base dei praticanti a livello territoriale **in collaborazione con i Comitati Regionali**.
- 2) Miglioramento tecnico qualitativo di tutti i componenti del settore (Atleti, cavalli, tecnici, sistemi gestionali, ufficiali di gara, comitati organizzatori e formazione).
- 3) Creazione di quadri competitivi a tutti i livelli.
- 4) Risultati apprezzabili a livello internazionale nei Campionati Europei Giovanili.
- 5) Programmazione di un progetto di assistenza tecnica agli Atleti Senior per verificare la possibilità di una partecipazione competitiva ai **Campionati Europei 2021**.
- 6) Programmazione di iniziative su binomi in prospettiva futura (Next Generation), **se ci saranno le risorse disponibili**.

A2- STRATEGIE E STRUMENTI OPERATIVI DEL 2020

Per l'anno **2020**, il Dipartimento Dressage ha predisposto un **piano economico** basandosi sulle risorse finanziarie messe a disposizione dal Consiglio Federale, seguendo le linee programmatiche testate nel **2019**, **rettificando le iniziative che non hanno conseguito i risultati aspettati**.

La formulazione del Programma definitivo del Dipartimento per l'ATTIVITA' SPORTIVA sarà redatto in base alle risorse economiche effettivamente stanziare dal Consiglio Federale e dal CONI per eventuali progetti per attività Olimpica di Alto Livello.

La proposta di Bilancio del Dipartimento tiene conto, inoltre, dei trattamenti economici, in via di definizione con le figure tecnico-sportive, al momento solo individuate, che in caso saranno sottoposte ad approvazione del Consiglio Federale.



La proposta di bilancio tiene conto degli obiettivi principali del Programma quadriennale e precisamente:

- 1) **Sviluppare all'interno del dipartimento una doppia velocità, che possa valorizzare lo Sport di vertice ed al tempo stesso supportare il settore della base e degli amatori, bacino indispensabile anche per lo sviluppo del vertice e in genere degli Sport Equestri.**
- 2) Lavorare per creare una squadra Seniores, nell'ottica di una partecipazione ai Campionati Continentali, Mondiali e Olimpiadi del prossimo quadriennio.
- 3) **Allargare la base attraverso la promozione e lo sviluppo del Dressage su tutto il territorio per creare una utenza più ampia, da cui attingere i futuri talenti.**
- 4) Creare iniziative per attirare l'interesse del pubblico, dei media e quindi degli sponsor per implementare le risorse necessarie allo sviluppo dell'attività sportiva.
Nel 2020 sono previsti 3 CDI in Italia Giovanili e Giovani Cavalli.
- 5) Attivare iniziative di sviluppo del comparto allevatorio con le Istituzioni Ministeriali Competenti, gli Allevatori ed i Proprietari.
- 6) Alcune iniziative vengono enunciate (ad es. Premi al Palo), ma troveranno attuazione solo se nel corso dell'anno saranno recuperate le risorse necessarie, con risparmi su altri capitoli o maggiori disponibilità conferite da Fise, Coni, Istituzioni o Sponsor.

Si schematizzano nel seguito i capitoli di attività e il relativo investimento nel bilancio preventivo.

A3- RUOLI E MANSIONI 2020

a- Responsabile del Dipartimento e Commissioni

È prevista la nomina di un Consigliere Referente per la Disciplina nei confronti del Consiglio Federale.

Il Dipartimento Dressage sarà coordinato da un Responsabile, che avrà anche la mansione di Componente della Commissione del Dipartimento per la selezione dei Team, Designatore Ufficiali di Gara e di riferimento per il coordinamento per l'Attività Territoriale.

La Commissione di selezione sarà di prossima definizione.

Tutte le decisioni dovranno essere assunte a maggioranza semplice.



Tra i compiti della Commissione sono previsti quelli di selezione delle rappresentative nazionali sia senior che giovanili, secondo criteri oggettivi (risultati e condizioni fisiche dei cavalli),

Per tali attività la Commissione e/o il Responsabile del Dipartimento si potranno avvalere della collaborazione consultiva di soggetti di adeguato profilo sia a livello tecnico che veterinario.

Sono previste figure tecniche ed in particolare uno o più capi equipe ed un veterinario federale.

Per raggiungere gli obiettivi del programma potranno essere previste altre Commissioni Consultive, quali in particolare quella destinata allo Sviluppo sul Territorio.

La Commissione del Dipartimento, come sopra costituita, svolgerà anche funzioni di Selezionatrice delle Squadre e dei Binomi, sentiti i Tecnici dei Vari livelli ed i Veterinari Federali, basandosi, come detto, su **criteri oggettivi, che però terranno conto di valutazioni soggettive inoppugnabili, in relazione alla determinazione dello stato di forma e di salute dei binomi in prossimità degli impegni agonistici, della correttezza comportamentale sportiva di ATLETI, ISTRUTTORI PRIVATI E IN CASO DI MINORI DI CHI ESERCITA LA PATRIA POTESTA'.**

L'accettazione di tali criteri sarà oggetto di un impegno scritto controfirmato da tutti gli atleti (dagli istruttori, e da chi esercita la patria potestà per i minori) che intendono essere presi in considerazione per le selezioni previste per la partecipazione alle manifestazioni internazionali di qualsiasi tipo o livello, a titolo individuale o di squadra.

b- Capo Equipe

Per il supporto organizzativo e tecnico delle squadre sarà prevista la presenza sul posto del Responsabile di Dipartimento ovvero di un Capo Equipe, appositamente nominato, e del Veterinario Federale.

Il Capo Equipe sarà il rappresentante ufficiale dell'Italia e della Federazione, e tutti dovranno attenersi alle sue indicazioni e disposizioni tecniche ed organizzative.

c- Veterinario Federale

Il Dipartimento Dressage si avvarrà della collaborazione di un Veterinario Federale nominato dal Dipartimento e approvato dal Consiglio Federale. Il Veterinario Federale potrà accompagnare le squadre in occasione dei concorsi ufficiali indicati dal Dipartimento ed in caso di indisponibilità potrà nominare un sostituto Veterinario di squadra, sentito il parere del Dipartimento. Il Veterinario Federale dovrà comunque coordinare l'attività degli eventuali altri Veterinari di squadra.



Il Veterinario Federale dovrà tenere i rapporti con i Veterinari Privati che hanno in cura i cavalli, che a loro volta dovranno tenersi in contatto continuo con lui per aggiornarlo sulla situazione sanitaria dei cavalli delle squadre nazionali. Inoltre dovrà tenere i contatti con il Responsabile del Dipartimento al quale dovrà relazionare la situazione dei cavalli di interesse federale.

Per la scelta dei binomi alla partecipazione ad eventi internazionali in rappresentanza della squadra italiana, sarà richiesta una dichiarazione del Veterinario Federale, che attesti in modo inequivocabile e senza dubbi di sorta o condizionamenti lo stato fisico dei cavalli previste dalla FEI “Fit To Compete”.

La decisione finale competerà comunque alla Commissione preposta.

Le certificazioni del Veterinario Federale non sono oppugnabili con documenti redatti dai Veterinari privati.



Federazione Italiana Sport Equestri

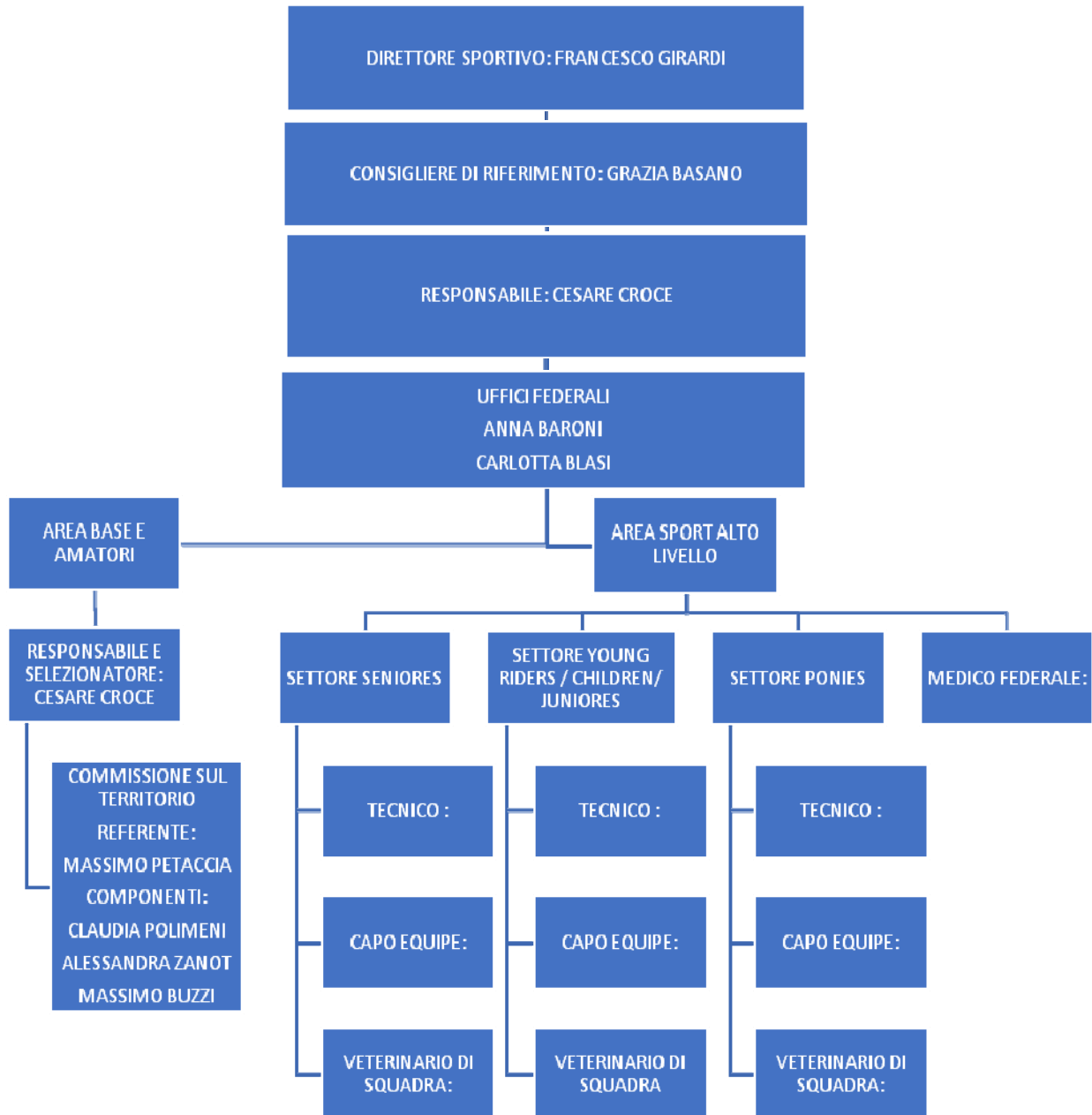



A4- CONTATTI 2020

FUNZIONAMENTO DIPARTIMENTO DRESSAGE

Il Consiglio Federale ogni anno nominerà le seguenti figure tecnico – organizzative.

ORGANIGRAMMA

Consigliere di Riferimento: Grazia Basano

Responsabile Dipartimento: Cesare Croce

Coordinamento Uffici Dipartimento: Anna Baroni

Uffici federali: Anna Baroni / Carlotta Blasi

Medico Federale: Filippo Quattrini

Tecnico settore Giovanile: Anna Merveldt

Tecnico settore Pony: da definire

Veterinario federale: da definire

Commissione di selezione Teams nazionali: Francesco Girardi – Cesare Croce – Barbara Ardu.

Commissione per lo sviluppo del Dressage sul Territorio

Referente: Massimo Petaccia

Componenti: Claudia Polimenti (Sud), Alessandra Zanot (Centro), Massimo Buzzi (Nord)

Ufficiali di Gara

Il Consiglio Federale ogni anno nominerà le seguenti figure tecnico – organizzative:

Designatore Ufficiali di Gara: Responsabile del Dipartimento.

Il Designatore sarà preposto alla nomina di giurie per gli eventi di interesse federale e dei presidenti di giuria ove previsto come da **Quadro Sinottico (Allegato 3)**.

Il Designatore dovrà collaborare con il Dipartimento Formazione per la Formazione e gli Aggiornamenti degli Officials.



Operatività formale

A decorrere dal primo febbraio 2020, tutte le Comunicazioni da e per il Dipartimento dovranno essere indirizzate al Dipartimento Dressage (dressage@fise.it).

Tutte le comunicazioni in entrata ed uscita dovranno essere protocollate e archiviate in un file dedicato.

Non sono previste risposte o indicazioni telefoniche ad atleti, Officials, centri affiliati, tecnici, proprietari o altri stakeholder.

La corrispondenza in entrata dovrà essere indirizzata al Presidente della Fise o al Direttore Sportivo.

La corrispondenza in uscita (anche mail di accompagnamento) dovrà essere predisposta dagli uffici ma inoltrata e firmata dal Presidente della Fise o dal Direttore Sportivo tramite posta elettronica dressage@fise.it o per servizio postale.

Le lettere ricevute o inviate per posta normale dovranno essere archiviate tramite scansione unitamente alla corrispondenza mail.

B- ATTIVITA' INTERNAZIONALE

B1- GENERALITA'

Premessa etico-sportiva

Gli Atleti che rappresenteranno il nostro Paese nei concorsi internazionali e in eventi ufficiali (Giochi Olimpici, Campionati Mondiali, Campionati Europei, CDIO e CDI) di qualsiasi livello, sia a titolo individuale che a squadra, in Italia e all'estero, **dovranno attenersi all'etica sportiva** in generale, con particolare riferimento al rispetto dei Regolamenti Federali e per la salvaguardia della salute e del benessere del cavallo.

Il Codice di Comportamento Sportivo approvato dal **Consiglio Nazionale del CONI ottobre 2012** ed il Codice di Condotta FISE devono intendersi come parte integrante di questo documento.



Prima di qualsiasi partecipazione **anche di selezione preventiva** all'attività in rappresentanza del nostro paese, Atleti e tecnici dovranno sottoscrivere una lettera di impegno al rispetto di quanto sopra indicato nonché di quanto verrà stabilito e comunicato dal capo equipe e/o dal capo missione (**Allegato 1**), inoltre, in particolare si precisa che gli Atleti convocati dovranno essere a disposizione e soggiornare nelle sedi indicate dalla federazione, altrettanto la scuderizzazione dei cavalli. Eventuali inadempienze comporteranno l'applicazione di provvedimenti disciplinari e/o il differimento agli organi di disciplina. La Federazione si riserva di prevedere visite e controlli antidoping in qualsiasi momento in gara o anche presso la scuderia degli atleti selezionati per una eventuale partecipazione alle attività internazionali su disposizioni del Responsabile del Dipartimento.

B2 – LINEE GUIDA

Si precisa che la partecipazione all'attività agonistica è consentita:

- Agli Atleti Tesserati nel rispetto dei Regolamenti, del Codice di Condotta in genere e in particolare quello relativo al Benessere del Cavallo
- Agli Atleti Tesserati ed ai cavalli iscritti nei ruoli federali, opportunamente allenati dal punto di vista psico-fisico e tecnico.
- Agli Atleti Tesserati che intendono gareggiare in maniera responsabile, con cavalli che abbiano ricevuto progressiva ed adeguata preparazione al fine di non esporli ad evitabili rischi.
- **Agli Atleti Tesserati che non abbiano in corso provvedimenti di sospensione FEI o FISE.**
- Ai Cavalli Iscritti nei ruoli federali, previo controllo della correttezza della documentazione sanitaria e dei passaporti, in collaborazione tra Veterinario Federale e Veterinari curanti privati.
- **Ai Cavalli iscritti nei Ruoli Federali che non abbiano in corso provvedimenti di sospensione FEI o FISE.**
- **Agli Atleti per l'attività internazionale che abbiano sottoscritto la lettera di impegno di cui all'allegato 1.**



B3- OBIETTIVO

L'obiettivo **2020** è la presentazione di squadre competitive ai Campionati Europei Giovanili ed eventualmente a **Internazionali Ufficiali Seniores**, iscrivendo solo cavalli qualificati, **secondo criteri tecnici FEI o FISE, ed in buone condizioni psico-fisiche a giudizio insindacabile del Dipartimento, previa certificazione senza condizionamenti del Veterinario Federale.**

a- Controlli Veterinari e tutela del benessere del cavallo

Il **Veterinario Federale** collaborerà con il Dipartimento Dressage per le tematiche relative alle **procedure Antidoping e alla tutela del benessere del cavallo.**

I veterinari privati dovranno collaborare in modo trasparente alle attività posta in essere dal veterinario federale informandolo di qualsiasi intervento intendessero attuare e di eventuali condizioni non idonee a competere dei cavalli che hanno in cura, prima e durante le gare.

Il Dipartimento Dressage anche su indicazione del Veterinario Federale, potrà programmare controlli sui cavalli di interesse federale sia durante ma anche al di fuori dell'attività agonistica.

Prima della partecipazione ai Campionati Europei, Mondiali e CDIO sono previste visite di controllo veterinarie.

Il Responsabile del Dipartimento, in occasione dei prelievi antidoping sui Cavalli programmati dalla FISE durante Eventi Federali Nazionali o Internazionali in Italia, potrà richiedere alcuni prelievi integrativi finalizzati alla utilizzazione dei cavalli per le rappresentative ufficiali.

Il Dipartimento Veterinario FISE dovrà attuare i prelievi a semplice richiesta del Responsabile del Dipartimento.

In qualsiasi caso il Tecnico privato e l'Atleta saranno gli unici responsabili dell'impiego del cavallo in condizioni fisiche e sanitarie non idonee alla competizione, in contrasto con le regole FEI (Fit to compete).

L'inosservanza di tale disposizione in spregio alle disposizioni in merito al benessere del cavallo comporta il deferimento agli organi competenti della FISE a carico dei responsabili, come sopra individuati.



b- Controlli Antidoping

In tutte le gare e nelle fasi di selezione e preparazione potranno essere previsti i controlli antidoping come da normativa vigente.

È fondamentale, per tutti coloro che gareggiano, a livello nazionale o internazionale, avere una buona conoscenza delle procedure, delle regole e delle linee guida per tutto quello che riguarda l'anti-doping Atleti e cavalli.

Vista la rilevanza di questo tema, nonché le enormi conseguenze che qualsiasi inadempienza alle normative può provocare per la carriera sportiva di un'atleta, si consiglia vivamente agli Atleti di prestare la massima attenzione all'argomento e di consultare regolarmente il sito FEI riguardante il **"Clean Sport"** <http://inside.fei.org/fei/cleansport/> ed il sito FISE <https://www.fise.it/federazione.html> per avere informazioni e consigli utili in merito.

c- Antidoping cavalli

Si possono consultare i regolamenti FISE e/o FEI ai seguenti link:

FEI Veterinari: <http://inside.fei.org/fei/regulations/veterinary>

FEI Antidoping: <http://inside.fei.org/content/anti-doping-rules>

FISE Veterinari: <https://www.fise.it/attivita-federazione/veterinaria/regolamenti-v.html>

FISE Antidoping: <https://www.fise.it/attivita-federazione/veterinaria/attivita-antidoping-cavalli.html>

In caso di dubbio rivolgersi per eventuali domande al Veterinario del Dipartimento.

d- Antidoping umano

Da gennaio 2019 è entrata in vigore la nuova lista delle sostanze e dei metodi proibiti pubblicata dall'Agenzia Mondiale Antidoping (WADA), che è stata recepita dal CONI e da tutte le Federazioni Sportive Nazionali ed Internazionali. Si raccomanda di consultare tutte le norme sportive antidoping sul sito ufficiale dell'antidoping italiano all'indirizzo www.nadoitalia.it. In caso di dubbio rivolgersi al Medico Federale della FISE.

Si sottolinea che il Responsabile del Dipartimento, in occasione dei prelievi antidoping sui Cavalli programmati dalla FISE, durante Eventi Federali Nazionali o Internazionali in Italia, potrà richiedere alcuni prelievi integrativi anche su cavalli presenti che non partecipano all'evento, finalizzati alla utilizzazione dei cavalli per le rappresentative ufficiali.



B4 - QUALIFICHE PER PARTECIPAZIONE CDI ALL'ESTERO

La FISE nel 2018 e 2019, volendo incentivare la partecipazione dei binomi all'attività dei concorsi internazionali, aveva previsto, confidando nelle capacità e maturità sportive di Atleti e Tecnici, qualifiche estremamente permissive.

Vista la crescita dei binomi a livello nazionale e in alcuni casi l'abuso della possibilità concessa per andare all'estero, si considerano qualificati per i CDI all'estero:

- 1) SENIORES: I Binomi che abbiano conseguito **almeno due percentuali** pari o superiore al **64 %** in categorie corrispondenti o superiori a quelle a cui è prevista l'iscrizione all'estero (esclusi Freestyle), giudicati da almeno tre Giudici di Livello Db, oppure su specifica autorizzazione del Dipartimento per improrogabili esigenze sportive, in un Test Event, giudicato da un ufficiale di gara designato dal Dipartimento.
- 2) GIOVANILI (Under 25 – Young Rider – Juniores – Children - Pony): I Binomi che abbiano conseguito **almeno due percentuali** pari o superiore al **64 %** in categorie corrispondenti o superiori a quelle a cui è prevista l'iscrizione all'estero, oppure su specifica autorizzazione del Dipartimento ovvero per improrogabili esigenze sportive, in un Test Event, giudicato da un ufficiale di gara designato dal dipartimento.
- 3) I binomi in possesso per il 2019 di segnalazione a qualsiasi titolo (**Team Italia**) per meriti sportivi Dressage e/o che abbiano partecipato a Campionati Europei di Categoria nel 2019.

Le qualifiche **dei BINOMI** devono essere state acquisite dal **1° settembre 2019**.

Si precisa che per partecipare ad un Saint George in CDI all'estero le percentuali devono essere acquisite a livello nazionale in Saint George o Categoria superiore. Per partecipare ad un Intermediare I all'estero le percentuali devono essere acquisite a livello nazionale in Intermediare I o Categoria superiore. E così via.

Per la partecipazione ai CDI in Italia sia per Senior che per Youth non sono previste qualifiche.



Federazione Italiana Sport Equestri

B5 - PERDITA DELLE QUALIFICHE

Perderà le qualifiche di cui sopra per la partecipazione ai CDI all'estero o in Italia, il binomio che per due volte anche non consecutive nello stesso anno abbia ottenuto, nel periodo precedente la data delle iscrizioni definitive, ma successivo alla data del conseguimento delle qualifiche, la percentuale uguale e/o inferiore **al 60 % del punteggio massimo**, ovvero sia stato eliminato o si sia ritirato in un CDI in Italia o all'estero (totale comunque di due partecipazioni)

Dette condizioni varranno altresì per i binomi residenti anche temporaneamente all'estero e che siano in possesso di qualifica per meriti sportivi.

I binomi che avranno perso la qualifica come sopra per riacquistarla dovranno ripetere l'iter di acquisizione.

B6- MODALITA' DI ISCRIZIONE E NORMATIVE PER LA PARTECIPAZIONE A CDI

Per iscrizione e partecipazione ai CDI o CDIO vedere l'allegato PARTECIPAZIONE ALLE GARE INTERNAZIONALI 2019 - (Allegato 2).

I binomi devono essere iscritti dalla FISE con richiesta su modulo prestampato (Allegato 2 /A).



Federazione Italiana Sport Equestri

C- PROGRAMMA ATTIVITA' INTERNAZIONALE SENIORES

C1 – PREMESSE

Il programma **2020** in generale è destinato alla preparazione tecnica alla attività internazionale e finalizzato alla formazione di una eventuale squadra per la partecipazione ai Campionati Europei **2021**.

In applicazione degli indirizzi federali nell'ambito dell'attività sportiva olimpica e di alto livello, si potrà esaminare, la possibilità di approntare un protocollo di incentivi per Atleti di interesse federale finalizzato a favorire la preparazione di binomi per la prima squadra con una programmazione tecnico-sportiva indirizzata alla partecipazione ai Campionati Europei 2021 e successivi eventi continentali e mondiali.

Il progetto dovrà essere elaborato e presentato dal Dipartimento e approvato dal Consiglio Federale.

Obiettivi

La partecipazione competitiva con una squadra ad uno o due CDIO 2020 in preparazione ai Campionati Europei 2021 a titolo individuale o di squadra.

C2 - ATTIVITÀ AGONISTICA INTERNAZIONALE

Le spese relative alla partecipazione alle gare internazionali (viaggio cavalli, viaggio, vitto, alloggio e trasferta grooms, viaggio, vitto e alloggio cavaliere, pensione cavalli, iscrizione alle gare, spese doganali ecc.), saranno a carico degli Atleti o proprietari.

Gli Atleti interessati all'attività internazionale di alto livello sono tenuti a presentare il loro programma di gare al Responsabile (e Selezionatore) del Dipartimento prima dell'inizio della stagione agonistica, entro 15 Febbraio 2020.



Sarà cura di ogni Atleta comunicare ogni modifica o aggiornamento del proprio programma di gare.

Gli Atleti dovranno condividere e sottoscrivere il Regolamento “Atleti Rappresentativa Nazionale” per la partecipazione a FEI Nations Cup, Campionati Europei, WEG e Giochi Olimpici, **CDIO e CDI (Allegato 1)**.

Il Dipartimento indicherà le eventuali gare internazionali valide per i criteri di selezione ai CDIO o CAMPIONATI EUROPEI 2021,

Nel caso tali gare internazionali non coincidessero con la programmazione prevista dai singoli Atleti, questi ultimi dovranno darne segnalazione scritta al Dipartimento, che provvederà a valutare le proposte e ad approvare per iscritto eventuali integrazioni dell’elenco previsto.

C3- ATTIVITA’ DI SUPPORTO AGLI ATLETI

Lo Staff Tecnico Federale, che è incaricato di monitorare le attività di tutti gli Atleti e/o cavalli, è a disposizione per un supporto tecnico e veterinario gli Atleti che ne faranno richiesta al Dipartimento.

Sono a disposizioni le strutture della Scuola dello Sport e dell’Istituto di Scienza e Medicina dello Sport del CONI (Roma) gli Atleti di interesse federale che ne faranno richiesta, secondo quanto stabilito dall’IMSS (**allegato 6 - NUOVA POLICY IMSS**).

Stage di perfezionamento

Sono previsti stage di perfezionamento e training session di selezione in base alla disponibilità di risorse finanziarie messe a disposizione all’uopo dal Consiglio Federale e/o dal CONI.

Non è previsto un Tecnico Federale per i Seniores, ma sono previsti incentivi economici per la partecipazione in Italia o all’estero a stages di perfezionamento per i Binomi di interesse federale. I tecnici e la programmazione temporale degli stages scelti dagli atleti dovranno essere comunicati entro la fine di febbraio al Dipartimento (dressage@fise.it).

C4 – INCONTRI DI LAVORO CONGIUNTI DI ATLETI SENIORES CON GLI ALTRI LIVELLI– TEST EVENT



Verranno organizzati incontri di lavoro congiunti o Test Event, con la presenza degli Istruttori degli Atleti di interesse federale nelle categorie: Pony, Children, Junior, Young Rider, Senior.

Sarà presente il Veterinario di squadra che controllerà e valuterà i cavalli (laddove convocati) prima del lavoro.

A tale attività saranno invitati anche tutti i giudici in attività, coordinati da un rappresentante degli Ufficiali di Gara, per creare condizioni di crescita e serenità dell'ambiente, come da programma del Dipartimento.

Durante o al termine dell'attività in campo sono previste riunioni in aula e visione di video riprese commentate.

C5 - PREMI AL PALO

Per incentivare la partecipazione e la progressione formativa di binomi competitivi all'estero il Dipartimento ha stabilito che, a risultato avvenuto e secondo una classifica annuale, verranno corrisposti "Premi al **Palo 2020**".

Tali premi saranno corrisposti solo se ci sarà una ulteriore disponibilità economica, eventualmente deliberata dal C. F. nel secondo semestre.

C6 – CONCORSI CDIO SENIORES 2020 e CAMPIONATI EUROPEI 2021

C6.a - Generalità

In preparazione ai **Campionati Europei Seniores 2021** è prevista la partecipazione a **CDIO all'estero nel 2020**. La squadra o i binomi individuali che parteciperanno ai CDIO saranno comunicati entro il termine delle iscrizioni definitive stabilite nel programma e saranno iscritti un massimo di binomi previsti dal programma **stesso**, scelti sulla base dei risultati e dei **criteri di selezione** stabiliti dal Dipartimento Dressage FISE.

La condizione atletica e fisica e lo stato di salute del cavallo saranno oggetto di attenta valutazione da parte del Veterinario Federale incaricato, per stabilire l'idoneità di



partecipazione dei binomi qualificati secondo criteri tecnici FEI o FISE, ed in buone condizioni psico-fisiche a giudizio insindacabile del Dipartimento, previa certificazione del Veterinario Federale.

I cavalli potranno essere sottoposti, senza alcun preavviso, ivi inclusi eventuali prelievi a visite effettuate dal Veterinario Federale, anche presso le scuderie di appartenenza.

Responsabili, Tecnici Privati, Atleti e Veterinari Privati, dovranno attenersi alle indicazioni del Veterinario Federale del Dipartimento per il previsto supporto sanitario, secondo quanto indicato nella specifica circolare.

Le convocazioni dei binomi selezionati saranno effettuate dalla FISE.

L'accettazione preventiva, tramite firma, della lettera di convocazione e dei relativi allegati, è condizione imprescindibile per l'effettiva partecipazione agli impegni previsti dalla FISE.

Gli oneri economici di partecipazione ai **CDIO** saranno a carico degli Atleti.

La Federazione valuterà e comunicherà l'entità del suo intervento economico da assegnare a ciascun atleta, nelle apposite lettere di convocazione.

La FISE si riserva la possibilità di organizzare, per i binomi di interesse federale, incontri di lavoro, in collaborazione con i Tecnici degli Atleti. **Verranno indicati i CDI considerati validi per la qualifica ai CDIO. Saranno presi in considerazione anche i risultati di altri CDI non elencati, se preventivamente segnalati dagli Atleti e approvati dal Dipartimento come sopra indicato entro la fine del mese di febbraio.**

C6.b - Qualifiche per i CDIO

Le qualifiche per la partecipazione ai CDIO programmati da FISE dovranno essere ottenute come **binomio**.

I binomi senior dovranno aver ottenuto **eventuali** qualifiche richieste da FEI.

C6.c - Criteri di selezione per partecipare ai CDIO

La scelta dei Binomi per la composizione della squadra sarà di competenza insindacabile della Commissione incaricata.

Gli atleti che desiderano essere presi in considerazione per la eventuale selezione dovranno sottoscrivere preventivamente la lettera di impegno (allegato 1)



I criteri di selezione saranno basati sui migliori risultati in GRAND PRIX e ~~GRAND PRIX SPECIAL~~ a Livello Internazionale. Non sono validi i risultati in Freestyle.

La Commissione baserà la composizione della squadra secondo i punti di seguito:

- A. Esame dei risultati sportivi;**
- B. Parere favorevole senza condizioni del Veterinario di squadra sull'idoneità dei cavalli (il Veterinario potrà effettuare visite durante le competizioni di Interesse Federale o potrà essere incaricato dalla Commissione di effettuare visite mirate ai singoli cavalli);**
- C. Parere sul comportamento sportivo ed etico dell'Atleta.**

A) Esame dei risultati sportivi per la composizione della squadra:

- 1) Media fra i 2 migliori risultati ottenuti in GRAND PRIX (per un totale di 2 risultati) in CDI o CDIO in Italia e/o all'estero dal 1° gennaio 2020; **ALMENO UN RISULTATO ALL'ESTERO. Per i Cavalieri che risiedono all'estero almeno uno in un Paese diverso dalla loro residenza.**
- 2) La media dovrà corrispondere ad una percentuale pari o superiore al **67%**;
- 3) A parità di partecipazione (due CDI richiesti) e di punteggio (percentuale della media) verrà considerato il TOP SCORE in GRAND PRIX e ~~GRAND PRIX SPECIAL~~ in CDI o CDIO in Italia e/o all'estero negli ultimi 3 mesi;

Qualora non vengano raggiunti per comporre la squadra ~~neppure~~ i risultati di cui ai punti precedenti, la Commissione potrà valutare anche:

- 1) Miglior risultato ottenuto in **GRAND PRIX** in CDI o CDIO in Italia e/o all'estero o dal 1° gennaio 2020;
- 2) Il risultato dovrà corrispondere ad una percentuale pari o superiore al **67%**;
- 3) A parità verrà preso in considerazione il miglior risultato nei punti di insieme

Infine, la Commissione si riserva di inserire in squadra a suo insindacabile giudizio un binomio che nei trenta giorni precedenti alla data di iscrizioni definitive consegua in un CDI all'estero una percentuale particolarmente significativa.

B) Parere Veterinario - Per la partecipazione sarà determinante il parere del veterinario di squadra che dovrà accertare senza condizioni di sorta la condizione Psico-fisica del cavallo (Fit to



Compete). La valutazione del veterinario di squadra non sarà contestabile da eventuali referti di veterinari privati e comporterà l'esclusione del cavallo.

C) Parere sul comportamento sportivo ed etico dell'Atleta.

Comportamenti antisportivi, in contrasto con il codice di condotta e il rispetto del benessere del cavallo o mancato rispetto degli impegni sottoscritti con la Fise o disposizioni ricevute dai Tecnici o Capo Equipe, da parte dell'atleta, del tecnico privato e del proprietario del cavallo comporteranno l'esclusione dei binomi dalle squadre selezionate.

L'accettazione, tramite firma, della lettera di convocazione e dei relativi allegati, è condizione imprescindibile per l'effettiva partecipazione alle attività internazionali.

Entro fine gennaio 2020 saranno indicate dal Dipartimento le gare di monitoraggio finalizzate ad una eventuale partecipazione ai CDIO previsti.

Entro fine febbraio 2020 gli Atleti, sia residenti in Italia che all'estero, per essere presi in considerazione, dovranno trasmettere il loro programma di gare per l'approvazione del Dipartimento.

Nel caso tali gare internazionali non coincidessero con la programmazione prevista dai singoli Atleti, questi ultimi, se vorranno essere presi in considerazione, dovranno darne segnalazione scritta al Dipartimento, che valuterà le proposte ed eventualmente approverà per iscritto eventuali integrazioni di eventi non previsti dal Dipartimento.

C6.d - Partecipazione Campionato del Mondo Giovani Cavalli 2020

Il Dipartimento Fise, insieme a Mipaافت, si attiverà per favorire la partecipazione dei soggetti più qualitativi ai Campionati del Mondo Giovani Cavalli.

Criteri di selezione

I criteri di selezione saranno basati sui seguenti TEST DI CATEGORIA:

- **5 anni** – FEI Preliminare 5 anni + Finale 5 anni
- **6 anni** – FEI Preliminare 6 anni + Finale 6 anni
- **7 anni** – FEI Preliminare 7 anni + Finale 7 anni

Per i cavalli italiani secondo indicazioni del Mipaافت.



Per la selezione di eventuali Wild Card saranno adottati i seguenti criteri:

Analisi dei risultati in successione:

- a) Media fra i 2 migliori risultati ottenuti in CDI anche in Italia dal 15 febbraio 2020.
- b) TOP SCORE in PRELIMINARY e FINAL in CDI negli ultimi 3 mesi.
- 1) Posizione in Ranking List della FEI
- 2) Parere inappellabile, previa visita da concordare con il proprietario del cavallo, del Veterinario Federale.
- 3) Parere del Responsabile di Dipartimento
- 4) Approvazione del Presidente e/o del Consiglio Federale.
- 5) In caso di prestazioni equivalenti, verranno privilegiati i risultati ottenuti nelle categorie di appartenenza in CDI in prossimità (due mesi prima iscrizioni nominative) dei Campionati del Mondo, previo parere del Responsabile del Dipartimento.

**D- PROGRAMMA ATTIVITA' INTERNAZIONALE
GIOVANILE**

D1- PREMESSA

N.B. Il Dipartimento Dressage si riserva di modificare i criteri di qualificazione per CDIO e CH EU Giovanili, se si disputeranno, in relazione alla situazione determinata da criteri Prevenzione Covid-19.

L'attività del Dipartimento è volta a migliorare il tasso tecnico dei binomi delle squadre giovanili, provvedendo anche agli avvicendamenti di carattere generazionale. Particolare attenzione in prospettiva deve essere data al livello CHILDREN.

Per i Campionati Europei Giovanili sarà privilegiato un principio di partecipazione finalizzato a creare esperienze competitive in gara per i binomi disponibili e un obiettivo di miglioramento nella formazione. Non saranno pertanto attuate solo procedure di selezione di binomi competitivi, ma create le opportunità di crescere tecnicamente per i binomi più giovani.



Per tutti i livelli di età, il Dipartimento, in relazione alla situazione particolare post pandemia e conseguenti difficoltà di trasferta, si riserva a suo insindacabile giudizio tecnico sportivo di inviare le squadre complete, alcuni individuali ovvero non partecipare ai CH EU giovanili e Pony previsti a Budapest.

Gli atleti che desiderano essere presi in considerazione per la eventuale selezione dovranno sottoscrivere preventivamente la lettera di impegno (allegato 1).

Inoltre Atleti, Tecnici e funzionari dovranno sottoscrivere una dichiarazione di manleva della Federazione per eventuali rischi sanitari connessi alla trasferta. Per i minori, la dichiarazione deve essere controfirmata dal genitore o esercente patria potestà.

D2 – ATTIVITA' AGONISTICA INTERNAZIONALE

Le spese relative alla partecipazione alle gare internazionali (viaggio cavalli, viaggio, vitto, alloggio e trasferta grooms, viaggio, vitto e alloggio cavaliere, pensione cavalli, iscrizione alle gare, spese doganali ecc.), saranno a carico degli Atleti o proprietari.

Gli Atleti interessati all'attività internazionale di alto livello sono tenuti a presentare il loro programma di gare al Responsabile del Dipartimento prima dell'inizio della stagione agonistica (possibilmente entro 15 febbraio 2020). Sarà cura di ogni Atleta comunicare ogni modifica o aggiornamento del proprio programma di gare in modo tempestivo per l'approvazione preventiva del Dipartimento.

Gli Atleti che vogliono partecipare alle selezioni per FEI Nations Cup, Campionati Europei, CDI e CDIO dovranno condividere e sottoscrivere il Regolamento e gli impegni della lettera "Atleti Rappresentativa Nazionale" (allegato REGOLAMENTO ATLETI RAPPRESENTATIVA- Allegato 1).

D3 – ATTIVITA' DI SUPPORTO AI GIOVANI ATLETI

Lo Staff Tecnico Federale, che è incaricato di monitorare le attività di tutti gli Atleti e/o cavalli, è a disposizione per un supporto tecnico e veterinario ai giovani Atleti che ne faranno richiesta.



Federazione Italiana Sport Equestri

Sono a disposizione le strutture della Scuola dello Sport e dell'Istituto di Scienza e Medicina dello Sport del CONI (Roma) agli Atleti di interesse federale che ne faranno richiesta, secondo quanto stabilito dall'IMSS (**allegato 6 Nuova Policy IMSS**).

D4- INCONTRI DI LAVORO CONGIUNTI ATTIVITA' GIOVANILE E SENIOR

Verranno organizzati incontri di lavoro, con la presenza degli Istruttori degli Atleti di interesse federale nelle categorie: Pony, Children, Junior, Young Rider, Under 25 e Senior.

Saranno organizzati anche incontri, con o senza cavalli, di Atleti nelle categorie Pony, Children, Junior, Young Rider e Under 25.

Sarà obbligatoria la presenza dell'Istruttore Federale di ogni binomio.

Lo scopo di questi incontri non è solo tecnico ma anche finalizzato alla concertazione di un programma di gare, laddove sia possibile, a cui partecipare con un'ampia rappresentativa, al fine di garantire l'assistenza federale sia tecnica che veterinaria.

Ove possibile sarà presente il Veterinario di squadra che controllerà e valuterà i cavalli (laddove convocati) prima del lavoro.

A tale attività saranno invitati anche tutti i giudici in attività, coordinati da un rappresentante del Dipartimento per creare condizioni di crescita e serenità dell'ambiente, come da programma del Dipartimento.

D5 – PREMI AL PALO SETTORE GIOVANILE

Per incentivare la partecipazione e la progressione formativa di binomi competitivi all'estero il Dipartimento ha stabilito che, a risultato avvenuto e secondo una classifica annuale, verranno corrisposti "Premi al Palo 2020". **Tale premio sarà corrisposto in base alla disponibilità economica eventualmente deliberata dal C. F. nel secondo semestre.**



D6 – BORSE DI STUDIO

Nel caso il CONI mettesse a disposizione le risorse economiche integrative, la Federazione Italiana Sport Equestri intende offrire l'opportunità di una crescita tecnica a giovani Atleti appartenenti ad una delle tre discipline olimpiche e che svolgono attività agonistica di alto livello in ambito nazionale ed internazionale.

A tal fine si vuole incentivare ed incoraggiare la partecipazione a stages formativi tenuti presso centri di alta specializzazione sotto la direzione di tecnici e/o Atleti di riconosciuta competenza e fama a livello internazionale.

Potranno essere deliberate anche Borse di Studio per la partecipazione a Corsi di Formazione o Esami di Istruttori Dressage.

D7 – PROGRAMMA BORSE DI STUDIO PER ATLETI DI ETA' COPRESA TRA I 19 E I 25 ANNI

Sarà assegnata, compatibilmente con le risorse destinate all'uopo ad uno o più Atleti, di età compresa tra i 19 e i 25 anni, una borsa di studio, del valore da definire a copertura dei costi di partecipazione ad uno stage proposto dagli Atleti stessi.

Lo stage, per essere preso in considerazione dalla Commissione di valutazione dovrà avere una durata minima di **due settimane consecutive** e dovrà tenersi presso la scuderia (all'Estero) di un tecnico e/o di un Atleta di comprovata esperienza internazionale.

Gli Atleti interessati dovranno presentare una domanda al proprio Dipartimento di competenza (e-mail: dressage@fise.it) entro la data prevista dalla circolare che sarà diramata.

- 1) Descrizione del progetto di stage specificando:
 - Disciplina
 - Periodo.
 - Luogo.
 - Nome del Tecnico o dell'Atleta che terrà lo stage.
 - Nome del cavallo (indicare il nome del cavallo con il quale si intende partecipare allo stage).
- 2) Sintetico curriculum sportivo dell'Atleta e del Cavallo
- 3) Motivazione personale.



Una Commissione Federale di valutazione assegnerà le borse di studio secondo una graduatoria elaborata per Atleta sulla base della somma dei punteggi assegnati come da tabella che sarà approvata con delibera del Consiglio Federale.

D8 – GARE DI MONITORAGGIO DELLA PREPARAZIONE PER I CAMPIONATI EUROPEI

Son previsti:

- Stage e raduni
- Eventuali Test Event;
- CDI o CDIO in Italia o all'estero indicati dalla FISE.

D9 – CONCORSI CDIO GIOVANILI 2020

In preparazione ai Campionati Europei è intenzione della Federazione partecipare nel 2020 con le squadre giovanili ad un CDIO da definire, se disponibili le risorse economiche.

I componenti delle squadre saranno selezionati dal Dipartimento in base ai risultati dal primo gennaio 2020.

Per i criteri di selezione si fa riferimento ai CRITERI DI SELEZIONE CAMPIONATI EUROPEI. La convocazione sarà obbligatoria.

Per la partecipazione di binomi selezionati per una o più Coppe delle Nazioni sarà previsto, se disponibili le risorse economiche, un contributo chilometrico secondo i parametri stabiliti dal Consiglio Federale ed in particolare:

- È previsto un rimborso chilometrico computato secondo i parametri dal CONI, su distanze rilevate dagli itinerari “più veloci” calcolati da Google Maps, dalla residenza sportiva degli Atleti alla destinazione della gara e ritorno. Per gli Atleti residenti all'estero vale la Scuderia in cui sono ospitati i cavalli.
Gli Atleti residenti all'estero dovranno comunicare l'indirizzo della scuderia estera al Dipartimento.
- Un contributo spese eventuale da stabilire che sarà indicato nella lettera di convocazione.



Il Dipartimento si riserva di apportare modifiche o completare il programma in base ai cambiamenti che avverranno nel calendario o nei Regolamenti FEI ed alle risorse economiche disponibili.

E- PROGRAMMA ATTIVITA' ATLETI UNDER 25

E1 - OBIETTIVI

Principale obiettivo della stagione agonistica è l'individuazione di binomi competitivi tenuto conto dei passaggi generazionali, per l'eventuale partecipazione ai Campionati Europei 2020 previa verifica della competitività dei binomi.

E2 – CAMPIONATI EUROPEI UNDER 25 – Budapest 2020

Al momento risulta difficile poter individuare una squadra che abbia le possibilità di partecipare ai Campionati con risultati adeguati.

Si dovranno verificare le progressioni tecniche dei binomi attualmente in attività. Si può prevedere una partecipazione a titolo individuale.

E2.a – Generalità

La squadra che eventualmente parteciperà ai **Campionati Europei Under 25 del 2020** sarà designata entro il termine delle iscrizioni definitive fissato dalla F.E.I., e sarà formata da quattro binomi scelti sulla base dei risultati e dei criteri oggettivi di selezione **stabiliti dal Dipartimento Dressage FISE.**

Qualora un binomio intenda concorrere alle selezioni per la categoria superiore a quella per cui è ancora abilitato, ne dovrà fare richiesta scritta, preventivamente, alla Federazione.

La condizione atletica e fisica e lo stato di salute del cavallo saranno oggetto di attenta valutazione da parte del Veterinario Federale incaricato, per stabilire l'idoneità di partecipazione.



I cavalli potranno essere sottoposti, senza alcun preavviso, ivi inclusi eventuali prelievi, e visite effettuate dal Veterinario Federale.

I responsabili, tecnici privati degli Atleti ed i veterinari privati dovranno attenersi alle indicazioni del veterinario federale per il previsto supporto sanitario, secondo quanto indicato nella specifica circolare.

Le convocazioni dei binomi selezionati saranno effettuate dalla FISE.

Il rimborso delle spese relative alla partecipazione ai Campionati Europei **2020** sarà stabilito nei limiti delle disponibilità di bilancio e definite nella specifica lettera di convocazione.

Per quanto sopra la Federazione valuterà e comunicherà l'entità del suo intervento economico da assegnare a ciascun atleta, nelle apposite lettere di convocazione, che dovranno essere sottoscritte dagli interessati.

L'accettazione, tramite firma, della lettera di convocazione e dei relativi allegati, è condizione imprescindibile per l'effettiva partecipazione ai relativi Campionati.

La FISE si riserva la possibilità di organizzare, per i binomi di interesse federale, incontri di lavoro, in collaborazione con i tecnici privati degli Atleti.

E2.b – Qualifiche per i Campionati Europei Under 25

Per la partecipazione ai Campionati Europei di categoria i binomi devono ottenere la qualifica prevista dalla FEI.

La scelta dei Binomi sarà di competenza della Commissione Incaricata

Gli atleti che desiderano essere presi in considerazione per la eventuale selezione dovranno sottoscrivere preventivamente la lettera di impegno (**allegato 1**).

E2.c – Criteri di selezione per i Campionati Europei Under 25

I criteri di selezione saranno basati sui migliori risultati ottenuti in INTERMEDIATE II e GRAND PRIX 16-25.(FEI vigente) **in CDI o CDN (solo Eventi di Interesse Federale)**. Non sono validi i risultati in Freestyle,

La scelta dei Binomi per la composizione della squadra sarà di competenza insindacabile della Commissione incaricata.

Gli atleti che desiderano essere presi in considerazione per la eventuale selezione dovranno sottoscrivere preventivamente la lettera di impegno (allegato 1).



La Commissione baserà la composizione della squadra secondo i punti di seguito:

- A. Esame dei risultati sportivi;**
- B. Parere favorevole senza condizioni del Veterinario di squadra sull'idoneità dei cavalli (il Veterinario potrà effettuare visite durante le competizioni di Interesse Federale o potrà essere incaricato dalla Commissione di effettuare visite mirate ai singoli cavalli);**
- C. Parere sul comportamento sportivo ed etico dell'Atleta.**

A) Esame dei risultati sportivi per la composizione della squadra:

Tenuto conto del Lockdown i criteri di selezione sono stati ridimensionati:

- 1) Media fra i **due** migliori risultati ottenuti in **Intermediare II** (uno) e in **GRAND PRIX 16-25** (uno) per un totale di due risultati in CDI o CDIO in Italia e/o all'estero **ovvero in CDN in Eventi di Interesse federale** dal 1° gennaio 2020; I due risultati presi in considerazione potranno essere acquisiti anche nello stesso concorso-
- 2) La media dovrà corrispondere ad una percentuale pari o superiore al **64%**;
- 3) A parità di partecipazione e di punteggio (percentuale della media) verrà considerato il **TOP SCORE** in Intermediare II o GRAND PRIX 16-25 in CDI- CDIO o CDN (Evento Federale) in Italia e/o all'estero negli ultimi 2 mesi;

Infine la Commissione si riserva di inserire in squadra a suo insindacabile giudizio un binomio che nei trenta giorni precedenti alla data di iscrizioni definitive consegua in un CDI all'estero una percentuale particolarmente significativa.

1-Parere Veterinario - Per la partecipazione sarà determinante il parere del veterinario di squadra che dovrà accertare senza condizioni di sorta la condizione Psico-fisica del cavallo (Fit to Compete). La valutazione del veterinario di squadra non sarà contestabile da eventuali referti di veterinari privati e comporterà l'esclusione del cavallo.

2-Parere sul comportamento sportivo ed etico dell'Atleta - Comportamenti antisportivi, in contrasto con il codice di condotta e il rispetto del benessere del cavallo o mancato rispetto degli impegni sottoscritti con la Fise o disposizioni ricevute dai Tecnici o Capo Equipe, da parte dell'atleta, del tecnico privato e del proprietario del cavallo comporteranno l'esclusione dei binomi dalle squadre selezionate.



L'accettazione, tramite firma, della lettera di convocazione e dei relativi allegati, è condizione imprescindibile per l'effettiva partecipazione alle attività internazionali.

Entro fine giugno 2020 gli Atleti, sia residenti in Italia che all'estero, per essere presi in considerazione, dovranno trasmettere il loro programma di gare per l'approvazione del Dipartimento.

F- PROGRAMMA ATTIVITA' ATLETI YOUNG RIDER

F1 - OBIETTIVI

Principale obiettivo della stagione agonistica è l'individuazione di binomi competitivi tenuto conto dei passaggi generazionali, per l'eventuale partecipazione ai Campionati Europei **2020** previa verifica della competitività dei binomi.

F2 – CAMPIONATI EUROPEI YOUNG RIDER – Budapest 2020

F2.a - Generalità

La squadra che parteciperà ai **Campionati Europei Young Rider del 2020** sarà designata entro il termine delle iscrizioni definitive fissato dalla F.E.I., e sarà formata da quattro binomi scelti sulla base dei risultati e dei criteri di selezione **stabiliti dal Dipartimento Dressage FISE**.

Qualora un binomio intenda concorrere alle selezioni per la categoria superiore a quella per cui è ancora abilitato, ne dovrà fare richiesta scritta, preventivamente, alla Federazione.

La condizione atletica e fisica e lo stato di salute del cavallo saranno oggetto di attenta valutazione da parte del Veterinario Federale incaricato, per stabilire l'idoneità di partecipazione.

I cavalli potranno essere sottoposti, senza alcun preavviso, ivi inclusi eventuali prelievi, a prove di misurazione per quanto riguarda i ponies, e visite effettuate dal Veterinario Federale.

I responsabili, i tecnici degli Atleti ed i veterinari privati dovranno attenersi alle indicazioni del veterinario federale per il previsto supporto sanitario, secondo quanto indicato nella specifica circolare.



Le convocazioni dei binomi selezionati saranno effettuate dalla FISE.

Il rimborso delle spese relative alla partecipazione ai Campionati Europei 2019 sarà stabilito nei limiti delle disponibilità di bilancio e definite nella specifica lettera di convocazione.

Per quanto sopra la Federazione valuterà e comunicherà l'entità del suo intervento economico da assegnare a ciascun atleta, nelle apposite lettere di convocazione, che dovranno essere sottoscritte dagli interessati.

L'accettazione, tramite firma, della lettera di convocazione e dei relativi allegati, è condizione imprescindibile per l'effettiva partecipazione ai relativi Campionati.

La FISE si riserva la possibilità di organizzare, per i binomi di interesse federale, incontri di lavoro, in collaborazione con i tecnici degli Atleti.

F2.b – Qualifiche per i Campionati Europei Young Rider

I binomi dovranno aver ottenuto la qualifica prevista da FEI.

Per i binomi Young Riders saranno ritenuti validi anche i risultati conseguiti nella categoria St. Georges nei CDN di Interesse Federale, CDI 3* o superiori.

La scelta dei Binomi sarà di competenza della Commissione preposta.

Gli atleti che desiderano essere presi in considerazione per la eventuale selezione dovranno sottoscrivere preventivamente la lettera di impegno (allegato 1).

F2.c – Criteri di selezione per i Campionati Europei Young Rider

I criteri di selezione saranno basati sui **TEAM TEST e INDIVIDUAL TEST Young Rider**- FEI ed. Vig.

Non sono validi i risultati in Freestyle.

La scelta dei Binomi per la composizione della squadra sarà di competenza insindacabile della Commissione incaricata.

I criteri di selezione saranno basati sui migliori risultati in Team Test ed Individual Test Young Rider (FEI vigente) a Livello Internazionale e **CDN di Interesse Federale**. Non sono validi i risultati in Freestyle.

La Commissione baserà la composizione della squadra secondo i punti di seguito:

A. Esame dei risultati sportivi;



- B. Parere favorevole senza condizioni del Veterinario di squadra sull'idoneità dei cavalli (il Veterinario potrà effettuare visite durante le competizioni di Interesse Federale o potrà essere incaricato dalla Commissione di effettuare visite mirate ai singoli cavalli);**
- C. Parere sul comportamento sportivo ed etico dell'Atleta.**

A- Esame dei risultati sportivi per la composizione della squadra:

Tenuto conto del Lockdown i criteri di selezione sono stati ridimensionati:

- 1) Media fra i **due** migliori risultati ottenuti in **Team Test** (uno) e in **Individual Test** (uno) per un totale di due risultati in CDI o CDIO in Italia e/o all'estero **ovvero in CDN in Eventi di Interesse federale** dal 1° gennaio 2020; I due risultati presi in considerazione potranno essere acquisiti anche nello stesso concorso.
~~Per i Cavalieri che risiedono all'estero almeno un risultato deve essere stato acquisito in un Paese diverso dalla loro residenza.~~
- 2) La media dovrà corrispondere ad una percentuale pari o superiore al **64%**;
- 3) A parità di partecipazione e di punteggio (percentuale della media) verrà considerato il TOP SCORE in **Team Test** e/o in **Individual Test** di CDI- CDIO o CDN (Evento Federale) in Italia e/o all'estero negli ultimi 2 mesi;

Infine la Commissione si riserva di inserire in squadra a suo insindacabile giudizio un binomio che nei trenta giorni precedenti alla data di iscrizioni definitive consegua in un CDI all'estero una percentuale particolarmente significativa.

- A) Parere Veterinario** - Per la partecipazione sarà determinante il parere del veterinario di squadra che dovrà accertare senza condizioni di sorta la condizione Psico-fisica del cavallo (Fit to Compete). La valutazione del veterinario di squadra non sarà contestabile da eventuali referti di veterinari privati e comporterà l'esclusione del cavallo.
- B) Parere sul comportamento sportivo ed etico dell'Atleta** - Comportamenti antisportivi, in contrasto con il codice di condotta e il rispetto del benessere del cavallo o mancato rispetto degli impegni sottoscritti con la Fise o disposizioni ricevute dai Tecnici o Capo Equipe, da parte dell'atleta, del tecnico privato e del proprietario del cavallo comporteranno l'esclusione dei binomi dalle squadre selezionate.



L'accettazione, tramite firma, della lettera di convocazione e dei relativi allegati, è condizione imprescindibile per l'effettiva partecipazione alle attività internazionali.

Entro fine giugno 2020 gli Atleti, sia residenti in Italia che all'estero, per essere presi in considerazione, dovranno trasmettere il loro programma di gare per l'approvazione del Dipartimento.

G- PROGRAMMA ATTIVITA' ATLETI JUNIORES

G1 - OBIETTIVI

Principale obiettivo della stagione agonistica è l'individuazione di binomi competitivi tenuto conto dei passaggi generazionali, per l'eventuale partecipazione ai Campionati Europei 2020 previa verifica della competitività dei binomi.

G2 – CAMPIONATI EUROPEI JUNIORES – **Budapest 2020**

G2.a – Generalità

La squadra che eventualmente parteciperà ai **Campionati Europei Juniores 2020** sarà designata entro il termine delle iscrizioni definitive fissato dalla F.E.I., e sarà formata da quattro binomi scelti sulla base dei risultati e dei criteri oggettivi di selezione **stabiliti dal Dipartimento Dressage FISE**.

Qualora un binomio intenda concorrere alle selezioni per la categoria superiore a quella per cui è ancora abilitato, ne dovrà fare richiesta scritta, preventivamente, alla Federazione.

La condizione atletica e fisica e lo stato di salute del cavallo saranno oggetto di attenta valutazione da parte del Veterinario Federale incaricato, per stabilire l'idoneità di partecipazione.

I cavalli potranno essere sottoposti, senza alcun preavviso, ivi inclusi eventuali prelievi, e visite effettuate dal Veterinario Federale.



I responsabili, tecnici privati degli Atleti ed i veterinari privati dovranno attenersi alle indicazioni del veterinario federale per il previsto supporto sanitario, secondo quanto indicato nella specifica circolare.

Le convocazioni dei binomi selezionati saranno effettuate dalla FISE.

Il rimborso delle spese relative alla partecipazione ai Campionati Europei **2020** sarà stabilito nei limiti delle disponibilità di bilancio e definite nella specifica lettera di convocazione.

Per quanto sopra la Federazione valuterà e comunicherà l'entità del suo intervento economico da assegnare a ciascun atleta, nelle apposite lettere di convocazione, che dovranno essere sottoscritte dagli interessati.

L'accettazione, tramite firma, della lettera di convocazione e dei relativi allegati, è condizione imprescindibile per l'effettiva partecipazione ai relativi Campionati.

La FISE si riserva la possibilità di organizzare, per i binomi di interesse federale, incontri di lavoro, in collaborazione con i tecnici privati degli Atleti.

G2.b - Qualifiche per i Campionati Europei Juniores

I binomi dovranno aver ottenuto la qualifica prevista da FEI.

La scelta dei Binomi sarà di competenza della Commissione designata.

Gli atleti che desiderano essere presi in considerazione per la eventuale selezione dovranno sottoscrivere preventivamente la lettera di impegno (**allegato 1**).

G2.c - Criteri di selezione per i Campionati Europei Juniores

I criteri di selezione saranno basati su Junior: TEAM TEST E INDIVIDUAL TEST FEI Junior ed. vig. Non sono validi i risultati in Freestyle.

La scelta dei Binomi per la composizione della squadra sarà di competenza insindacabile della Commissione incaricata.

Gli atleti che desiderano essere presi in considerazione per la eventuale selezione dovranno sottoscrivere preventivamente la lettera di impegno (allegato 1).

I criteri di selezione saranno basati sui migliori risultati in Team Test ed Individual Test Juniores (FEI vigente) a Livello Internazionale. Non sono validi i risultati in Freestyle.

La Commissione baserà la composizione della squadra secondo i punti di seguito:



- A. **Esame dei risultati sportivi;**
- B. **Parere favorevole senza condizioni del Veterinario di squadra sull'idoneità dei cavalli (il Veterinario potrà effettuare visite durante le competizioni di Interesse Federale o potrà essere incaricato dalla Commissione di effettuare visite mirate ai singoli cavalli);**
- C. **Parere sul comportamento sportivo ed etico dell'Atleta.**

A) Esame dei risultati sportivi per la composizione della squadra:

Tenuto conto del Lockdown i criteri di selezione sono stati ridimensionati:

- 1) Media fra i **due** migliori risultati ottenuti in **Team Test** (uno) e in **Individual Test** (uno) per un totale di due risultati in CDI o CDIO in Italia e/o all'estero ovvero in CDN in Eventi di Interesse federale dal 1° gennaio 2020; I due risultati presi in considerazione potranno essere acquisiti anche nello stesso concorso.
- 2) La media dovrà corrispondere ad una percentuale pari o superiore al **64%**;
- 3) A parità di partecipazione e di punteggio (percentuale della media) verrà considerato il **TOP SCORE** in **Team Test** e/o in **Individual Test** di CDI- CDIO o CDN (Evento Federale) in Italia e/o all'estero negli ultimi 2 mesi;

Infine la Commissione si riserva di inserire in squadra a suo insindacabile giudizio un binomio che nei trenta giorni precedenti alla data di iscrizioni definitive consegua in un CDI all'estero una percentuale particolarmente significativa.

- B) **Parere Veterinario** - Per la partecipazione sarà determinante il parere del veterinario di squadra che dovrà accertare senza condizioni di sorta la condizione Psico-fisica del cavallo (Fit to Compete). La valutazione del veterinario di squadra non sarà contestabile da eventuali referti di veterinari privati e comporterà l'esclusione del cavallo.
- C) **Parere sul comportamento sportivo ed etico dell'Atleta** - Comportamenti antisportivi, in contrasto con il codice di condotta e il rispetto del benessere del cavallo o mancato rispetto degli impegni sottoscritti con la Fise o disposizioni ricevute dai Tecnici o Capo Equipe, da parte dell'atleta, del tecnico privato e del proprietario del cavallo comporteranno l'esclusione dei binomi dalle squadre selezionate.



L'accettazione, tramite firma, della lettera di convocazione e dei relativi allegati, è condizione imprescindibile per l'effettiva partecipazione alle attività internazionali.

Entro fine giugno 2020 gli Atleti, sia residenti in Italia che all'estero, per essere presi in considerazione, dovranno trasmettere il loro programma di gare per l'approvazione del Dipartimento.

H- PROGRAMMA ATTIVITA' ATLETI CHILDREN

H1 - OBIETTIVI

Principale obiettivo della stagione agonistica è l'individuazione di binomi competitivi tenuto conto dei passaggi generazionali, per l'eventuale partecipazione ai Campionati Europei Children **2020** previa verifica della competitività dei binomi.

H2 – CAMPIONATI EUROPEI CHILDREN – Budapest 2020

H2.a – Generalità

La squadra che eventualmente parteciperà ai **Campionati Europei Children 2020** sarà designata entro il termine delle iscrizioni definitive fissato dalla F.E.I., e sarà formata da quattro binomi scelti sulla base dei risultati e dei criteri oggettivi di selezione **stabiliti dal Dipartimento Dressage FISE**.

Qualora un binomio intenda concorrere alle selezioni per la categoria superiore a quella per cui è ancora abilitato, ne dovrà fare richiesta scritta, preventivamente, alla Federazione.

La condizione atletica e fisica e lo stato di salute del cavallo saranno oggetto di attenta valutazione da parte del Veterinario Federale incaricato, per stabilire l'idoneità di partecipazione.

I cavalli potranno essere sottoposti, senza alcun preavviso, ivi inclusi eventuali prelievi, e visite effettuate dal Veterinario Federale.



I responsabili, tecnici privati degli Atleti ed i veterinari privati dovranno attenersi alle indicazioni del veterinario federale per il previsto supporto sanitario, secondo quanto indicato nella specifica circolare.

Le convocazioni dei binomi selezionati saranno effettuate dalla FISE.

Il rimborso delle spese relative alla partecipazione ai Campionati Europei **2020** sarà stabilito nei limiti delle disponibilità di bilancio e definite nella specifica lettera di convocazione.

Per quanto sopra la Federazione valuterà e comunicherà l'entità del suo intervento economico da assegnare a ciascun atleta, nelle apposite lettere di convocazione, che dovranno essere sottoscritte dagli interessati.

L'accettazione, tramite firma, della lettera di convocazione e dei relativi allegati, è condizione imprescindibile per l'effettiva partecipazione ai relativi Campionati.

La FISE si riserva la possibilità di organizzare, per i binomi di interesse federale, incontri di lavoro, in collaborazione con i tecnici privati degli Atleti.

H2.b - Qualifiche per i Campionati Europei Children

I binomi dovranno aver ottenuto la qualifica prevista da FEI. .

La scelta dei Binomi sarà di competenza della Commissione designata.

Gli atleti che desiderano essere presi in considerazione per la eventuale selezione dovranno sottoscrivere preventivamente la lettera di impegno (allegato 1).

H2.c - Criteri di selezione per i Campionati Europei Children

I criteri di selezione saranno basati su TEAM TEST E INDIVIDUAL TEST FEI Children ed. vig.

Non sono validi i risultati in Freestyle.

La scelta dei Binomi per la composizione della squadra sarà di competenza insindacabile della Commissione incaricata.

Gli atleti che desiderano essere presi in considerazione per la eventuale selezione dovranno sottoscrivere preventivamente la lettera di impegno (allegato 1)

I criteri di selezione saranno basati sui migliori risultati-in Team Test ed Individual Test **CHILDREN** .(FEI vigente) a Livello Internazionale. Non sono validi i risultati in Freestyle.

La Commissione baserà la composizione della squadra secondo i punti di seguito:



- A. **Esame dei risultati sportivi;**
- B. **Parere favorevole senza condizioni del Veterinario di squadra sull'idoneità dei cavalli (il Veterinario potrà effettuare visite durante le competizioni di Interesse Federale o potrà essere incaricato dalla Commissione di effettuare visite mirate ai singoli cavalli);**
- C. **Parere sul comportamento sportivo ed etico dell'Atleta.**

A) Esame dei risultati sportivi per la composizione della squadra:

Tenuto conto del Lockdown i criteri di selezione sono stati ridimensionati:

- 1) Media fra i **due** migliori risultati ottenuti in **Team Test** (uno) e in **Individual Test** (uno) per un totale di due risultati in CDI o CDIO in Italia e/o all'estero ovvero in CDN in Eventi di Interesse federale dal 1° gennaio 2020; I due risultati presi in considerazione potranno essere acquisiti anche nello stesso concorso.
- 2) La media dovrà corrispondere ad una percentuale pari o superiore al **64%**;
- 3) A parità di partecipazione e di punteggio (percentuale della media) verrà considerato il **TOP SCORE** in **Team Test** e/o in **Individual Test** di CDI- CDIO o CDN (Evento Federale) in Italia e/o all'estero negli ultimi 2 mesi;

Infine la Commissione si riserva di inserire in squadra a suo insindacabile giudizio un binomio che nei trenta giorni precedenti alla data di iscrizioni definitive consegua in un CDI all'estero una percentuale particolarmente significativa.

- A) Parere Veterinario** - Per la partecipazione sarà determinante il parere del veterinario di squadra che dovrà accertare senza condizioni di sorta la condizione Psico-fisica del cavallo (Fit to Compete). La valutazione del veterinario di squadra non sarà contestabile da eventuali referti di veterinari privati e comporterà l'esclusione del cavallo.
- B) Parere sul comportamento sportivo ed etico dell'Atleta** - Comportamenti antisportivi, in contrasto con il codice di condotta e il rispetto del benessere del cavallo o mancato rispetto degli impegni sottoscritti con la Fise o disposizioni ricevute dai Tecnici o Capo Equipe, da parte dell'atleta, del tecnico privato e del proprietario del cavallo comporteranno l'esclusione dei binomi dalle squadre selezionate.



L'accettazione, tramite firma, della lettera di convocazione e dei relativi allegati, è condizione imprescindibile per l'effettiva partecipazione alle attività internazionali.

Entro fine giugno 2020 gli Atleti, sia residenti in Italia che all'estero, per essere presi in considerazione, dovranno trasmettere il loro programma di gare per l'approvazione del Dipartimento.

I- PROGRAMMA ATTIVITA' ATLETI PONY

L'attività Pony nazionale di alto livello dovrà essere monitorata in collaborazione con il Dipartimento Pony.

Per tutti gli aspetti inerenti alle misurazioni pony si deve fare riferimento alle normative veterinarie FISE in vigore.

11 - OBIETTIVI

Principale obiettivo della stagione agonistica è l'individuazione di binomi competitivi tenuto conto dei passaggi generazionali, per l'eventuale partecipazione ai Campionati Europei **2020** previa verifica della competitività dei binomi.

12 – CAMPIONATI EUROPEI PONIES – Budapest 2020

12.a - Generalità

La squadra che parteciperà ai **Campionati Europei Pony 2020** sarà designata entro il termine delle iscrizioni definitive fissato dalla F.E.I., e sarà formata da quattro binomi scelti sulla base dei risultati e dei criteri di selezione **stabiliti dal Dipartimento FISE**.

Qualora un binomio intenda concorrere alle selezioni per la categoria cavalli, per cui è abilitato, ne dovrà fare richiesta scritta, preventivamente, alla Federazione.

Potrà concorrere alle selezioni sia per il Campionato Pony che Cavalli e poi il suo istruttore deciderà a quale Campionato far partecipare il suo allievo.



La condizione atletica e fisica e lo stato di salute del pony saranno oggetto di attenta valutazione da parte del Veterinario Federale incaricato, per stabilire l'idoneità di partecipazione.

I pony potranno essere sottoposti, senza alcun preavviso, ivi inclusi eventuali prelievi, a prove di misurazione per quanto riguardo i ponies, e visite effettuate dal Veterinario Federale.

I responsabili, i tecnici degli Atleti ed i veterinari privati dovranno attenersi alle indicazioni del veterinario federale per il previsto supporto sanitario, secondo quanto indicato nella specifica circolare.

Le convocazioni dei binomi selezionati saranno effettuate dalla FISE.

L'accettazione, tramite firma, della lettera di convocazione e dei relativi allegati, è condizione imprescindibile per l'effettiva partecipazione ai relativi Campionati.

Il rimborso delle spese relative alla partecipazione ai Campionati Europei sarà stabilito nei limiti delle disponibilità di bilancio e definite nella specifica lettera di convocazione.

Per quanto sopra la Federazione valuterà e comunicherà l'entità del suo intervento economico da assegnare a ciascun atleta, nelle apposite lettere di convocazione.

La FISE si riserva la possibilità di organizzare, per i binomi di interesse federale, incontri di lavoro, in collaborazione con i tecnici degli Atleti.

12.b - Qualifiche per i Campionati Europei Pony

I binomi dovranno aver ottenuto la qualifica prevista da FEI.

La scelta dei Binomi sarà di competenza della Commissione designata.

Gli atleti che desiderano essere presi in considerazione per la eventuale selezione dovranno sottoscrivere preventivamente la lettera di impegno (allegato 1).

La partecipazione dei binomi ai Campionati Italiani Assoluti è auspicata ma non obbligatoria.

12.c - Criteri di selezione per i Campionati Europei Pony

I criteri di selezione saranno basati su: TEAM TEST E INDIVIDUAL TEST FEI Pony ed. vig.

La scelta dei Binomi per la composizione della squadra sarà di competenza insindacabile della Commissione incaricata.

Gli atleti che desiderano essere presi in considerazione per la eventuale selezione dovranno sottoscrivere preventivamente la lettera di impegno (allegato 1)



I criteri di selezione saranno basati sui migliori risultati in Team Test ed Individual Test **PONY**.(FEI vigente) a Livello Internazionale o nazionale Eventi Federali.

La Commissione baserà la composizione della squadra secondo i punti di seguito:

- A. Esame dei risultati sportivi;**
- B. Parere favorevole senza condizioni del Veterinario di squadra sull' idoneità dei cavalli (il Veterinario potrà effettuare visite durante le competizioni di Interesse Federale o potrà essere incaricato dalla Commissione di effettuare visite mirate ai singoli cavalli);**
- C. Parere sul comportamento sportivo ed etico dell'Atleta.**

A) Esame dei risultati sportivi per la composizione della squadra:

Tenuto conto del Lockdown i criteri di selezione sono stati ridimensionati:

- 1) Media fra i **due** migliori risultati ottenuti in **Team Test** (uno) e in **Individual Test** (uno) per un totale di due risultati in CDI o CDIO in Italia e/o all'estero ovvero in CDN in Eventi di Interesse federale dal 1° gennaio 2020; I due risultati presi in considerazione potranno essere acquisiti anche nello stesso concorso.
- 2) La media dovrà corrispondere ad una percentuale pari o superiore al **64%**;
- 3) A parità di partecipazione e di punteggio (percentuale della media) verrà considerato il **TOP SCORE** in **Team Test** e/o in **Individual Test** di CDI- CDIO o CDN (Evento Federale) in Italia e/o all'estero negli ultimi 2 mesi;

Infine la Commissione si riserva di inserire in squadra a suo insindacabile giudizio un binomio che nei trenta giorni precedenti alla data di iscrizioni definitive consegua in un CDI all'estero una percentuale particolarmente significativa.

B) Parere Veterinario - Per la partecipazione sarà determinante il parere del veterinario di squadra che dovrà accertare senza condizioni di sorta la condizione Psico-fisica del cavallo (Fit to Compete). La valutazione del veterinario di squadra non sarà contestabile da eventuali referti di veterinari privati e comporterà l'esclusione del cavallo.

C) Parere sul comportamento sportivo ed etico dell'Atleta - Comportamenti antisportivi, in contrasto con il codice di condotta e il rispetto del benessere del cavallo o mancato rispetto degli impegni sottoscritti con la Fise o disposizioni ricevute dai Tecnici o Capo Equipe, da



Federazione Italiana Sport Equestri

parte dell'atleta, del tecnico privato e del proprietario del cavallo comporteranno l'esclusione dei binomi dalle squadre selezionate.

L'accettazione, tramite firma, della lettera di convocazione e dei relativi allegati, è condizione imprescindibile per l'effettiva partecipazione alle attività internazionali.

Entro fine giugno 2020 gli Atleti, sia residenti in Italia che all'estero, per essere presi in considerazione, dovranno trasmettere il loro programma di gare per l'approvazione del Dipartimento.



Federazione Italiana Sport Equestri

J- NORME COMUNI PARTECIPAZIONE CAMPIONATI EUROPEI GIOVANILI

Vengono definiti i criteri di intervento economico della FISE comuni a tutti i livelli giovanili.

J1 – SONO A CARICO DELLA FISE:

Se gli importi saranno disponibili in bilancio saranno a carico FISE:

- Iscrizioni ai Campionati Europei;
- Alloggio per gli Atleti (**si precisa, con esclusione in caso contrario dalla partecipazione ai Campionati, che gli Atleti devono alloggiare nelle camere doppie prenotate dalla FISE**);
- Vitto degli Atleti, per quanto non previsto nel programma dei Campionati;
- Rimborso chilometrico computato secondo i parametri dal CONI, su distanze rilevate dagli itinerari “più veloci” calcolati da Google Maps, dalla residenza sportiva degli Atleti **alla destinazione della gara e ritorno**;
- Contributo di partecipazione;
- **Per gli Atleti residenti all'estero** vale la Scuderia in cui sono ospitati i cavalli;
Gli Atleti residenti all'estero dovranno comunicare l'indirizzo della scuderia estera al Dipartimento.

J2- SONO A CARICO DEGLI ATLETI O PROPRIETARI CAVALLI

- Viaggio Atleti
- Viaggio cavalli
- Vitto, viaggio e alloggio groom
- Sellerie extra
- Vitto, viaggio e alloggio di eventuali tecnici personali
- Allacciamenti elettrici van e camper

Inoltre, eventuali altre richieste ed extra, oltre a quanto previsto dal programma dei Campionati, saranno a totale carico degli interessati.



K- ATTIVITA' NAZIONALE

K1 - GENERALITA'

Nell' anno **2020** proseguirà il programma del quadriennio intensificando e incrementando le iniziative che hanno avuto successo negli anni precedenti, inserendo nuove attività per dare impulso alla crescita tecnica e modificando i progetti che non hanno dato riscontri soddisfacenti.

L'attività sportiva continuerà ad essere **improntata e divisa in 2 aree, come da programma del Presidente Avv. Marco di Paola, che prevede due velocità**, una rivolta al Territorio e agli Amatori, l'altra rivolta al Vertice.

All'interno di queste 2 aree si prevedono 2 circuiti nazionali e una programmazione di stage sul territorio.

K2 - DESCRIZIONE ATTIVITA' AGONISTICA DEI VARI LIVELLI E PROMOZIONALE

Il Dipartimento Dressage prevede le seguenti attività propedeutiche e manifestazioni di interesse **Federale:**

Area di base

K2.1 - Interventi tecnici nei Centri Affiliati garantita dall'organizzazione territoriale (C.R.)

K2.2 - Stages sul Territorio a livello di Regione in collaborazione con il Comitato Regionale

K2.3 - Progetto Promotion Dressage

K2.4 – Progetto e Finale Progetto Sport - Fabio Mangilli

K2.5 - Trofei Giovanili

K2.6 - Coppa delle Regioni

K2.7 - Campionato Centri Dressage ed iniziative promozionali e divulgative

K2.8 – Teams Cup



K2.8 - Progetto Scuole - Team Dressage (Dipartimento Formazione)

Area Agonistica

K2.9 - Stages Tecnici centralizzati e raduni collegiali per il livello superiore (Giovanili e Senior)

K2.10 - Progetto Team Italia Dressage

K2.11 - Campionati Italiani Assoluti Tecnici e Freestyle

K2.12 - Campionati Italiani Amatori Tecnici e Freestyle – Campionati Pro

K2.13 - Master Sud Italia, Centro Italia e Nord Italia

K2.14 - Circuito Coppa Italia

Area Giovani Cavalli

K2.15 – Stage Tecnici Cavalli Giovani

K2.16 - Progetto Cavalli Giovani e Circuito Mipaaft e Fise

K2.17 – Campionati Italiani Giovani Cavalli Mipaaft e Fise

<p>K2.1 – AREA DI BASE - INTERVENTI TERRITORIALI DEI TECNICI REGIONALI NEI CENTRI AFFILIATI</p>
--

SINERGIE TERRITORIALI

Per l'area di base ed amatoriale molto importante sarà l'azione sul territorio in collaborazione con i Comitati Regionali per la diffusione non solo della disciplina ma soprattutto dei principi base del "lavoro in piano" come elemento fondamentale, determinante e comune a tutte le discipline equestri per una corretta "messa in sella" e "uso degli aiuti".

Per predisporre un tessuto ricettivo, il Dipartimento intende sensibilizzare i Presidenti dei Comitati Regionali ad intervenire con le proprie strutture tecniche e organizzative nei Centri affiliati, che fanno richiesta di avere un Tecnico di Dressage a supporto del proprio istruttore per migliorare la qualità e la preparazione di base di quanti si avvicinano al nostro Sport per **qualsiasi disciplina vogliano** praticare. Oltre ad un migliore tasso tecnico, una corretta impostazione a cavallo consente di garantire anche migliori condizioni di sicurezza.



Ormai tutte le nostre aree geografiche dispongono almeno di un cavaliere o tecnico in grado di svolgere questo ruolo per il Comitato Regionale.

Gli interventi successivi del Tecnico e Giudice inviati dal Dipartimento avranno un effetto molto più concreto e continuativo, lavorando su un tessuto più ricettivo.

Si vorrebbe incentivare i Comitati Regionali ad attivare interventi tecnici nei singoli Centri Affiliati che ne facciano richiesta.

Dovrebbe essere scelto un tecnico della regione, che poi si interfacciasse con il Tecnico e il Giudice inviati periodicamente dal Dipartimento.

I binomi sia a livello giovanile che amatoriale dovrebbero essere monitorati, verificando in occasione dei Campionati Regionali e successivamente Nazionali o Trofei di Disciplina la progressione sia quantitativa che qualitativa.

K2.2 – AREA DI BASE - STAGE SUL TERRITORIO

Tenuto conto dell'attuale situazione sportiva della disciplina a livello nazionale, che presenta un buon sviluppo numerico, ma una flessione qualitativa tecnica dell'alto livello, rispetto ad alcuni anni precedenti e tenuto conto che la crescita tecnica di binomi competitivi di alto livello comporta per il Dressage tempi lunghi, nel contesto di una ipotesi di erogazione di un contributo integrativo annuale del CONI e/o della FISE per l'Attività di Preparazione Olimpica ed Alto Livello, il Dipartimento Dressage della FISE ritiene indispensabile proporre un progetto pluriennale di preparazione alle Olimpiadi 2024.

Il "Progetto Olimpiadi 2018-2024" è meglio illustrato all'[allegato 7](#) al presente programma PROGETTO OLIMPIADI 2024.

Tale progetto si deve attuare attraverso un percorso di sviluppo, che occupa temporalmente **due quadrienni** e che dovrebbe consentire, attraverso stages di preparazione e partecipazione agli appuntamenti annuali più importanti (Campionati Europei-Campionati Mondiali etc) la creazione di un Team competitivo a livello internazionale, attraverso la creazione di squadre giovanili vincenti, coinvolgendo tutto il movimento sportivo territoriale, al fine di individuare e far crescere anche **nuovi talenti (Progetto Team Italia Dressage e Teams Cup)**.

A tal proposito, **visto l'enorme successo ottenuto nel 2019 a livello periferico** ed in attesa di una conferma da parte del CONI e/o dalla FISE della disposizione di risorse da destinare al progetto



sopraindicato il Dipartimento intende usare una parte delle risorse del Bilancio preventivo 2020 per organizzare almeno due stages annuali per ogni Regione o macro area per un totale di 30- 40 interventi di due giorni (nei mesi di preparazione all'attività agonistica: gennaio – febbraio – marzo – aprile – ottobre - novembre), dislocati sul territorio, tenuti da un Giudice Esperto , e da un Tecnico di Disciplina di alto livello, riservati agli Atleti più giovani.

Gli stages a livello pratico saranno aperti ad Atleti Children, Pony, Junior, Young Rider su segnalazione dei referenti delle regioni soprattutto quelle in via di sviluppo per la disciplina. Su decisione dei C.R. e se disponibili i posti è possibile anche la presenza di Amatori Senior, in quanto il progetto è destinato alla crescita di tutto il comparto.

Nelle regioni in cui non fosse possibile organizzare gli stages, gli Atleti delle su richiesta potrebbero confluire nella sede più vicina.

Gli stages saranno organizzati, come nel 2019, secondo format di **training session**, che si concluderebbero con una gara con riprese adeguate ai vari livelli, con valore tecnico crescente con il progredire del progetto.

I Tecnici designati saranno delegati ad assistere i binomi ai Campionati Italiani di Categoria.

I Tecnici designati dovranno anche interfacciarsi con le persone che svolgono le attività a livello regionale di cui al punto precedente.

I Tecnici designati dovranno organizzare la partecipazione della regione alla Teams Cup.

Gli stage territoriali in accordo con il Dipartimento Formazione saranno utilizzati anche per la formazione e aggiornamento di giudici (come previsto dal vigente Regolamento) ed istruttori.

REGOLAMENTO STAGE TERRITORIO

Vedere (Allegato 7 A).

K2.3 – AREA DI BASE - PROGETTO PROMOTION DRESSAGE

Su iniziativa e proposta del Presidente del Comitato Regionale Toscana e Coordinatore della Promozione del Dressage sul Territorio sig. Massimo Petaccia viene formulato un progetto da svolgere a livello regionale denominato **Promotion Dressage (allegato 10 – allegato 11)**. Per una migliore definizione e comprensione si rinvia **all'allegato 10 e allegato 11**.

Approvato con del. n. 58 del 14 gennaio 2020 / rev. delibera n. 7 del 29 gennaio 2020 / rev. delibera n. 292 del 3 marzo 2020 / rev. Delibera n. 475 del 16 giugno 2020



K2.4 – AREA DI BASE - PROGETTO SPORT - FABIO MANGILLI

K2.4.1 – Chi è Fabio Mangilli “Il Marchese”

Nato a Flumignano in provincia di Udine il 13 luglio 1911.

La sua carriera di Atleta olimpico inizia a Pinerolo e si sviluppa a Torino con il colonnello Amalfi.

Si arruola come volontario nel 1931 nel Reggimento di Savoia Cavalleria.

Nel 1941 in Albania compie un atto di grande coraggio e viene insignito della Medaglia d'Argento al Valore Militare.

Partecipa alle Olimpiadi di Londra nel 1948 su Guerriero da Capestrano dove si classificò ottavo, miglior risultato degli italiani.

Nel 1960 la Federazione Italiana Sport Equestri lo incarica di acquistare un gruppo di giovani cavalli in Irlanda che poi verranno trasferiti ai Pratoni del Vivaro per una lunga e meticolosa preparazione che culminò con il trionfo alle Olimpiadi di Tokio 1964.

Un risultato storico che consentì grazie al suo talento di trasformare quattro giovanissimi allievi in campioni indimenticabili: l'Italia vince due medaglie d'oro in Concorso Completo, di cui una individuale con Mauro Checcoli, sul grigio Surbean e una di squadra con Paolo Angioni, Giuseppe Ravano e Sandro Argenton e lo stesso Mauro Checcoli.

I suoi numerosi allievi, oltre a diventare ottimi Atleti, sono ancora oggi tra i migliori istruttori e dirigenti federali.

La sua vita è stata una continua ricerca tesa a studiare il connubio uomo – cavallo, quando sono impegnati al limite delle loro possibilità, per realizzare quello che il Marchese riteneva il binomio ideale: *«una sola anima che vive in due corpi»*.

Nel suo manuale “Il cavallo e il cavaliere” troviamo il compendio della sua vita come uomo, istruttore, nonché sua intensa e solitaria ricerca nella tradizione del sistema caprilliano.

Negli anni successivi fu Giudice delle Olimpiadi di Monaco del 1972, Presidente di Giuria delle Olimpiadi di Montreal del 1976 e di Mosca nel 1980,

Presidente di Giuria in un Campionato del Mondo e in nove Campionati Europei, Presidente ai Completisti di Badminton e di Burghley oltre che Giudice Internazionale nella specialità di Dressage.



Nel febbraio del 1976, dedito alla Disciplina Dressage, fu uno dei soci fondatori del noto G.I.D. (Gruppo Italiano Dressage) e primo Presidente.

Il Marchese è stato una figura eccezionale nel panorama internazionale come uomo di cavalli e formatore di giovani talenti: **un esempio da seguire.**

Il capolavoro tecnico del Marchese; la formazione di un Team di giovani vincente alle Olimpiadi.

K2.4.2 - Premessa

Il “Progetto **Sport 2020** - Fabio Mangilli” è una iniziativa del Consiglio Federale prevista nel 2018 per tutte le discipline olimpiche, che persegue la finalità di incentivare lo sviluppo del nostro Sport sul Territorio, evidenziare nuove leve e individuare nuovi talenti.

A tal fine il Dipartimento Dressage prevede la creazione di un circuito di gare, che coinvolga con il contributo determinante dei Comitati Regionali, l'attività giovanile di base e degli amatori, stimolandone la crescita tecnica in una progressione programmata e monitorata.

Ha inoltre lo scopo di **mettere in evidenza e premiare l'attività degli Istruttori**, che con dedizione trasmettono ai loro allievi i principi fondamentali della tecnica equestre e si distinguono per i risultati ottenuti sul campo.

L'iniziativa è rivolta non solo ai giovani Atleti Juniores che montano cavalli e ponies, ma anche agli Atleti Amatori, in un contesto di miglioramento tecnico di tutto il movimento degli sport equestri e del dressage in particolare a livello territoriale.

Il Progetto Sport 2020 - Fabio Mangilli si svolgerà in due fasi:

- Qualifiche regionali che potranno prevedere diverse tappe
- Finale programmata in una manifestazione nazionale,

Al fine di incentivare un alto profilo qualitativo e consentire una progressione tecnica, le riprese previste nel circuito saranno diversificate nei due periodi:

- primo periodo dal 1° febbraio al 30 giugno
- secondo periodo dal 1° luglio al ~~15 settembre~~ 31 ottobre

Per quanto sopra saranno date specifiche comunicazione ufficiali a cura del Dipartimento Dressage.



K2.4.3 - Circuiti Regionali progetto Sport

Ogni Comitato Regionale potrà articolare le fasi di qualifica territoriale definendo anche il numero di gare, a seconda della propria utenza, **iniziando il circuito dal 1° febbraio 2020 e terminando entro il 31 ottobre 2020**, al fine di poter compilare e trasmettere al Dipartimento Dressage entro tale data la lista degli Atleti che parteciperanno alla Finale Nazionale.

Ciascun Comitato Regionale, a partire dal 1° febbraio 2020, definirà nell'ambito del proprio Calendario Regionale le date in cui posizionare le eventuali Tappe Regionali, che dovrebbero essere preferibilmente organizzate, laddove le strutture ne consentano la programmazione, in concomitanza al Progetto Sport di Salto Ostacoli e/o Completo, con una Tappa di Coppa Italia o con gli eventuali circuiti regionali ritenuti di rilevante interesse sportivo.

Le date delle tappe calendarizzate dovranno essere comunicate alla Fise (dressage@fise.it) al fine di poter definire un calendario specifico.

Qualora un Comitato Regionale, per limiti oggettivi e/o per scelta, non abbia la possibilità di programmare tappe sul proprio territorio potrà, per dare la possibilità ai propri tesserati di partecipare al Progetto, consorziarsi con altro Comitato Regionale oppure effettuare le qualifiche per la fase finale nazionale in un'unica tappa o in caso di impossibilità di organizzare tappe regionali, formare la squadra in base a criteri che riterrà opportuno applicare.

I criteri per le selezioni regionali sono di competenza dei C.R. stessi, secondo modalità da loro stesse stabilite indipendentemente, comunicate al Dipartimento.

Nelle tappe delle Qualifiche Regionali un Atleta potrà montare diversi cavalli nei vari e nello stesso livello e partecipare a due livelli purché sempre con cavalli diversi.

Riprese previste

Le riprese previste si intendono tutte della edizione vigente reperibili nel sito Fise.it al seguente link: <https://www.fise.it/sport/dressage/riprese.html>

Le riprese indicate per le qualificazioni regionali possono essere considerate indicative, ma seguendo il principio della progressione suggerita per i due periodi potrebbe risultare facilitata la preparazione alle riprese finali che sono invece vincolanti.



K2.4.4 – Classifiche Fasi Regionali Progetto Sport

Saranno redatte classifiche separate per junior su cavalli, junior su pony e amatori.

Ai fini della qualificazione alla finale verranno stilate classifiche generali per ciascun Livello prendendo in considerazione i migliori punteggi acquisiti nelle tappe nel numero e modalità definite dal Comitato Regionale interessato, comunicate al Dipartimento.

Saranno qualificati per la finale nazionale i primi 5 binomi di ciascun livello.

Categorie

Tutte le riprese sono da considerarsi delle vigenti edizioni.

Livello Patente A

Riservata a Juniores in possesso di patente A che montino cavalli o pony (classifica separata)

Per cui in questo caso si qualificano massimo cinque binomi su cavalli e cinque su pony per Regione. Totale massimo 10 binomi.

Non è permessa la partecipazione a **BINOMI** che abbiano partecipato a CDICH/CDIP/CDIJ o a riprese FEI Pony/Junior in CDN o superiori.

AmMESSO l'uso delle redini elastiche, classifica separata tra binomi che partecipano con redini elastiche e binomi senza redini elastiche.

- **Primo periodo** **Riprese E60/E80 – solo rettangolo 20 x 40 m**
- **Secondo periodo** **Riprese E80/E100 – solo rettangolo 20 x 60 m**
- **Finale** **Riprese E80/E100 – solo rettangolo 20 x 60 m**

Livello E

Riservata a Juniores in possesso di patente B/B Dress /1°gr. DO che montino cavalli o pony (classifica separata).

Per cui in questo caso si qualificano massimo cinque binomi su cavalli e cinque su pony per Regione. Totale massimo 10 binomi.

Non è permessa la partecipazione a **BINOMI** che abbiano partecipato a CDICH/CDIP/CDIJ o a riprese FEI Pony/Junior in CDN o superiori.

- **Primo periodo** **Riprese E200/E210**



- **Secondo periodo** **Riprese E210/E300**
- **Finale** **Riprese E210/E300**

Livello E Avanzato

Aperta a Juniores in possesso di patente B/B Dressage /1°gr. DO/1° gr. Dressage, che montino cavalli o pony (classifica separata), e ad Amatori (classifica separata) su cavalli in possesso di patente B/B Dressage /1°gr. DO/1° gr. Dressage.

Per cui in questo caso si qualificano massimo cinque binomi Juniores su cavalli, cinque su pony e cinque Amatori per Regione. Totale massimo quindici binomi.

Non è permessa la partecipazione a BINOMI che abbiano partecipato a CDICH/CDIP/CDIJ o a riprese FEI Junior in CDN o superiori.

- **Primo periodo** **Riprese E300/E320**
- **Secondo periodo** **Riprese E320/E400**
- **Finale** **Riprese E320/E400**

Livello F

Categoria aperta a Juniores in possesso di B/B Dressage/1°gr. DO/1° gr. Dressage che montino pony o cavalli (classifica separata), e ad Amatori (classifica separata), su cavalli in possesso di B/B Dressage/1°gr. DO/1° gr. Dressage

Per cui in questo caso si qualificano massimo cinque binomi Juniores su cavalli, cinque su pony e cinque Amatori per Regione. Totale massimo quindici binomi.

Non è permessa la partecipazione ad a **BINOMI** che abbiano partecipato a CDICH/CDIP/CDIJ o a riprese FEI Junior in CDN o superiori.

- **Primo periodo** **Riprese F100/F110**
- **Secondo periodo** **Riprese F110/F200**
- **Finale** **Riprese F110/F200**

Livello M

Categoria aperta ad Amatori in possesso 1°gr. DO/1° gr. Dressage.

Per cui in questo caso si qualificano massimo cinque binomi Amatori (Juniores e/o Seniores)

~~Non è permessa la partecipazione a **BINOMI** che abbiano partecipato a CDICH/CDIP/CDIJ o a riprese FEI Junior in CDN o superiori~~



- **Primo periodo** **Riprese M100/M105**
- **Secondo periodo** **Riprese M105/M200**
- **Finale** **Riprese M105/M200**

In nessun livello è ammessa la partecipazione di TECNICI o ISTRUTTORI.

K2.4.5 - Finale Nazionale Progetto Sport

La **Finale del Progetto Sport 2020 - Fabio Mangilli** si svolgerà in data 20/22 novembre 2020 a San Giovanni in Marignano.

Alla Finale Nazionale parteciperanno 5 Atleti per livello e per età selezionati dal Comitato Regionale di appartenenza per un totale di:

Livello Patente A n. 10

Livello E n. 10

Livello E avanzato n. 15

Livello F n. 10

Livello M n. 5

I C.R. dovranno comunicare al Dipartimento Dressage (dressage@fise.it) ed al Comitato Organizzatore i nominativi qualificati per la definizione della lista di iscritti alla finale entro il **31 ottobre 2020.**

Per la partecipazione degli Atleti alla finale in riferimento alla Regione di appartenenza farà fede il primo tesseramento 2020.

Norme generali della finale

- Nella Finale Nazionale un Atleta potrà montare un solo cavallo e/o un solo pony per livello.
- Un cavallo/pony deve essere montato dal giorno precedente l'inizio del concorso, dallo stesso Atleta che lo monterà in gara.
- Nel caso in cui uno junior si sia qualificato, secondo le regole della propria regione, sia con un pony che con un cavallo, potrà partecipare alla Finale con entrambi e farà parte di due classifiche separate: una per la classifica pony ed una per la classifica cavalli.
- Alla Finale uno Junior con cavallo e/o pony potrà partecipare a livelli diversi, purché con cavalli/pony diversi; non più di un binomio cavallo e/o pony per livello.



- Un Atleta che inizia il Progetto Sport 2020 – Fabio Mangilli ad un livello potrà passare ad un livello inferiore e partecipare alla Finale Nazionale, purché qualificato per quel livello.
- Potrà invece salire di livello e partecipare alla Finale nel livello superiore (se in possesso dei requisiti stabiliti dal CR di appartenenza).

Classifica della finale

La classifica del Progetto Sport 2019 – Fabio Mangilli sarà determinata sommando le **due** percentuali della FINALE, partendo quindi da zero.

In caso di ex-aequo, sia per la determinazione del vincitore del Progetto, che per l'assegnazione del 2° e 3° posto avrà valore determinante:

- La migliore classifica della seconda prova.
- In caso di ulteriore parità, il miglior punteggio totale dei punti di insieme della seconda prova.
- In caso di ulteriore parità, il miglior punteggio dei punti di insieme della prima prova.

Il concorrente eliminato o ritirato, che non si presenti in una qualunque delle due prove, sarà escluso dalla classifica del Progetto.

Saranno redatte classifiche separate per Junior su cavalli, Junior su pony e Amatori.

N.B Si suggerisce ai Comitati Regionali di non organizzare nella stessa data della Finale del Progetto Sport i Campionati Regionali delle tre discipline Olimpiche.

K2.4.6 - Riepilogo Categorie

Circuiti Regionali

Junior		LIVELLO Pat. A	LIVELLO E	LIVELLO E Avanzato	LIVELLO F
CIRCUITO REGIONALI	1° PERIODO	E60	E200	E300	F100
		E80	E210	E320	F110
	2° PERIODO	E80	E210	E320	F110
		E100	E300	E400	F200
FINALE		E80	E210	E320	F110
		E100	E300	E400	F200



N.B. Si potrà utilizzare il rettangolo 20 x 40 solo nel primo periodo per E60 ed E80

Amatori		LIVELLO E Avanzato	LIVELLO F	LIVELLO M
CIRCUITO REGIONALI	1° PERIODO	E300	F110	M100
		E320	F110	M105
	2° PERIODO	E320	F110	M105
		E400	F200	M200
FINALE		E320	F110	M105
		E400	F200	M200

K2.4 – RIEPILOGO CATEGORIE FINALE PROGETTO SPORT 2020		
CATEGORIE		RIPRESE (ed. in vigore)
JUNIOR	LIVELLO PATENTE A	E 80 - rettangolo 20 x 60 E 100
	LIVELLO E	E 210 E 300
	LIVELLO E AVANZATO	E 320 E 400
	LIVELLO F	F 110 F 200
AMATORI	LIVELLO E AVANZATO	E 320 E 400
	LIVELLO F	F 110 F 200
	LIVELLO M	M 105 M 200



K2.5 – AREA DI BASE - TROFEI GIOVANILI 2020

La manifestazione, riconosciuta ed approvata dalla F.I.S.E. si svolgerà secondo le normative del vigente regolamento di settore e del vigente regolamento, e si articolerà su tre giornate di gara; per i casi dubbi, si farà riferimento al regolamento di settore della F.E.I.

Nell'ambito dei Trofeo Patente A - Allievi – Allievi Emergenti, Coppa delle Regioni, un cavaliere potrà partecipare ad un solo livello di Coppa e di Trofeo con un solo cavallo o pony.

Classifiche separate per cavalli e pony

I cavalli che partecipano al Trofeo Patente A, Allievi, Allievi Emergenti e alla Coppa delle Regioni, potranno essere montati, dalla giornata precedente la gara, solo dai cavalieri/amazzoni che li monteranno in gara.

La scuderizzazione è obbligatoria per coloro che partecipano ai Trofei e alla Coppa delle Regioni.

Per ogni Regione potranno essere iscritti massimo dieci binomi per ogni livello.

K2.5.1 – Trofeo Atleti PATENTE A – ALLIEVI PROMESSE

È riservato ad Atleti con età inferiore a 18 anni in possesso di Patente A, anche se non partecipanti alla Coppa delle Regioni, ~~senza limite di numero per ogni Regione.~~

La classifica finale individuale sarà ottenuta in base alla somma delle percentuali delle TRE prove.

Programma Tecnico

Il Trofeo Patente A sarà articolato:

- 1^ prova: E 60 ed. in vigore
- 2^ prova: E 80 ed. in vigore
- 3^ prova: E 80 ed. in vigore

Accederanno alla terza prova i primi 15 binomi classificati in base alla somma delle DUE percentuali al termine delle prove E 60 ed E 80.



Gara di Consolazione

I binomi classificatisi dalla 16° posizione in poi potranno partecipare ad una gara di consolazione, sempre disputata sulla E 80 nella giornata di domenica.

Gara di consolazione: classifica in base alla sola classifica della E 80:

- **Coppe ai primi tre classificati** e coccarde a tutti i partecipanti offerte dal C.O.

K2.5.2 - Trofeo ALLIEVI

È riservato a juniores che montano cavalli o ponies in possesso del Brevetto B – B/D.

La classifica finale individuale sarà ottenuta in base alla somma delle percentuali delle TRE prove, per i binomi che accedono alla terza prova.

Limitazioni

Sono esclusi i **binomi** che abbiano:

1. partecipato, nell'anno in corso e/o nell'anno precedente, a Campionati Italiani Tecnici e/o Freestyle Juniores (livello F) di Dressage o superiori,
2. partecipato a Campionati Pony Esperti e Assoluti.
3. partecipato, nell'anno in corso e/o negli anni precedenti, ai Campionati Europei di Dressage sia Pony che Juniores (incluse categorie Children);
4. partecipato a Concorsi Internazionali di Dressage Pony e/o Juniores (incluse categorie Children);
5. abbiano ottenuto, dal 1° gennaio 2019 per 3 volte una percentuale uguale o superiore al 65% in categorie livello F o superiori.

Programma Tecnico

Il Trofeo Allievi sarà articolato:

- 1^ prova: E 210 ed. in vigore
- 2^ prova: E 300 ed. in vigore
- 3^ prova: Kur livello E ed. in vigore

Accederanno alla terza prova i primi 15 binomi classificati in base alla somma delle DUE percentuali al termine delle prove E 210 ed E 300.



Gara di Consolazione

I binomi classificatisi dalla 16° posizione in poi potranno partecipare ad una gara di consolazione, sempre disputata sulla Kur livello E nella giornata di domenica.

Gara di consolazione: classifica in base alla sola classifica della Kur E:

- **Coppe ai primi tre classificati** e coccarde a tutti i partecipanti offerte dal C.O.

K2.5.3 - Trofeo ALLIEVI EMERGENTI

È riservato a juniores che montano cavalli o ponies, in possesso del Brevetto B – B/D – B/Q o del 1° grado e/o 1° grado dressage.

La classifica finale individuale sarà ottenuta in base alla somma delle percentuali delle TRE prove, per i binomi che accedono alla TERZA prova.

Limitazioni

Sono esclusi i binomi che:

1. abbiano partecipato, nell'anno in corso e/o negli anni precedenti, a Campionati Italiani Tecnici e/o Free Style Juniores Assoluto (livello M) di Dressage o superiori;
2. abbiano partecipato, nell'anno in corso e/o negli anni precedenti, ai Campionati Europei di Dressage sia Pony, Children e Juniores.

Programma Tecnico

Il Trofeo Allievi Emergenti sarà articolato:

- 1^ prova: F 110 ed. in vigore
- 2^ prova: F 200 ed. in vigore
- 3^ prova: Kur livello F ed. in vigore

Accederanno alla terza prova i primi 15 binomi classificati in base alla somma delle DUE percentuali al termine delle prove F 110 ed F 200.



Gara di Consolazione

I binomi classificatisi dalla 16° posizione in poi potranno partecipare ad una gara di consolazione, sempre disputata sulla Kur livello F.

Classifica gara di consolazione: in base alla sola classifica della Kur F:

- **Coppe ai primi tre classificati** e coccarde a tutti i partecipanti offerte dal C.O.

K2.6 – AREA DI BASE – COPPA DELLE REGIONI DRESSAGE

K2.6.1 – Coppa delle Regioni LIVELLO E

La manifestazione, riconosciuta ed approvata dalla F.I.S.E. si svolgerà secondo le normative dei vigenti regolamenti di Dressage e Pony e si articolerà su due giornate di gara; per i casi dubbi, si farà riferimento al regolamento di settore della F.E.I.

La Coppa delle Regioni è una competizione di Dressage a squadre riservata alle squadre rappresentanti le Regioni di Italia **(due per Regione nel livello E)**;

Composizione delle squadre

Ogni squadra potrà essere composta da minimo 3 ad un massimo di 5 binomi, le limitazioni per la partecipazione sono le medesime previste per il Trofeo Allievi. In ogni squadra è obbligatoria la presenza di **un solo binomio in possesso della patente A**.

La squadra sarà classificata se almeno **tre dei componenti effettueranno le prove alle quali erano iscritti**.

Ogni Regione potrà iscrivere al massimo due squadre composte al massimo di 5 binomi per ogni squadra.

Potranno partecipare sino a 5 binomi a titolo individuale pertanto ogni Regione potrà iscrivere un totale di 10 binomi. Ovvero due squadre o una Squadra e alcuni binomi (massimo 5) a titolo individuale.

I componenti della squadra dovranno avere la residenza sportiva, presso la Regione per cui partecipano, dal 1° tesseramento 2020.



Ogni Comitato effettuerà la selezione dei componenti la propria squadra come meglio riterrà opportuno.

Ogni squadra dovrà essere accompagnata da un Capo Equipe. Il sorteggio dell'ordine di partenza verrà effettuato entro le ore 18 del giorno precedente la gara, secondo quanto previsto in merito dal regolamento vigente, alla presenza dei Capo Equipe.

La dichiarazione della composizione della squadra dovrà essere effettuata dal Capo Equipe, entro un'ora prima l'inizio del sorteggio.

Le iscrizioni dovranno essere effettuate dai relativi Comitati Regionali.

Qualifiche

Per la qualifica di cavalli e cavalieri si fa riferimento al Regolamento Nazionale per i concorsi di Dressage.

Programma Tecnico

La Coppa sarà articolata sulle riprese programmate nelle prime due giornate del Trofeo Allievi:

1^a prova: E 60 ed. in vigore (riservata patente A) Rettangolo 20 x 60.

E 210 ed. in vigore

2^a prova: E 80 ed. in vigore (riservata patente A) Rettangolo 20 x 60.

E 300 ed. in vigore

Classifiche e premi

La classifica a squadre verrà compilata sulla base dei TRE migliori risultati conseguiti nelle due prove previste per i binomi componenti la squadra; vincerà la squadra con la somma delle percentuali più alta; in caso di squadra composta da tre elementi, tutti i risultati saranno ritenuti validi.

In caso di ex-aequo vincerà la squadra con il terzo componente con la somma delle percentuali più alta delle due prove effettuate.

In caso di ulteriore parità vale il miglior risultato del secondo componente.



K2.6.2 – Coppa delle Regioni LIVELLO F

La manifestazione, riconosciuta ed approvata dalla F.I.S.E. si svolgerà secondo le normative dei vigenti regolamenti di Dressage e Pony e si articolerà su due giornate di gara; per i casi dubbi, si farà riferimento al regolamento di settore della F.E.I.

La Coppa delle Regioni è una competizione di Dressage a squadre riservata alle squadre rappresentanti le Regioni di Italia (**una per Regione**).

Composizione delle squadre

Ogni squadra potrà essere composta da minimo 2 ad un massimo di 4 binomi, le limitazioni per la partecipazione sono le medesime previste per Allievi Emergenti; la squadra **sarà classificata se almeno due dei componenti** effettueranno le prove alle quali erano iscritti e non saranno eliminati per qualsiasi motivo.

Oltre al massimo di 4 binomi della squadra, potranno partecipare altri 6 binomi a titolo individuale pertanto ogni regione potrà iscrivere un totale di 10 binomi.

I componenti della squadra dovranno avere la residenza sportiva, presso la Regione per cui partecipano, dal 1° tesseramento **2020**.

Ogni Comitato effettuerà la selezione dei componenti la propria squadra come meglio riterrà opportuno.

Ogni squadra dovrà essere accompagnata da un Capo Equipe. Il sorteggio dell'ordine di partenza verrà effettuato entro le ore 18:00 del giorno precedente la gara, secondo quanto previsto in merito dal regolamento vigente, alla presenza dei Capo Equipe.

La dichiarazione della composizione della squadra dovrà essere effettuata dal Capo Equipe, entro un'ora prima l'inizio del sorteggio.

Le iscrizioni dovranno essere effettuate dai relativi Comitati Regionali.

Qualifiche

Per la qualifica di cavalli e cavalieri si fa riferimento al Regolamento Nazionale per i concorsi di Dressage.



Programma Tecnico

La Coppa delle Regioni livello F sarà articolato sulle riprese programmate nelle prime due giornate del Trofeo Allievi Emergenti:

1^a prova: F 110 ed. in vigore

2^a prova: F 200 ed. in vigore

Classifiche e premi

La classifica a squadre verrà compilata sulla base dei DUE migliori risultati conseguiti nelle due prove previste per i binomi componenti la squadra; vincerà la squadra con la somma delle percentuali più alta; in caso di squadra con due componenti tutti i risultati saranno ritenuti validi.

In caso di ex-aequo vincerà la squadra con il secondo componente con la somma delle percentuali più alta delle due prove effettuate. In caso di ulteriore parità vale il miglior risultato del secondo componente.

COCCARDE A TUTTI I BINOMI PARTECIPANTI ALLE COPPE DELLE REGIONI LIVELLO E ED F A CARICO FISE.

RIEPILOGO CATEGORIE K2.5 - TROFEI GIOVANILI e K2.6 - COPPA DELLE REGIONI	
CATEGORIA	RIPRESE (ed. in vigore)
TROFEO PATENTE A	E 60 - rettangolo 20x60 E 80 - rettangolo 20x60 E 80 - rettangolo 20x60
TROFEO ALLIEVI	E 210 E 300 Kur livello E
TROFEO ALLIEVI EMERGENTI	F 110 F 200 Kur livello F
COPPA DELLE REGIONI livello E	E 60 (riservata patente A) / E 210 E 80 (riservata patente A) / E 300
COPPA DELLE REGIONI livello F	F 110 F 200



K2.7– AREA DI BASE -CENTRI DRESSAGE E CAMPIONATO CENTRI DRESSAGE – INIZIATIVE PROMOZIONALI

Per gratificare i Tecnici e gli Istruttori che si dedicano con passione a trasmettere ai loro allievi le “basi del lavoro in piano”, il Dipartimento intende promuovere l’istituzione di una qualifica per le associazioni affiliate di “Centri di Dressage” ed organizzare un Campionato dedicato.

Ai centri affiliati che dispongono di un istruttore con la specializzazione in Dressage o discipline olimpiche, **è stato conferito nel 2019** il titolo di Centro di Dressage.

L’elenco dei Centri affiliati in possesso dei requisiti è stato sottoposto a Delibera del C.F.

Si conferma l’organizzazione del Campionato delle Centri di Dressage, già organizzato a titolo sperimentale nel 2019, da tenersi in concomitanza di altro Evento già programmato di Dressage.

In occasione di **alcune manifestazioni importanti multidisciplinari** si intenderebbe proporre un **Evento Freestyle** con numero limitato di partenti ad invito come iniziativa per promuovere la disciplina in un contesto di grande pubblico, previa approvazione del Presidente e Consiglio Federale.

Inoltre sono previsti concorsi promozionali di **Dressage** a livello territoriale come da allegato.

K2.8 - AREA DI BASE - TEAMS CUP

Sarà organizzata nel contesto di un altro Evento Federale la Teams Cup per rappresentative regionali selezionate dai Tecnici nel corso degli stage sul Territorio. Regolamento e Norme specifiche saranno redatte e sottoposte all’approvazione del C.F.

K2.9 - AREA AGONISTICA – STAGE TECNICI CENTRALIZZATI E RADUNI COLLEGIALI

Il Tecnico che sarà individuato dal Dipartimento terrà stage centralizzati e raduni collegiali destinati ai binomi più competitivi del settore giovanile (Team Italia Dressage).



Tali stage o raduni collegiali sono finalizzati alla crescita tecnica di Atleti e cavalli e alla preparazione agli impegni internazionali.

Per cui si viene a creare una struttura tecnico – organizzativa di tipo piramidale.

I Tecnici che vengono inviati sul territorio dal Dipartimento si interfaceranno con i tecnici regionali e gli istruttori dei Centri ippici.

K2.10 – AREA AGONISTICA - PROGETTO TEAM ITALIA DRESSAGE

La Federazione intende valorizzare e promuovere i migliori binomi della disciplina supportando e affiancando la crescita sportiva attraverso la creazione di un **Team Italia Dressage**.

La Federazione intende riconoscere ai binomi selezionati una cognizione del proprio ambito sportivo e generare un processo di crescita degli stessi dalla base, finalizzato a premiare gli Atleti secondo meritocrazia e raggiungimento degli obiettivi di vertice programmati.

Lo sviluppo di questo programma ha inoltre l'ambizione di valorizzare un Team di interesse federale conferendo una particolare visibilità e gratificando gli allevatori, i proprietari e gli sponsor in modo da confermare il loro impegno per lo sviluppo dello sport in sintonia con la F.I.S.E.

Il progetto del Team Italia Dressage è rivolto a tutte le fasce di età e quindi:

- Seniores e U25
- Young Rider
- Junior
- Children
- Pony

Per una migliore illustrazione si rinvia all'**Allegato 13**.

Nel 2020 sono previsti in Italia – **Vedere Calendario**.

- **3 CDI Giovanili**
- **3 CDI Giovani Cavalli.**

Con una straordinaria crescita numerica rispetto agli anni precedenti, compreso il 2019.



K2.11– AREA AGONISTICA - CAMPIONATI ITALIANI ASSOLUTI TECNICI E FREESTYLE

È auspicata, ma non obbligatoria, la presenza di tutti gli Atleti ai Campionati Italiani Assoluti.

La mancata presenza ai Campionati Italiani dovrà essere motivata per iscritto dagli Atleti e le motivazioni approvate dal Dipartimento.

La mancata presenza, senza motivazioni approvate dal Dipartimento, può costituire motivo di esclusione dalle rappresentative ufficiali negli anni successivi.

Ai Campionati Assoluti possono partecipare gli Atleti in possesso di brevetto di istruttore di qualsiasi livello.

Su delega del C.F. nel caso i partenti in una delle categorie di Campionato siano meno di quattro verrà valutata dal Dipartimento Dressage l'opportunità di operare eventuali deroghe a quanto sopra o accorpare i Campionati.

K2.11.1 - Campionato Italiano Tecnico - PONY

Il Programma e l'organizzazione della manifestazione sono di competenza del Dipartimento Pony, e verrà dallo stesso divulgato

K2.11.2- Campionato Italiano Tecnico - Atleti CHILDREN

Possono iscriversi i binomi idonei a norma del Regolamento Nazionale per i Concorsi di Dressage.

Le categorie sono riservate a Juniores che montano un cavallo, che sono in possesso di autorizzazione a montare come da regolamenti vigenti.

Età compresa tra i 12 anni e i 14 anni.

CATEGORIE: Il Campionato sarà articolato su **tre** giornate nelle quali si disputeranno le seguenti prove:

- 1^a prova: FEI Preliminary Competition Test Children – in vigore
- 2^a prova: FEI Team Competition Test Children – F ed. in vigore
- 3^a prova: FEI Individual Competition Test Children – F ed. in vigore



K2.11.3 - Campionato Italiano Tecnico - Atleti JUNIORES

Possono iscriversi binomi Juniores idonei a norma del Regolamento Nazionale per i Concorsi di Dressage.

CATEGORIE: Il Campionato sarà articolato su due giornate nelle quali si disputeranno le seguenti prove:

1^a prova: FEI Team Competition Test Juniors - M ed. in vigore

2^a prova: FEI Individual Competition Test Juniors M ed. in vigore

K2.11.4- Campionato Italiano Tecnico - Atleti YOUNG RIDER

Possono iscriversi i binomi Young Riders idonei a norma del Regolamento Nazionale per i Concorsi di Dressage.

CATEGORIE: Il Campionato sarà articolato su due giornate nelle quali si disputeranno le seguenti prove:

1^a prova: FEI Team Competition Test Young Riders – D 2 ed. in vigore

2^a prova: FEI Individual Competition Test Young Riders – D 2.1 ed. in vigore

K2.11.5- Campionato Italiano Tecnico - Atleti UNDER 25

Possono iscriversi i binomi Under 25 idonei a norma del Regolamento Nazionale per i Concorsi di Dressage.

CATEGORIE: Il Campionato sarà articolato su due giornate nelle quali si disputeranno le seguenti prove:

1^a prova: FEI Intermediate II – D 4 ed. in vigore

2^a prova: FEI Grand Prix 16-25 – D 5.2 ed. in vigore

K2.11.6 - Campionato Italiano Tecnico - Atleti SENIORES ESPERTI

Possono iscriversi i binomi idonei a norma del Regolamento Nazionale per i Concorsi di Dressage.

Non possono partecipare a questo Campionato i binomi Seniores che abbiano partecipato nel 2018 a concorsi internazionali di livello Grand Prix.



CATEGORIE: Il Campionato sarà articolato su due giornate nelle quali si disputeranno le seguenti prove:

1^ prova: FEI Prix St. Georges – D 2 ed. in vigore

2^ prova: FEI Intermediate I – D 3 ed. in vigore

K2.11.7- Campionato Italiano Tecnico - Atleti SENIORES ASSOLUTO

Possono iscriversi i binomi idonei a norma del Regolamento Nazionale per i Concorsi di Dressage.

CATEGORIE: Il Campionato sarà articolato in **due prove:**

1^ prova: FEI Grand Prix – D 5.1 ed. in vigore

2^ prova: FEI Grand Prix Special - D 6 ed. in vigore

Non è obbligatoria la partecipazione al Campionato Freestyle.

Per quanto non espressamente indicato valgono le norme ed avvertenze generali previste per il Campionato Tecnico. Non esiste qualificazione. I binomi possono partecipare solo al Campionato Freestyle.

K2.11.8- Campionato Italiano Freestyle - Atleti PONY ASSOLUTO

Il Programma e l'organizzazione della manifestazione sono di competenza del Dipartimento Pony, e verrà dallo stesso divulgato.

K2.11.9 - Campionato Italiano Freestyle Atleti JUNIORES

Possono iscriversi i binomi Juniores idonei a norma del Regolamento Nazionale per i Concorsi di Dressage. Sono ammesse partecipazioni fuori Campionato (vale per la classifica a squadre).

Prova unica: FEI Freestyle Test Juniors – Livello M ed. in vigore

K2.11.10 - Campionato Italiano Freestyle - Atleti YOUNG RIDER

Possono iscriversi i binomi Juniores e Young Riders idonei a norma del Regolamento Nazionale per i Concorsi di Dressage (vale per la classifica a squadre).

Prova unica: FEI Freestyle Test Young Riders – Livello D ed. in vigore



K2.11.11- Campionato Italiano Freestyle Atleti SENIORES ESPERTI e UNDER 25

Possono iscriversi binomi Under 25 e Seniores idonei a norma del Regolamento Nazionale per i Concorsi di Dressage.

Non possono partecipare a questo Campionato i binomi Under 25 e Seniores che abbiano partecipato nel 2018 a concorsi internazionali di livello Grand Prix.

Prova unica: FEI Freestyle Test Intermediate I – Livello D ed. in vigore

K2.11.12- Campionato Italiano Freestyle - Atleti SENIORES ASSOLUTO

Possono iscriversi i binomi seniores idonei a norma del Regolamento Nazionale per i Concorsi di Dressage.

Prova unica: FEI Freestyle Test Grand Prix – Livello D ed. in vigore

K2.11.13- Campionato Italiano Freestyle - CATEGORIA A SQUADRE

Il Campionato è valido con un minimo di 3 squadre partenti.

Nella prova a squadre per Società, (Associazioni affiliate e Scuole riconosciute), potranno essere iscritte squadre, formate da 3/5 cavalieri appartenenti alla medesima Società, che partecipano alle categorie valide dei seguenti Campionati Freestyle (Pony Assoluto, Juniores, Young Rider, Under 25, Seniores Esperti).

I componenti della squadra dovranno avere la residenza sportiva presso la Associazioni per cui partecipano dal 1° tesseramento 2019.

La squadra potrà essere composta anche da tre soli componenti, nel caso non sarà scartato alcun punteggio.

Per i Campionati Italiani Assoluti Tecnici e Freestyle, ivi compresi i montepremi ed i contributi FISE, sarà redatto e pubblicato il Programma Tecnico definitivo entro il mese di febbraio 2020.



K2.11- RIEPILOGO CAMPIONATI ITALIANI ASSOLUTI TECNICI E FREESTYLE	
CAMPIONATO	RIPRESE (ed. in vigore)
K2.11 - CHILDREN	FEI Preliminary Competition Test Children - E FEI Team Competition Test Children – F FEI Individual Competition Test Children – F
K2.11 - JUNIORES	FEI Team Competition Test Juniors – M FEI Individual Competition Test Juniors - M FEI Freestyle Test Junior – Livello M
K2.11 - YOUNG RIDER	FEI Team Competition Test Young Riders – D 2 FEI Individual Competition Test Young Riders – D 2.1 FEI Freestyle Test Young Rider – Livello D
K2.11 - UNDER 25	FEI Intermediate II – D 4 FEI Grand Prix 16-25 – D 5.2 FEI Freestyle Test Intermediate I – Livello D
K2.11 - SENIORES ESPERTI	FEI Prix St. Georges – D 2 FEI Intermediate I – D 3 FEI Freestyle Test Intermediate I – Livello D
K2.11 - SENIORES ASSOLUTO	FEI Grand Prix – D 5.1 FEI Grand Prix Special – D 6 FEI Freestyle Test Grand Prix – Livello D
K2.11 – CAMPIONATO A SQUADRE FREESTYLE	Come da programma



K2.12 – AREA AGONISTICA - CAMPIONATI ITALIANI AMATORI TECNICI E FREESTYLE

Ai Campionati italiani Amatori non possono partecipare gli Atleti che partecipano al Campionato Assoluto.

I Tecnici e gli istruttori di qualsiasi livello possono partecipare solo ai CAMPIONATI PRO loro riservati.

Su delega del C.F. nel caso i partenti in una delle categorie di Campionato siano meno di quattro verrà valutata dal Dipartimento Dressage l'opportunità di operare eventuali deroghe a quanto sopra o accorpate i Campionati.

K2.12.1 - Campionato Italiano Amatori Tecnico - LIVELLO E – Atleti JUNIOR

Possono iscriversi i binomi idonei a norma del Regolamento Nazionale per i Concorsi di Dressage.

Le categorie sono riservate a Juniores, che sono in possesso di autorizzazione a montare come da regolamenti vigenti. Età compresa tra i 12 anni e i 18 anni. Non possono iscriversi i binomi che abbiano partecipato **nell'anno precedente e in quello in corso** a categorie M di qualsiasi livello, con una percentuale superiore al 60%.

CATEGORIE: Il Campionato sarà articolato su due giornate nelle quali si disputeranno le seguenti prove:

1^a prova: E 300 ed. in vigore

2^a prova: E 320 ed. in vigore

K2.12.2 - Campionato Italiano Amatori Tecnico - LIVELLO E – Atleti YOUNG RIDER - SENIOR

Possono iscriversi i binomi idonei a norma del Regolamento Nazionale per i Concorsi di Dressage.

Le categorie sono riservate a Young Rider e Senior, che sono in possesso di autorizzazione a montare come da regolamenti vigenti. Età superiore a 18 anni. **Non possono iscriversi i binomi che hanno partecipato nell'anno precedente e in quello in corso a categorie M di qualsiasi livello con una percentuale superiore al 60%.**

CATEGORIE: Il Campionato sarà articolato su due giornate nelle quali si disputeranno le seguenti prove:



1^ prova: E 300 ed. in vigore

2^ prova: E 320 ed. in vigore

K2.12.3 - Campionato Italiano Amatori Tecnico - LIVELLO F – Atleti JUNIOR

Possono iscriversi i binomi idonei a norma del Regolamento Nazionale per i Concorsi di Dressage.

Le categorie sono riservate a Juniores, che sono in possesso di autorizzazione a montare come da regolamenti vigenti. Età compresa tra i 12 anni e i 18 anni. **Non possono iscriversi i binomi che hanno partecipato nell'anno precedente e in quello in corso** a categorie M di qualsiasi livello, con una percentuale superiore al 60%.

CATEGORIE: Il Campionato sarà articolato su due giornate nelle quali si disputeranno le seguenti prove:

1^ prova: F 110 ed. in vigore

2^ prova: F 200 ed. in vigore

K2.12.4 - Campionato Italiano Amatori Tecnico - LIVELLO F – Atleti YOUNG RIDER – Under 25- SENIOR

Possono iscriversi i binomi idonei a norma del Regolamento Nazionale per i Concorsi di Dressage.

Le categorie sono riservate a Young Rider, under 25 e Senior, che sono in possesso di autorizzazione a montare come da regolamenti vigenti. Età superiore ai 18 anni. **Non possono iscriversi i binomi che hanno partecipato nell'anno precedente e in quello in corso a categorie M di qualsiasi livello, con una percentuale superiore al 60%.**

CATEGORIE: Il Campionato sarà articolato su due giornate nelle quali si disputeranno le seguenti prove:

1^ prova: F 110 ed. in vigore

2^ prova: F 200 ed. in vigore

K2.12.5 - Campionato Italiano Amatori Tecnico - LIVELLO M – Atleti YOUNG RIDER – Under 25 - SENIOR

Possono iscriversi i binomi idonei a norma del Regolamento Nazionale per i Concorsi di Dressage.



Le categorie sono riservate a Young Rider, Under 25 e Senior, che sono in possesso di autorizzazione a montare come da regolamenti vigenti. Età superiore ai 18 anni. Non possono iscriversi cavalieri che abbiano partecipato nei due anni precedenti a categorie D di qualsiasi livello

CATEGORIE: Il Campionato sarà articolato su due giornate nelle quali si disputeranno le seguenti prove:

1^a prova: M 105 ed. in vigore

2^a prova: M 200 ed. in vigore

K2.12.6- Campionato Italiano Amatori Tecnico - LIVELLO M – Atleti SENIOR PRO – ISTRUTTORI

Possono iscriversi i binomi idonei a norma del Regolamento Nazionale per i Concorsi di Dressage.

Le categorie sono riservate a Istruttori Senior, che sono in possesso di autorizzazione a montare come da regolamenti vigenti.

Tale Campionato potrà essere accorpato al Campionato Senior M in caso di iscritti in numero inferiore a Tre.

Età superiore ai 21 anni.

Non possono iscriversi i binomi che abbiano partecipato nell'anno precedente o in corso a categorie Internazionali di livello D.

CATEGORIE: Il Campionato sarà articolato su due giornate nelle quali si disputeranno le seguenti prove:

1^a prova: M 105 ed. in vigore

2^a prova: M 200 ed. in vigore

K2.12.7 - Campionato Italiano Amatori Tecnico - PAS DE DEUX - FREESTYLE

Possono iscriversi i binomi idonei a norma del Regolamento Nazionale per i Concorsi di Dressage.

Le categorie sono riservate a coppie di binomi costituite da uno Juniores o Young Rider ed un Amatore Senior (**sono ammesse anche altre combinazioni come due Juniores, due Young Riders Due Amatori Senior etc.**) che sono in possesso di autorizzazione a montare come da regolamenti vigenti.



Non possono iscriversi **binomi** che abbiano partecipato nei due anni precedenti a categorie D di qualsiasi livello.

Possono partecipare binomi che nella stessa giornata partecipano ad altra categoria anche di Campionato.

CATEGORIE: Il Campionato sarà articolato su una giornata nella quale si disputerà in una prova unica:

- Freestyle livello F ed. in vigore

K2.12.8 - Campionato Italiano Amatori Freestyle - LIVELLO E – Atleti JUNIOR

Possono iscriversi i binomi idonei a norma del Regolamento Nazionale per i Concorsi di Dressage.

Le categorie sono riservate a Juniores, che sono in possesso di autorizzazione a montare come da regolamenti vigenti. Età compresa tra i 12 anni e i 18 anni. Non possono **isciversi i binomi** che abbiano partecipato nei tre anni precedenti a categorie M di qualsiasi livello, con una percentuale superiore al 60%.

CATEGORIE: Il Campionato sarà articolato su una giornata nella quale si disputerà in una prova unica:

- Freestyle livello E ed. in vigore

K2.12.9 - Campionato Italiano Amatori Freestyle - LIVELLO E – Atleti YOUNG RIDER – Under 25- SENIOR

Possono iscriversi i binomi idonei a norma del Regolamento Nazionale per i Concorsi di Dressage.

Le categorie sono riservate a Young Rider, Under 25 e Senior, che sono in possesso di autorizzazione a montare come da regolamenti vigenti. Età superiore a 18 anni. Non possono iscriversi **i binomi** che abbiano partecipato nei tre anni precedenti a categorie M di qualsiasi livello, con una percentuale superiore al 60%.

CATEGORIE: Il Campionato sarà articolato su una giornata nella quale si disputerà in una prova unica:

- Freestyle livello E ed. in vigore



K2.12.10 - Campionato Italiano Amatori Freestyle - LIVELLO F – Atleti JUNIOR

Possono iscriversi i binomi idonei a norma del Regolamento Nazionale per i Concorsi di Dressage.

Le categorie sono riservate a Juniores, che sono in possesso di autorizzazione a montare come da regolamenti vigenti. Età compresa tra i 12 anni e i 18 anni. Non possono iscriversi i **binomi** che abbiano partecipato nei tre anni precedenti a categorie M di qualsiasi livello, con una percentuale superiore al 60%.

CATEGORIE: Il Campionato sarà articolato su una giornata nella quale si disputerà in una prova unica:

- Freestyle livello F ed. in vigore

K2.12.11 - Campionato Italiano Amatori Freestyle - LIVELLO F – Atleti YOUNG RIDER – UNDER 25 e SENIOR

Possono iscriversi i binomi idonei a norma del Regolamento Nazionale per i Concorsi di Dressage.

Le categorie sono riservate a Young Rider e Senior, che sono in possesso di autorizzazione a montare come da regolamenti vigenti. Età superiore ai 18 anni. Non possono **isciversi i binomi** che abbiano partecipato nei tre anni precedenti a categorie M di qualsiasi livello, con una percentuale superiore al 60%.

CATEGORIE: Il Campionato sarà articolato su una giornata nella quale si disputerà in una prova unica:

- Freestyle livello F ed. in vigore

K2.12.12 - Campionato Italiano Amatori Freestyle - LIVELLO M – Atleti YOUNG RIDER – Under 25 e SENIOR

Possono iscriversi i binomi idonei a norma del Regolamento Nazionale per i Concorsi di Dressage.

Le categorie sono riservate a Young Rider e Senior, che sono in possesso di autorizzazione a montare come da regolamenti vigenti. Età superiore ai 18 anni. Non possono iscriversi i **binomi** che abbiano partecipato nei due anni precedenti a categorie D di qualsiasi livello

CATEGORIE: Il Campionato sarà articolato su una giornata nella quale si disputerà la seguente prova:

- Freestyle Livello M ed. in vigore



K2.12.13 - Campionato Italiano Amatori Freestyle - LIVELLO M – Atleti SENIOR PRO – ISTRUTTORI (Da accorpare al Campionato Senior M in caso di iscritti in numero inferiore a 3)

Possono iscriversi i binomi idonei a norma del Regolamento Nazionale per i Concorsi di Dressage.

Le categorie sono riservate a Istruttori Senior, che sono in possesso di autorizzazione a montare come da regolamenti vigenti. Età superiore ai 21 anni. Non possono iscriversi **i binomi che abbiano partecipato nell'anno precedente o nell'anno in corso** a categorie Internazionali di qualsiasi livello.

CATEGORIE: Il Campionato sarà articolato su una giornata nella quale si disputerà in una prova unica:

- **Freestyle livello M ed. in vigore**

Per i Campionati Italiani Amatori Tecnici e Freestyle sarà pubblicato il **Programma tecnico definitivo** entro il mese di febbraio **2020, ivi compreso montepremi e contributi FISE.**

Partecipazione di Istruttori e Tecnici al Campionato Amatori.

- 1. Sono espressamente esclusi i tecnici o istruttori di dressage o discipline olimpiche.**
- 2. I Tecnici e gli Istruttori di dressage e/o discipline olimpiche possono partecipare al Campionato Amatori, ma solo nelle categorie loro riservate Pro.**
- 3. Possono partecipare alle categorie del Campionati Amatori i tecnici o istruttori non operativi o quelli di altre specialità equestri.**
- 4. Gli Istruttori possono partecipare ai Campionati Assoluti.**



K2.12.14 - RIEPILOGO CAMPIONATI ITALIANI AMATORI TECNICI E FREESTYLE	
CAMPIONATO TECNICO	RIPRESE (ed. in vigore)
K2.12.1 - LIVELLO E JUNIOR	E 300 E 320
K2.12.2 - LIVELLO E YOUNG RIDER – UNDER 25 - SENIOR	E 300 E 320
K2.12.3 - LIVELLO F JUNIOR	F 110 F 200
K2.12.4 - LIVELLO F YOUNG RIDER – UNDER 25 - SENIOR	F 110 F 200
K2.12.5 - LIVELLO M YOUNG RIDER – UNDER 25 - SENIOR	M 105 M 200
K2.12.6 - LIVELLO M SENIOR PRO	M 105 M 200
K2.12.7 – PAS DE DEUX	Freestyle livello F
CAMPIONATO FREESTYLE	RIPRESE (ed. in vigore)
K2.12.8 - LIVELLO E JUNIOR	KUR Livello E
K2.12.9 - LIVELLO E YOUNG RIDER – UNDER 25 - SENIOR	KUR Livello E
K2.12.10 - LIVELLO F JUNIOR	KUR Livello F
K2.12.11 - LIVELLO F YOUNG RIDER – UNDER 25 - SENIOR	KUR Livello F
K2.12.12 - LIVELLO M YOUNG RIDER – UNDER 25 - SENIOR	KUR Livello M
K2.12.13 - LIVELLO M SENIOR PRO	KUR Livello M



K2.13 – AREA AGONISTICA – MASTER SUD ITALIA – MASTER CENTRO ITALIA – MASTER NORD ITALIA

K2.13.1 – Master Sud Italia, Centro Italia e Nord Italia - Atleti INVITO

Partecipazione come da norme del Regolamento di Disciplina. Riservata a Juniores (età massima 14 anni) in possesso di patente A che montino cavalli o pony (classifica separata Non è permessa la partecipazione ad Atleti che abbiano partecipato a CDI/CDICH/CDIP/CDIJ a riprese FEI Pony/Junior, Campionati Nazionali o Regionali della disciplina o superiori.

AmMESSO l'uso delle redini elastiche.

Classifica separata tra binomi che partecipano con redini elastiche e binomi senza redini elastiche.

CATEGORIE: Il Master sarà articolato su due giornate, nelle quali si disputeranno le seguenti prove:

1^a prova: FISE ID 20 ed. in vigore (rettangolo 20 x 40)

2^a prova: FISE ID 30 ed. in vigore (rettangolo 20 x 40)

K2.13.2 – Master Sud Italia, Centro Italia e Nord Italia - Atleti PROMESSE

Partecipazione come da norme del Regolamento di Disciplina. Riservata a Juniores in possesso di patente A (età massima 16 anni) che montino cavalli o pony (classifica separata)

Non è permessa la partecipazione ad Atleti che abbiano partecipato a CDI/CDICH/CDIP/CDIJ a riprese FEI Pony/Junior Campionati Nazionali o Regionali della disciplina o superiori.

AmMESSO l'uso delle redini elastiche.

Classifica separata tra binomi che partecipano con redini elastiche e binomi senza redini elastiche.

CATEGORIE: Il Master sarà articolato su due giornate, nelle quali si disputeranno le seguenti prove:

1^a prova: FISE E 60 ed. in vigore (rettangolo 20 x 40)

2^a prova: FISE E 80 ed. in vigore (rettangolo 20 x 60)

K2.13.3 – Master Sud Italia, Centro Italia e Nord Italia - Atleti CHILDREN

Possono iscriversi i binomi idonei a norma del Regolamento Nazionale per i Concorsi di Dressage.



Le categorie sono riservate a juniores che montano cavalli con cavaliere in possesso di autorizzazione a montare come da regolamenti vigenti. Età compresa tra i 12 anni e i 14 anni.

Non sono previste altre limitazioni.

CATEGORIE: Il Master sarà articolato su due giornate, nelle quali si disputeranno le seguenti prove:

1^a prova: FEI Prel. Comp. A Test Children - E ed. in vigore

2^a prova: FEI Prel. Comp. B Test Children - E ed. in vigore

K2.13.4 - Master Sud Italia, Centro Italia e Nord Italia - Atleti JUNIOR E

Il Master è riservato agli Juniores con cavalli e ponies, con patente B o I grado non di specialità.

Saranno stilate due classifiche separate di Campionato. Una per i ponies e una per i cavalli.

Non sono previste altre limitazioni.

CATEGORIE: Il Campionato sarà articolato su due giornate, nelle quali si disputeranno le seguenti prove:

1^a prova: E 210 ed. in vigore

2^a prova: E 300 ed. in vigore

K2.13.5 - Master Sud Italia, Centro Italia e Nord Italia - Atleti JUNIOR F

Il Master è riservato agli Juniores con cavalli e ponies, con patente B o I grado non di specialità.

Saranno stilate due classifiche separate di Campionato. Una per i ponies e una per i cavalli.

Non sono previste altre limitazioni.

CATEGORIE: Il Master sarà articolato su due giornate, nelle quali si disputeranno le seguenti prove:

1^a prova: F 110 ed. in vigore

2^a prova: F 200 ed. in vigore

K2.13.6 – Master Sud Italia, Centro Italia e Nord Italia - Atleti JUNIOR ASSOLUTO

Possono iscriversi binomi Juniores idonei a norma del Regolamento Nazionale per i Concorsi di Dressage. **Aperto a tutti gli Juniores.**

CATEGORIE: Il Master sarà articolato su due giornate nelle quali si disputeranno le seguenti prove:



1^ prova: FEI Team Comp. Test Juniores – M ed. in vigore

2^ prova: FEI Individual Comp. Test Juniores - M ed. in vigore

K2.13.7 – Master Sud Italia, Centro Italia e Nord Italia - Atleti YOUNG RIDER

Possono iscriversi i binomi Young Riders idonei a norma del Regolamento Nazionale per i Concorsi di Dressage. Aperto a tutti gli Young Riders

CATEGORIE: Il Campionato sarà articolato su due giornate nelle quali si disputeranno le seguenti prove:

1^ prova: D 1 ed. in vigore

2^ prova: FEI - Prix St. George – D 2 ed. in vigore

K2.13.8 - Master Sud Italia, Centro Italia e Nord Italia - Atleti SENIOR PRO

Possono iscriversi i binomi Seniores idonei a norma del Regolamento Nazionale per i Concorsi di Dressage e che siano in possesso di un titolo di Tecnico o di Istruttore.

Non possono partecipare a questo Master i binomi Seniores che abbiano partecipato nel 2019 o nell'anno in corso a concorsi internazionali in cat. Livello D.

CATEGORIE: Il Master sarà articolato su due giornate nelle quali si disputeranno le seguenti prove:

1^ prova: M 105 ed. in vigore

2^ prova: M 200 ed. in vigore

K2.13.9 - Master Sud Italia, Centro Italia e Nord Italia - Atleti SENIOR AMATORI

Possono iscriversi i binomi Seniores idonei a norma del Regolamento Nazionale per i Concorsi di Dressage.

Non possono partecipare a questo Master i binomi Seniores che abbiano partecipato nel 2019 e nell'anno in corso a concorsi internazionali livello D e cavalieri che abbiano una qualsiasi qualifica di Tecnico e/o Istruttore.

CATEGORIE: Il Master sarà articolato su due giornate nelle quali si disputeranno le seguenti prove:

1^ prova: M 105 ed. in vigore

2^ prova: M 200 ed. in vigore



K2.13.10 – Master Sud Italia, Centro Italia e Nord Italia - Atleti SENIOR D

Possono iscriversi i binomi idonei a norma del Regolamento Nazionale per i Concorsi di Dressage.

Non possono partecipare a questo Master i binomi Seniores che abbiano partecipato nel 2019 e nell'anno in corso a concorsi internazionali di livello GP o superiori.

CATEGORIE: Il Master sarà articolato su due giornate nelle quali si disputeranno le seguenti prove:

1^a prova: D 1 ed. in vigore

2^a prova: FEI Prix St. Georges – D 2 ed. in vigore

K2.13.11 - Master Sud Italia, Centro Italia e Nord Italia - Atleti SENIOR ESPERTI

Possono iscriversi i binomi idonei a norma del Regolamento Nazionale per i Concorsi di Dressage.

CATEGORIE: Il Campionato sarà articolato su due giornate nelle quali si disputeranno le seguenti prove:

1^a prova: FEI Prix St. Georges – D 2 ed. in vigore

2^a prova: FEI Intermediate I – D 3 ed. in vigore

K2.13.12 – Master Sud Italia, Centro Italia e Nord Italia - A SQUADRE REGIONALI

CLASSIFICA A SQUADRE

La classifica a squadre per Regione è riservata a team composti da un binomio Children, uno Junior, uno Young Rider e un Senior.

Si intende una squadra per Regione (la classifica verrà redatta in base ai risultati ottenuti nelle prove dei relativi **livelli del Master**).

La squadra dovrà essere dichiarata un'ora prima dell'inizio del Master.

Le squadre potranno essere composte anche solo da tre binomi, escludendo uno qualsiasi dei livelli previsti.

La Classifica verrà stabilita in base alla somma delle percentuali di tre binomi con il miglior punteggio percentuale componenti la squadra regionale dichiarata.

In caso la squadra fosse composta da tre binomi, non potrà essere scartato nessun risultato.



In caso di parità la classifica sarà determinata dalla percentuale più alta conseguita da uno dei componenti la squadra.

In caso di ulteriore parità prevarrà la squadra con il cavaliere che ha i punti o il punto di insieme più alto.

K2.13 - RIEPILOGO MASTER Sud Italia, Centro Italia e Nord Italia	
MASTER	RIPRESE (ed. in vigore)
K2.13.1 - INVITO	ID 20 ID 30
K2.13.2 - PROMESSE	E 60 E 80
K2.13.3 - CHILDREN	FEI Prel. Comp. A Test Children - E FEI Prel. Comp. B Test Children - E
K2.13.4 - JUNIORES E	E 210 E 300
K2.13.5 - JUNIORES F	F 110 F 200
K2.13.6 - JUNIORES ASSOLUTO	FEI Team Comp. Test Juniors – M FEI Individual Comp. Test Juniors – M
K2.13.7 - YOUNG RIDER	D 1 FEI Prix St. George – D 2
K2.13.8– SENIORES PRO	M 105 M 200
K2.13.9 – SENIORES AMATORI	M 105 M 200
K2.13.10 - SENIORES D	D 1 FEI Prix St. Georges - D 2
K2.13.11 - SENIORES ESPERTI	FEI Prix St. Georges – D 2 FEI Intermediate I – D 3
K2.13.12– MASTER A SQUADRE	Vedere Programma



K2.14 - AREA AGONISTICA - CIRCUITO COPPA ITALIA – QUATTRO TAPPE

Le Tappe del Circuito di COPPA ITALIA sono “**MANIFESTAZIONI DI INTERESSE FEDERALE**”.

Nel 2020 si propone di ridurre il numero da otto a quattro elevando il montepremi e organizzando nella stessa sede e data il Master, il Circuito FISE per Giovani Cavalli ed eventualmente le Tappe Mipaaft per favorire l'affluenza agli appuntamenti e integrare i montepremi a favore degli Atleti.

Sono previsti quindi **quattro eventi**, di cui uno al Sud (Calabria), che saranno articolati su due o più giornate di gara.

È data facoltà ai Comitati Organizzatori di erogare ulteriori premi in denaro e di aggiungere una ulteriore giornata di gara il venerdì come warm-up.

In caso di particolare affluenza è prevista la ripartizione delle categorie su più campi o giornate.

NB: I premi saranno assegnati in base alla classifica determinata dalla somma delle percentuali delle due giornate.

In tutte le tappe del Circuito di Coppa Italia è previsto l'inserimento del Circuito FISE per Cavalli Giovani ed eventualmente le tappe Mipaaft.

Le categorie di giornata avranno una classifica open, senza montepremi, ma solo con premi in oggetti e coccarde.

CLASSIFICA FINALE COPPA ITALIA

La Classifica Finale della Coppa Italia sarà determinata dalla somma dei risultati in Percentuale di due diverse Tappe. Pertanto dalla somma della somma delle percentuali che determinano la classifica di ogni tappa come sopra indicato. Pertanto è obbligatorio partecipare ad entrambe le giornate per rientrare nella classifica di Tappa e della Finale di Coppa Italia;

Verranno prese le due migliori somme di percentuali su quattro tappe, per definire il Vincitore della Finale di Coppa Italia 2020. La premiazione della finale si svolgerà durante un Evento Federale a Fine Stagione 2020.



L2.14 – RIEPILOGO CATEGORIE CIRCUITO COPPA ITALIA – QUATTRO TAPPE CLASSIFICA E PREMI IN BASE ALLA SOMMA DELLE PERCENTUALI DELLE DUE GIORNATE	
LIVELLO	RIPRESE (ed. in vigore)
GRAN PREMIO	FEI Grand Prix FEI Grand Prix Special
UNDER 25	FEI Intermediate II FEI Grand Prix 16-25
INTERMEDIO	FEI Intermediate A FEI Intermediate B
ESPERTI	D FEI Team Test Young Rider / Saint Georges FEI Intermediate 1
SENIORES	M 105 M 200
SENIORES D	D 1 D 2 ST. Georges
YOUNG RIDERS	D FEI Team Test Y.R. / Saint Georges D FEI Individual Test Y.R.
JUNIORES	M FEI Team Test Juniores M FEI Individual Test Juniores
JUNIORES F	F 110 F 200
CHILDREN	FEI Team Test Children FEI Individual Test Children
PONY	FEI Team Test Pony FEI Individual Test Pony
GIOVANI CAVALLI 4 ANNI	FEI Giovani Cavalli 4 anni FEI Giovani Cavalli 4 anni
GIOVANI CAVALLI 5 ANNI	FEI Preliminary Cavalli 5 anni FEI Finali Cavalli 5 anni
GIOVANI CAVALLI 6 ANNI	FEI Preliminary Cavalli 6 anni FEI Finali Cavalli 6 anni
GIOVANI CAVALLI 7 ANNI	FEI Preliminary Cavalli 7 anni FEI Finali Cavalli 7 anni

N.B. - Per motivi di bilancio il contributo per l'organizzazione delle Tappe di Coppa Italia è stato ridotto a 4.000,00 €.

Per cui è stato ridotto a 4.000,00 € anche il montepremi.



K2.15– PROGETTO CAVALLI GIOVANI

K2.15.1 – Progetto Valorizzazione Cavalli Giovani

La Federazione Italiana Sport Equestri ed il Ministero delle Politiche Agricole Alimentari e Forestali, in applicazione del protocollo di intesa per il rilancio del cavallo italiano sportivo, firmato il 7 novembre 2015 a Verona, hanno realizzato un progetto di valorizzazione di giovani cavalli italiani da destinare a competizioni di “alto livello” nelle discipline olimpiche e nell’Endurance, attraverso un programma specifico di crescita tecnica ed agonista.

Il programma iniziato nel 2017 è proseguito nel 2018 e 2019.

Il programma sarà pubblicato in seguito all’approvazione da parte del MIPAAFT e a seguito di delibera del Consiglio Federale.

L’attenzione alla individuazione e alla crescita di Giovani Cavalli dovrebbe essere uno degli obiettivi principali sia a livello istituzionale che privato.

Le nazioni che sono in vetta alle classifiche dispongono infatti di un allevamento competitivo e numericamente straordinario.

In Italia in questi anni è stato fatto poco, soprattutto da un punto di vista organizzativo.

I prodotti per il Dressage rappresentano una percentuale limitata su numeri totali dell’Allevamento Italiano che non possono neanche lontanamente paragonarsi a quelli di Germania, Francia, Olanda, Belgio etc. Non abbiamo produzione e, salvo eccezioni, non abbiamo riferimenti istituzionali adeguati, infrastrutture e risorse umane dedicate allo sviluppo.

Gli allevatori migliori addirittura iscrivono i loro soggetti a Studbook stranieri.

I cavalieri migliori inoltre dovrebbero strutturarsi con scuderie in cui i soggetti più giovani screscano in modo progressivo e corretto sino a raggiungere i livelli internazionali.

All’estero questa è la regola ed il sistema; nel nostro Paese questo sistema è applicato solo da poche eccezioni.

Non solo la storia ci insegna, che, come molto spesso avvenuto nel recente passato, quando abbiamo in Italia un cavallo competitivo viene venduto a prezzi importanti all’estero.



K2.15.2 – Progetto Team Italia

Se fossero disponibili risorse economiche si dovrebbe intraprendere le iniziative previste nel contesto della programmazione del **Team Italia Dressage – Allegato 13.**

La finalità del progetto complessivo del **Team Italia Dressage** è quella di far crescere la disciplina in tutti i suoi aspetti ed i suoi livelli coinvolgendo tutti gli stakeholder del comparto (cavalieri, proprietari, tecnici, ufficiali di gara, allevatori, media e organizzatori) sviluppando iniziative tecniche, di comunicazione mediatica e di sponsorizzazione proattive.

Obiettivo è anche quello di incrementare le manifestazioni internazionali nel nostro Paese.

K2.15.3 - Progetto Dressage Next Generation Team Italia

Il progetto **Dressage Next Generation Team Italia (allegato 14)** in particolare si **dovrebbe rivolgere, se ci fossero le risorse economiche, al futuro** con il coinvolgimento di giovani talenti, sia atleti che cavalli, che vengano aiutati tecnicamente a raggiungere obiettivi importanti, nel contesto di un **programma di sviluppo allevatoriale nel nostro Paese.**

Il Progetto **Dressage Next Generation Team Italia potrebbe trovare** attuazione solo se verranno definiti gli accordi di sponsorizzazione in corso di concertazione o la FISE ed il CONI dessero maggiore disponibilità economica.

In relazione al programma che sarà previsto dal MIPAAF, sarà definita la programmazione degli incentivi per la crescita tecnica dei cavalli giovani ed in particolare saranno previsti premi al palo.

K2.15.4 - Premi al palo giovani cavalli

Per incentivare la partecipazione e la progressione formativa di binomi competitivi all'estero il Dipartimento ha stabilito che, a risultato avvenuto e secondo una classifica annuale, verranno corrisposti "Premi al Palo 2020".

Tali premi saranno corrisposti in base ad una eventuale maggiore disponibilità economica eventualmente deliberata dal C. F. nel secondo semestre.

Per l'anno **2020**, se disponibili le risorse economiche, saranno assegnati Premi al Palo come di seguito definito, sarà eventualmente erogato un importo da determinare in base alla disponibilità da suddividere come segue:



- Un premio per il miglior cavallo di **cinque anni** assumendo i migliori tre risultati del 2019 superiori al **78 %** in gare FEI all'estero riservate.
- Un premio per il miglior cavallo di **sei anni** assumendo i migliori tre risultati del 2019 superiori al **78 %** in gare FEI all'estero riservate.
- Un premio per il miglior cavallo di **sette anni** assumendo i migliori tre risultati del 2019 superiori al **78 %** in gare FEI all'estero riservate.

A parità di punteggio verrà premiato il binomio con il risultato singolo migliore.

K2.16 – CIRCUITO GIOVANI CAVALLI ITALIANI E STRANIERI E CAMPIONATO GIOVANI CAVALLI FISE E MIPAAFT

Nel contesto del Circuito della Coppa Italia sarà previsto un Circuito FISE riservato ai Giovani Cavalli sia italiani che stranieri. Classifiche estrapolate nel caso sia presente anche una tappa Mipaافت.

Non sono previste qualifiche per accedere al Campionato FISE per i Giovani Cavalli.

Possono iscriversi i binomi idonei a norma del Regolamento Nazionale per i Concorsi di Dressage.

K2.16.1 – Campionato 4 anni

CATEGORIE: La prima prova del Campionato sarà articolata su due giornate nelle quali si disputeranno le seguenti prove:

1^a prova: FEI Giovani Cavalli 4 anni in vigore

2^a prova: FEI Giovani Cavalli 4 anni in vigore

K2.16.2 - Campionato - 5 anni

CATEGORIE: La prima prova del Campionato sarà articolata su due giornate nelle quali si disputeranno le seguenti prove:

1^a prova: FEI Preliminary Giovani Cavalli 5 anni in vigore

2^a prova: FEI Finale Giovani Cavalli 5 anni in vigore



K2.16.3 - Campionato - 6 anni

CATEGORIE: La prima prova del Campionato sarà articolata su due giornate nelle quali si disputeranno le seguenti prove:

1^a prova: FEI Preliminary Giovani Cavalli 6 anni in vigore

2^a prova: FEI Finale Giovani Cavalli 6 anni in vigore

K2.16.4 - Campionato - 7 anni

CATEGORIE: La prima prova del Campionato sarà articolata su due giornate nelle quali si disputeranno le seguenti prove:

1^a prova: FEI Preliminary Giovani Cavalli 7 anni in vigore

2^a prova: FEI Finale Giovani Cavalli 7 anni in vigore

Per i Campionati Giovani Cavalli sarà pubblicato il Programma tecnico definitivo entro il mese di febbraio 2020, compresi montepremi e contributi FISE.

Possono partecipare i cavalli italiani qualificati per la Finale Mipaافت (**allegato 14**), i cavalli italiani non qualificati ed i cavalli stranieri.

Le classifiche Mipaافت saranno estrapolate.

K2.16 – RIEPILOGO CAMPIONATO GIOVANI CAVALLI FISE 2020	
CAMPIONATO	RIPRESE (ed. in vigore)
K2.16.1 - CAVALLI 4 ANNI	FEI Giovani Cavalli 4 anni FEI Giovani Cavalli 4 anni
K2.16.2 - CAVALLI 5 ANNI	FEI Preliminary Giovani Cavalli 5 anni FEI Finale Giovani Cavalli 5 anni
K2.16.3 - CAVALLI 6 ANNI	FEI Preliminary Giovani Cavalli 6 anni FEI Finale Giovani Cavalli 6 anni
K2.16.4 - CAVALLI 7 ANNI	FEI Preliminary Giovani Cavalli 7 anni FEI Finale Giovani Cavalli 7 anni

K2.16.5 - Programma Circuito e Campionato MIPAAFT

Vedere Circolare e regolamentazione MIPAAFT – Vedere **Allegato 14**.



Federazione Italiana Sport Equestri

M- UFFICIALI DI GARA

FORMAZIONE E AGGIORNAMENTO

Per la crescita tecnica del settore è necessario essere assistiti anche da un sempre più qualitativo livello di ufficiali di gara. La FISE intende proporre e organizzare **attraverso il Dipartimento Formazione** corsi di formazione e perfezionamento, nonché convegni annuali per l'aggiornamento tecnico e l'abilitazione ad adoperare. Consultare documento relativo alla "*Formazione ed Aggiornamento dei Giudici di Dressage & Paradressage*".

In collaborazione con il Dipartimento Formazione si predisporrà un programma di formazione e aggiornamento istruttori e officials nel contesto degli stages sul territorio.

La nomina dei Presidenti e degli Ufficiali di gara sarà di competenza del Designatore incaricato dal CF (vedere Quadro Sinottico - **Allegato 3**).



Federazione Italiana Sport Equestri

N - Hi-LO DROPSCORE

Nel mese di novembre 2017 è stato approvato dal C.F. un nuovo sistema di rettifica del giudizio in gara, che avrebbe dovuto essere testato anche dalla FEI a livello internazionale per addivenire ad un risultato finale dei punteggi in modo tale che nessun giudice si scosti oltre il 4 % dalla media complessiva. **Nel 2019 il sistema è stato testato e sono state apportate modifiche significative.**

Per le gare di interesse federale dovranno essere **possibilmente impiegati 5 giudici**, con l'utilizzazione delle norme relativi alla Hi-Lo drop-score.



O - ELENCO ALLEGATI

Allegato 1 - REGOLAMENTO RAPPRESENTATIVA NAZIONALE E DICHIARAZIONE DI ACCETTAZIONE DEGLI ATLETI E DEI PROPRIETARI DI CAVALLI

Allegato 2 - PARTECIPAZIONE A GARE INTERNAZIONALI

Allegato 2/A - MODULO RICHIESTA ISCRIZIONE CDI

Allegato 3 - QUADRO SINOTTICO – UFFICIALI DI GARA

Allegato 4 - ISCRIZIONI - DOTAZIONE PREMI IN DENARO – SPESE ORGANIZZATIVE

Allegato 5 - NORME GENERALI CONCORSI E CAMPIONATI DRESSAGE

Allegato 6 - NUOVA POLICY ISTITUTO MEDICINA E SCIENZA DELLO SPORT.

Allegato 7- PROGETTO OLIMPIADI 2018- 2024 – STAGE SUL TERRITORIO

Allegato 7 a – REGOLAMENTO STAGE TERRITORIO 2020

Allegato 8 - PROGRAMMA DI LAVORO ASSISTENZA VETERINARIA

Allegato 9 - PROMOTION DRESSAGE - REGOLAMENTO

Allegato 10 - PROMOTION DRESSAGE - SCHEDE

Allegato 11A - CALENDARI MANIFESTAZIONI DRESSAGE

Allegato 11B – RIPRESE CIRCUITO COPPA ITALIA

Allegato 11C – RIPRESE CAMPIONATO AMATORI

Allegato 11D – RIPRESE MASTER SUD – CENTRO - NORD

Allegato 11E – RIPRESE CAMPIONATO ASSOLUTO

Allegato 11F – RIPRESE CAMPIONATO CAVALLI GIOVANI

Allegato 11G – RIPRESE PROGETTO SPORT E TEAMS CUP

Allegato 11H– RIPRESE COPPA REGIONI E TROFEI GIOVANIL

Allegato 12 - TEAM ITALIA DRESSAGE

Allegato 13 - NEXT GENERATION TEAM ITALIA DRESSAGE

Allegato 14 - PROGETTO CIRCUITO MIPAAFT

Allegato 15 – CONCORSO PROMOZIONALE DI DRESSAGE



ALLEGATO 1

REGOLAMENTO RAPPRESENTATIVA NAZIONALE E DICHIARAZIONE DI ACCETTAZIONE DEGLI ATLETI E DEI PROPRIETARI DI CAVALLI

La FISE, in linea con quanto richiesto dal CONI ed in attuazione del Programma del Dipartimento Completo 2018, intende monitorare il lavoro di preparazione dei “binomi di interesse”, coordinare le attività della squadra nazionale e dare assistenza ai Atletiche ne faranno richiesta assicurando la presenza di un Capo Equipe e di uno staff tecnico in occasione dei massimi impegni internazionali.

In tale contesto tutti gli Atleti selezionati per la partecipazione a gare di interesse federale e per la formazione delle squadre nazionali si rendono disponibili a:

- Accettare incondizionatamente le Norme federali e FEI con particolare riferimento al Codice di Condotta e Benessere del Cavallo.
- Accettare incondizionatamente i criteri di selezione e partecipazione agli eventi internazionali contenuti nel programma del dipartimento approvato dal C.F.
- Sostenere una visita medica presso le strutture dell'Istituto di Scienza e Medicina dello Sport di Roma, seguirne fedelmente le indicazioni e/o prescrizioni con l'eventuale contributo di medici/sanitari di fiducia (o struttura sanitaria nazionale locale) relazionando con cadenza mensile alla Federazione nella figura del Team Manager Selezionatore / Tecnico Selezionatore.
- Sottoporre i propri cavalli alle periodiche visite ed ai controlli clinici ad opera del Veterinario della squadra. Gli Atleti si impegnano a comunicare tempestivamente al Team Manager Selezionatore / Tecnico Selezionatore il nominativo ed i recapiti telefonici del Veterinario personale con il quale concordare gli appuntamenti delle suddette visite. Nel caso in cui il cavallo non sia di proprietà del Cavaliere, lo stesso si impegna ad informare di volta in volta e preventivamente concordare con il Proprietario del cavallo l'attività in questione.
- Tenersi in contatto con il Veterinario della squadra, coinvolgendo i Veterinari privati, per aggiornare lo stesso circa lo stato di salute dei cavalli e le eventuali cure cui sono sottoposti.
- Fare in modo che il Veterinario privato collabori e si attenga alle indicazioni del Veterinario di squadra.



- Concordare con il Team Manager Selezionatore / Tecnico Selezionatore i programmi agonistici informandolo tempestivamente di qualsivoglia contrattempo dovesse verificarsi rispetto a quanto programmato e concordando eventuali variazioni di programma.
- Seguire i programmi agonistici, di lavoro tecnico e di allenamento dei cavalli concordati con il Team Manager Selezionatore / Tecnico Selezionatore.
- Dopo ogni competizione di interesse, relazionare tempestivamente e comunque entro sette giorni dall'evento per iscritto la FISE, nella persona del Team Manager Selezionatore / Tecnico Selezionatore, circa l'andamento dell'attività fornendo allo stesso tutte le informazioni ritenute utili e significative.

In occasione delle gare gli Atleti si impegnano a:

- Rispettare gli orari indicati ogni giorno dal Capo Equipe per le riunioni, le ricognizioni dei percorsi, nonché gli orari di ritrovo al campo e/o alle scuderie agendo anche eventualmente d'iniziativa nell'acquisizione delle citate informazioni.
- Soggiornare ove previsto dal Dipartimento.
- Presentarsi agli orari stabiliti dal Capo Equipe per partecipare alle cerimonie, sfilate, inviti ufficiali da parte del Comitato Organizzatore o di Autorità locali, ecc.
- Rivolgersi al Capo Equipe per qualsiasi comunicazione risultasse opportuno o necessario rivolgere al Comitato Organizzatore, alla Giuria e/o agli Ufficiali di Gara; in tali occasioni solo il Capo Equipe è autorizzato a comunicare con i citati Organi.
- Fare riferimento al Team Manager Selezionatore / Tecnico Selezionatore per tutti gli aspetti di carattere tecnico.
- Riferirsi al Veterinario della squadra per qualunque necessità od intervento clinico sul cavallo di competenza.
- Comunicare preventivamente al Capo Equipe l'eventuale presenza di Tecnici o Veterinari personali. Gli stessi sono tenuti al rispetto delle disposizioni del Team Manager Selezionatore / Tecnico Selezionatore, del Capo Equipe e del Veterinario della squadra.
- Utilizzare il sottosella della FISE, e tutte le coperte che potrebbero recare il marchio dello sponsor della squadra nazionale in occasione delle manifestazioni (Campionati Europei, WEG, G.O.) o delle gare a squadre (Coppa delle Nazioni). Nelle altre categorie di livello internazionale gli Atleti potranno utilizzare il sottosella con il marchio del proprio sponsor registrato. Nel caso in cui il cavallo non sia di proprietà dell'Atleta queste disposizioni dovranno essere preventivamente rappresentate e concordate dall' Atleta con il Proprietario del cavallo.



- Indossare la divisa della squadra nazionale e utilizzare tutti i materiali eventualmente forniti dalla FISE che potrebbero recare il marchio dello sponsor della squadra nazionale. Nel caso in cui il cavallo non sia di proprietà dell'Atleta queste disposizioni dovranno essere preventivamente concordate dall' Atleta con il Proprietario del cavallo; il tutto secondo le indicazioni che verranno impartite dalla FISE e, per essa, dal Capo Equipe e/o dallo staff tecnico.

Gli Atleti, i Tecnici degli Atleti ed i Proprietari dei cavalli, si impegnano inoltre a:

- Rispettare le disposizioni del Consiglio Federale, del Direttore Sportivo, del Capo Equipe e del Team Manager Selezionatore / Tecnico Selezionatore.
- Mantenere un comportamento irreprensibile, una condotta morale, civile e sportiva conforme ai principi di Fair Play, di lealtà, di probità e rettitudine sportiva in ogni rapporto collegato all'attività sportiva.
- Astenersi da qualsivoglia indebita esternazione immediata o successiva lesiva della dignità, del decoro, del prestigio della FISE e dei suoi organi/rappresentanti.
- Assicurarsi che tutte le persone facenti parte dello staff personale (Tecnici, Veterinari, Fisioterapisti, Grooms e Accompagnatori, ecc.) conoscano e rispettino il presente Regolamento.

Fatte salve le segnalazioni per i provvedimenti di carattere disciplinare previsti dai Regolamenti di Disciplina e Giustizia Sportiva che potrebbero essere rese necessarie da comportamenti non aderenti al presente regolamento da parte di un Cavaliere, il Capo Equipe (o Team Manager Selezionatore / Tecnico Selezionatore, in caso di assenza del Capo Equipe) potrà prendere provvedimenti immediati, compresa l'esclusione dell'atleta interessato dalla competizione.

Per presa visione del regolamento che precede e per accettazione dello stesso in ogni sua parte:

Nome del Cavallo:

n. Pass. FISE/FEI:

Cavaliere:

Firma

Data

Proprietario:

Firma

Data

Genitore (in caso di minori)

Firma

Data



ALLEGATO 2

PARTECIPAZIONE ALLE GARE INTERNAZIONALI

NORME COMUNI ALLA PARTECIPAZIONE A GARE INTERNAZIONALI

L'Atleta si impegna ad accettare incondizionatamente

- i criteri di selezione e partecipazione agli eventi internazionali contenuti nel programma del dipartimento approvato dal C.F. e le disposizioni impartite dai tecnici e Capo Equipe della FISE.
- le Norme federali e FEI con particolare riferimento al Codice di Condotta e Benessere del Cavallo.
- che, secondo il Regolamento in vigore, la FEI prevede che la partecipazione alle gare internazionali può essere autorizzata solo dalla Federazione Nazionale competente, dopo aver valutato la reale preparazione del binomio all'evento.
- che le richieste di iscrizione alle gare internazionali, siano inviate in Dipartimento (dressage@fise.it) dopo che gli Atleti e gli Istruttori abbiano concordato il programma agonistico con il Dipartimento per favorire la positiva crescita agonistica dei binomi, compilando il relativo modulo in tutte le sue parti e saranno inoltrate in ordine di presentazione, facendo fede la data di arrivo del modulo di iscrizione.
- che in caso di particolari esigenze di qualifica per le Selezioni ai rispettivi Campionati il Dipartimento Dressage si riserva di decidere quale binomio iscrivere.
- **che una volta effettuata l'iscrizione dalla FISE, di tenere personalmente i contatti con il Comitato Organizzatore, ma in caso di annullamento della propria partecipazione, dovrà comunicarlo alla FISE, in forma scritta, che provvederà direttamente a formalizzare il ritiro. Si precisa che il C.O. potrà richiedere all'Atleta, come da Regolamento FEI, una quota se il ritiro del binomio è avvenuto dopo la scadenza delle iscrizioni definitive. Tale quota dovrà essere corrisposta dall'interessato direttamente al C.O. della manifestazione. In virtù di quanto sopra nel caso in cui le iscrizioni definitive dovessero da programma scadere di sabato, l'interessato dovrà comunicare il ritiro in dipartimento entro il venerdì antecedente, entro le 12:00, per poter trasmettere il ritiro al C.O. nei tempi utili.**



- che le richieste di iscrizioni alle gare internazionali siano esaminate dal Dipartimento e subordinate all'accertamento del livello tecnico dell'Atleta (Children, Pony, Junior, Young Rider, Under 25 e Senior).
- che l'essere in possesso del MER (requisito minimo) per un livello di gara non ne determina il diritto automatico alla partecipazione.
- che è propria responsabilità comunicare ogni modifica o aggiornamento del proprio programma di gare affinché sia possibile armonizzare l'attività agonistica di tutti i binomi impegnati nelle competizioni internazionali.
- **che è imprescindibile che chi non intende partecipare ad una gara a cui aveva dichiarato di volersi iscrivere lo comunichi immediatamente al Dipartimento, al fine contribuire, ad una migliore programmazione della propria stagione agonistica e ad offrire agli altri Atleti le stesse possibilità.**
- che nei casi in cui un Comitato Organizzatore limiti i posti disponibili per la gara, sarà composta una lista di "priorità", che terrà in considerazione, oltre alla necessaria qualifica, i risultati dei binomi dei 6 mesi precedenti.

Documenti necessari per l'iscrizione a Gare internazionali

Per iscriversi alle gare internazionali in Italia ed all'estero è necessario compilare, in ogni sua parte, l'apposito modulo FEI ISCRIZIONE GARE INTERNAZIONALI ALL'ESTERO inoltre:

- Atleta e cavallo devono essere già in possesso di registrazione FEI per l'anno in corso per le gare all'estero ed in Italia.
- Quando richiesto (per tutte le gare internazionali all'estero e per le categorie internazionali di livello 3* o superiori in Italia), il cavallo deve avere il passaporto FEI in regola.
- L' Atleta deve essere **già** in possesso dell'autorizzazione a montare per l'anno in corso.
- Atleta e/o cavallo devono essere in regola con tutti i pagamenti dovuti a qualunque titolo per qualsiasi manifestazione alla quale siano stati iscritti nonché con i documenti sanitari ed i passaporti identificativi.

Iscrizioni all'Estero:

L'accettazione delle iscrizioni ad una gara internazionale all'estero dopo la data di chiusura sarà a discrezione del Comitato Organizzatore.

Gli Atleti che si dovessero iscrivere alle gare internazionali senza l'autorizzazione della FISE saranno passibili di differimento agli organi di giustizia.



In Italia

L'accettazione delle suddette iscrizioni sarà a discrezione del Comitato Organizzatore.

È responsabilità dell'Atleta l'iscrizione a categorie cui è correttamente qualificato.

Registrazioni FEI- Passaporti FEI cavalli e Atleti

A partire dal 17 gennaio 2006, la FEI ha stabilito l'obbligo di effettuare una registrazione, di validità annuale, che comporta il versamento di una quota di euro 15,00 per ogni cavallo e/o Atleta che partecipi, nell'anno, a concorsi internazionali di qualsiasi livello in Italia e all'estero.

Sono esonerati dal pagamento della sopraccitata quota gli Atleti Juniores, i quali sono comunque tenuti ad effettuare la registrazione FEI.

Gli Atleti e i cavalli non registrati alla FEI non possono essere iscritti alle gare internazionali in Italia e all'estero, poiché il sistema FEI non lo permette.

Il pagamento può essere effettuato utilizzando la procedura di tesseramento on line, tramite il proprio circolo di appartenenza.

Un elenco aggiornato di tutti i cavalli e gli Atleti registrati per l'anno in corso sarà disponibile sul sito della FEI (<https://data.fei.org/default.aspx>).

Procedura nuova iscrizione cavalli ai ruoli FEI

A partire dal 1° gennaio 2017, per i cavalli che devono essere registrati alla FEI per la prima volta, occorre fornire la scansione delle pagine di descrizione e grafiche dei certificati di origine approvati dalla FEI.

Nella procedura di tesseramento è stata attivata una nuova sezione, **SCANSIONE PASSAPORTO**, nella quale può essere eseguito l'upload del PDF (unico file) con le pagine richieste. Il PDF non deve superare la grandezza di 2 Megabyte (eseguire la scansione a bassa risoluzione, es. 100 dpi). Si prega di verificare, prima di caricare il documento, che le immagini scansionate siano perfettamente leggibili in ogni loro parte.

Il caricamento del documento deve essere effettuato prima della richiesta di registrazione FEI.

Questa operazione è obbligatoria per tutti i cavalli che devono essere registrati alla FEI per la prima volta. Si ricorda che il vecchio passaporto FISE non è un documento valido e non è riconosciuto dalla FEI.

Pagine da scansionare

Le pagine da scansionare sono quelle che contengono i dati necessari all'identificazione del cavallo:



- Pagina/e contenente/i il NOME del cavallo.
- Pagina/e contenente/i la descrizione grafica e gli elementi identificativi.
- Pagina/e contenente/i i dati essenziali del cavallo (mantello, razza, sesso, data di nascita, ecc.).
- Pagina/e contenente/i i dati genealogici.
- Pagina/e contenente/i i dati relativi alla proprietà ed eventuali passaggi.

Microchip

Si informa che, a partire dal 1° gennaio 2013, tutti i cavalli che per la prima volta si registrano alla FEI dovranno essere già muniti di microchip.

Passaporti FEI cavalli

La pratica per il rilascio del passaporto FEI si effettua presso l'Ufficio Passaporti della FISE Centrale. Si può consultare il sito della FISE alla voce la Federazione – Attività – Veterinaria – Cavalli FEI per informazioni più dettagliate (<http://www.fise.it/attivita-federazione/veterinaria/cavalli-fei.html>).



Federazione Italiana Sport Equestri

ALLEGATO 2/A

MODULO DI RICHIESTA ISCRIZIONE CDI

FISE Dressage Tel. 0683668435/41 email dressage@fise.it

CDI		DATA	
CAVALIERE		ID FEI	
Cellulare		Email	
CAVALLO		ID FEI	
Data di nascita		Mantello	Sesso
Paese di nascita		Padre	Madre
Proprietario:			

CATEGORIE	Big Tour*	Small Tour*	CDIP*	CDICH*	CDIJ*	CDIYR*	CDIYH*	CDIU25*
	n.	n.	n.	n.	n.	n.	n.	n.

*Indicare il numero delle categorie alle quali si intende partecipare, indicate nel programma del concorso.

QUALIFICHE (ai sensi del programma del Dipartimento)				
DATA	CONCORSO	LOCALITA'	CATEGORIA	PERCENTUALE

INFORMAZIONI GENERALI					
Arrivo cavallo			Partenza cavallo		
Box	TRUCIOLO	PAGLIA	Selleria	SI	NO
Alloggio groom	SI	NO	Attacco luce	SI	NO
Marca Van			n. targa		

Note:

DATA _____

FIRMA _____



ALLEGATO 3

QUADRO SINOTTICO

Vedasi appendice al Programma.

ALLEGATO 4

ISCRIZIONI - DOTAZIONE PREMI IN DENARO - SPESE ORGANIZZATIVE

Dotazione Premi In Denaro

Facoltà al Comitato Organizzatore di aumentare gli importi dei montepremi e delle tasse di iscrizione.

Gli importi minimi delle tasse di iscrizione e delle tasse di partenza vengono stabiliti periodicamente dal Consiglio Federale.

È facoltà dei Comitati Organizzatori:

- **Per le categorie dotate di montepremi in denaro:** aumentare gli importi di tasse di iscrizione, non superando il 100% di quanto stabilito dal Consiglio Federale.
In questo caso il montepremi deve essere incrementato a carico del C.O. della stessa percentuale sino al 100 %
La maggiorazione del montepremi verrà suddivisa come previsto dai tabulati federali.
La maggiorazione e la relativa suddivisione del montepremi, dovrà essere esposta in bacheca al più tardi un'ora prima del Test di Dressage interessato.
- **Per le categorie non dotate di montepremi in denaro:** aumentare gli importi di tasse di iscrizioni e tasse di partenza, non superando il 100% di quanto stabilito dal Consiglio Federale.
In questo caso il montepremi deve essere a carico del C.O. e stabilito secondo la percentuale di aumento delle iscrizioni con un massimo del 100%
Il montepremi verrà suddiviso come previsto dai tabulati federali.
Il montepremi e la relativa suddivisione del montepremi, dovrà essere esposta in bacheca al più tardi un'ora prima del Test di Dressage interessato.



Iscrizioni

Le iscrizioni dovranno pervenire tramite il sistema on-line secondo le indicazioni del programma della gara. Si richiama l'attenzione su quanto contemplato dalla vigente normativa Istruttori Federali in ordine alle iscrizioni degli allievi juniores art. 3 Formazione Quadri Tecnici Federali 2015/Appendice II, Normativa Istruttori Federali e art 23 delle norme generali della disciplina della autorizzazione a montare 2015 e successivi aggiornamenti).

Si ricorda che gli Atleti in possesso di Brevetto di Istruttore o di Tecnico non possono prendere parte a Categorie, Trofei, Campionati riservati agli Atleti Amatori, anche se non specificato in programma della manifestazione.

Quote di iscrizione e scuderizzazione ([LINK QUOTE SPETTANZA 2020](#)).

Montepremi e Premi

I premi **di giornata** in oggetto ed i montepremi in denaro sono a carico del C.O.

Ogni categoria dovrà essere dotata di premi in oggetto, coppe o medaglie ai primi tre classificati e coccarde, come indicato in programma con un minimo di cinque ed un massimo di dieci in relazione anche al numero dei partenti. Le premiazioni si svolgeranno a piedi in apposito luogo, al termine della categoria.

La FISE erogherà i contributi ai C.O. previsti in programma ed i premi in oggetto eventualmente deliberati o reperiti tramite sponsorizzazioni.

A carico FISE saranno:

- **Campionati:** medaglie e coccarde per la classifica finale (primi tre classificati - Atleta e Proprietario) e Coccardone al cavallo.
- **Coppa delle Regioni/Trofei Giovanili:** Targhe o coppe e coccarde per la classifica finale (componenti delle prime tre squadre classificate – Tecnico - Atleta e Proprietario).
Una coccarda di partecipazione FISE per ogni componente le squadre regionali partecipanti, compresa eventuale riserva.
- **Progetto Sport:** Targhe o coppe e coccarde per la classifica finale (primi tre classificati per ogni livello – Tecnico - Atleta e Proprietario).



- **Campionati Centri Dressage Italia.** Targhe o coppe e coccarde per la classifica finale (primi tre classificati per ogni livello – Tecnico - Atleta e Proprietario).
- **TEAMS CUP-** Targhe o coppe e coccarde per la classifica finale (primi tre classificati per ogni livello – Tecnico - Atleta e Proprietario).
- **Classifica Finale di Coppa Italia:** oltre ai premi in denaro delle singole tappe messi a disposizione dai C.O., i premi della classifica finale di ogni livello sono previsti in oggetto con la scritta “VINCITORE COPPA ITALIA LIVELLO.... ”

Spese organizzative

A carico C.O.:

- Tutte le spese organizzative compresi ufficiali di gara (Presidente di Giuria, Membri di Giuria, Stewards, Giudice Straniero se previsto)
- Speaker sperimentato per ogni campo
- Addetto alla manutenzione dei campi con idonei mezzi meccanici
- Addetto alla apertura e chiusura del campo per ogni rettangolo di gara
- Ulteriore staff per lo svolgimento dell'evento
- Coppe o medaglie e coccarde di categoria

A carico FISE:

- Contributi per le singole manifestazioni deliberati dal C.F.
- Delegato FISE (nel caso la Fise non nominasse un Delegato Tecnico o in assenza per motivi di forza maggiore, il Presidente di Giuria svolgerà i compiti di Delegato Tecnico, senza oneri o spese per la Fise oltre ai contributi previsti al C.O.)



Federazione Italiana Sport Equestri

ALLEGATO 5

NORME GENERALI CONCORSI E CAMPIONATI DRESSAGE

Vedasi Programmi Tecnici delle singole manifestazioni.

ALLEGATO 6

NUOVA POLICY ISTITUTO MEDICINA E SCIENZA DELLO SPORT

L'Istituto di Medicina e Scienza dello Sport, nato per la salvaguardia della salute degli Atleti e successivamente anche per la prevenzione e cura di pazienti affetti da problematiche cliniche, offre oggi servizi di alta qualità, specialisti di fama internazionale ed apparecchiature di ultima generazione.

In allegato la nuova policy, concordata con i vertici CONI e la PO, relativa alle condizioni di accesso alle prestazioni clinico-diagnostiche dell'Istituto di Medicina e Scienza dello Sport, per tutto il mondo CONI sia Atleti che non.



Estratto dalla Circolare dell'IMSS

Tipo Paziente	Condizioni
Atleti Olimpici	<p>Nominativi comunicati dalle singole Federazioni Nazionali Italiane alla Preparazione Olimpica.</p> <p>Le prestazioni (visite specialistiche, diagnostica per immagini, fisioterapia, analisi di laboratorio e strumentali) esclusivamente afferenti all'attività sportiva su richiesta del Medico Federale verranno effettuate secondo quanto previsto dal contratto di servizio Coni-Coni Servizi - senza corrispettivo in quanto il costo delle prestazioni è sostenuto direttamente da Coni Ente attraverso il contratto di servizio (art. 1, punto 7).</p>
Atleti di Interesse Nazionale non in elenco	<p>Le prestazioni esclusivamente afferenti all'attività sportiva su richiesta del Medico Federale verranno effettuate applicando una percentuale di sconto del 40% su visite specialistiche,</p>



Federazione Italiana Sport Equestri

diagnostica per immagini, fisioterapia, analisi di laboratorio e strumentali.

Routine pre-eventi sportivi di rilevanza nazionale e internazionale (Olimpiadi, Mondiali, Europei, Giochi Giovanili, Manifestazioni Invernali ecc.) richieste per Atleti non inclusi in elenco	Le prestazioni (visite specialistiche, diagnostica per immagini, fisioterapia, analisi di laboratorio e strumentali) esclusivamente afferenti all'attività sportiva su richiesta del Medico Federale verranno effettuate secondo quanto previsto dal contratto di servizio Coni-Coni Servizi - senza corrispettivo in quanto il costo delle prestazioni è sostenuto direttamente da Coni Ente attraverso il contratto di servizio (art. 1, punto 7).
---	--

Consiglio Federale, Collegio dei Revisori dei Conti, Tecnici Federali, Medici Federali, Fisioterapisti Federali, Arbitri, Organi Giudicanti FSN	Per le visite specialistiche, diagnostica per immagini, fisioterapia, analisi di laboratorio e strumentali verranno effettuate applicando una percentuale di sconto del 30%.
--	--

Familiari di Atleti Olimpici	Per le visite specialistiche, diagnostica per immagini, fisioterapia, analisi di laboratorio e strumentali verranno effettuate applicando una percentuale di sconto del 30%.
-------------------------------------	--

Atleti Medagliati	Per le visite specialistiche, diagnostica per immagini, fisioterapia, analisi di laboratorio e strumentali richieste a titolo personale verranno effettuate applicando una percentuale di sconto del 30%.
--------------------------	---

Atleti non in attività	Per le visite specialistiche, diagnostica per immagini, fisioterapia, analisi di laboratorio e strumentali richieste a titolo personale verranno effettuate applicando una percentuale di sconto del 20%.
-------------------------------	---

Dipendenti Coni e propri familiari	Le prestazioni non rimborsabili o non previste dalla copertura assicurativa verranno effettuate applicando una percentuale di sconto del 30%.
---	---



ALLEGATO 7

PROGETTO OLIMPIADI 2018 - 2024

DOCENTE GIUDICE DI ALTO LIVELLO (DA DEFINIRE)

DOCENTE TECNICO DI ALTO LIVELLO (DA DEFINIRE)

STAGES SUL TERRITORIO

ANNI 2018- 2024

Nel contesto di una ipotesi di erogazione di un contributo integrativo annuale del CONI per l'Attività di Preparazione Olimpica ed Alto Livello, il Dipartimento Dressage della FISE intende proporre un progetto pluriennale di preparazione alle Olimpiadi 2024 attraverso un percorso di sviluppo che occupa temporalmente due quadrienni e che dovrebbe consentire, attraverso stages di preparazione e partecipazione agli appuntamenti annuali più importanti (Campionati Europei-Campionati Mondiali-Olimpiadi 2020 etc...) **la creazione di un Team competitivo a livello internazionale, coinvolgendo tutto il movimento sportivo territoriale**, al fine di individuare e far crescere anche **nuovi talenti**.

Il progetto del Dipartimento Dressage, in sinergia con il Dipartimento Formazione, prevedrebbe:

- 1) **Gruppo 1** – stages nei mesi di preparazione all'attività agonistica: gennaio – febbraio – marzo – aprile – ottobre - novembre, dislocati sul territorio, tenuti da un Giudice di Provata Esperienza e da un Tecnico di Disciplina di Alto Livello, riservati agli Atleti più giovani. Gli stages a livello pratico saranno **aperti ad Atleti Children, Pony, Junior, Young Rider, Under 25** su **convocazione del Comitato Regionale** con particolare attenzione alle aree geografiche in via di sviluppo per la disciplina. **Ammessi su richiesta dei C.R. anche Atleti Amatori**, Gli Atleti delle **altre regioni limitrofe** confluirebbero nella sede più vicina. Gli stages sarebbero organizzati secondo format di training session, che si concluderebbero con una gara con riprese adeguate ai vari livelli, con valore tecnico crescente con il progredire del progetto.

I Tecnici designati saranno delegati anche ad assistere i binomi ai Campionati Italiani di Categoria.

- 2) **Gruppo 2** - stages di due o tre giorni (nei mesi di preparazione all'attività agonistica: gennaio – febbraio – marzo – aprile – ottobre - novembre), dislocati sul territorio, tenuti da un Giudice di Provata Esperienza e da un Tecnico di Disciplina di alto livello, riservati agli Atleti più sperimentati sia nel settore giovanile che senior. Tali stages saranno aperti ad **Atleti**



Children, Pony, Junior, Young Rider, Under 25 e Senior su convocazione del Dipartimento ed eventuale segnalazione dei C.R. Si terranno possibilmente in località baricentriche in base alla scuderizzazione dei binomi convocati. Gli stages sarebbero organizzati secondo format di training session, che si concluderebbero con una gara con riprese adeguate ai vari livelli. Il livello tecnico di questi stages sarà progressivamente integrato in relazione all'avvicinamento all'obiettivo previsto.

La progressione tecnica comporterà il passaggio dei binomi nel tempo dagli stages del gruppo 1 a quelli del gruppo 2.

Il Tecnico o i Tecnici designati per il gruppo 2 saranno delegati anche ad assistere i binomi selezionati per i Campionati Europei- Mondiali ed Olimpiadi.

In ogni Regione è prevista la nomina da parte del C.R. di un Tutor che controlli la progressione tecnica dei binomi, anche nel periodo che decorre tra uno stage e quello successivo, relazionando il Dipartimento.

Il costo di tali Tutor sarà a carico dei Comitati Regionali.

Si precisa che saranno a carico della Federazione le spese di viaggio, vitto ed alloggio dei Giudici e dei Tecnici impegnati ed il relativo compenso (vedasi preventivo di spesa di bilancio) per i Gruppi 1 e 2.

Tutte le spese degli Atleti e degli istruttori che prenderanno parte agli stages saranno a loro carico o del C.R.

Gli stages tecnici saranno aperti alla presenza come auditori Atleti, istruttori e giudici anche se non convocati, al fine di conseguire una crescita tecnica di tutto il movimento sportivo di disciplina.

Le richieste di partecipazione da parte di Atleti, istruttori e giudici di dressage dovranno pervenire in tempo utile alla segreteria del Dipartimento ed al Comitato Regionale di Competenza.

Programma schematico Stages

Gli stages si articoleranno in tre giornate:

Prima giornata

Introduzione al programma in aula - Visita Veterinaria e Presentazione dei Cavalli a Mano. Training sui singoli movimenti. Interventi del Tecnico e del Giudice



Seconda giornata

Transizioni e movimenti in successione. La precisione. Interventi del Tecnico e del Giudice

Eventuale Terza giornata

Verifica in Gara – Suggestimenti post gara – Conclusioni in aula.

Agli stages devono partecipare obbligatoriamente i tecnici dei singoli binomi.

I Tecnici designati dovranno organizzare la partecipazione della regione alla Teams Cup.

Gli stage territoriali in accordo con il Dipartimento Formazione saranno utilizzati anche per la formazione e aggiornamento di giudici ed istruttori.

Per il Programma degli Stage sul Territorio Gruppo 1 - si rinvia all'Allegato 7°.



ALLEGATO 7 a

STAGE SUL TERRITORIO – Regolamento

Vedasi appendice al Programma.

ALLEGATO 8

PROGRAMMA DI LAVORO PER L'ASSISTENZA MEDICO VETERINARIA

Le Normative internazionali e la "diversa" attenzione dei media e dell'opinione pubblica rendono quanto mai attuali alcune precisazioni e definizioni dei diversi ruoli, da inquadrarsi in una sorta di Codice Etico che coinvolge sia il Veterinario di squadra che gli Atleti ed i loro Veterinari Privati di fiducia.

Figura del Veterinario di squadra

DOVERI

1. La tutela del benessere dell'atleta cavallo che va anteposta a qualsiasi interesse sia privato che istituzionale.
2. Massima riservatezza sulle informazioni individuali nel rispetto dell'immagine e della salvaguardia del valore dei cavalli di proprietà.
3. Nessuna volontà o pretesa di sostituirsi al veterinario curante privato con il quale ci deve essere la massima disponibilità a collaborare e a confrontarsi.
4. Disponibilità costante per eventuali consulti, consigli o quanto richiesto dal Cavaliere.
5. Costante rapporto con il Capo Equipe e il Tecnico Selezionatore per ciò che riguarda l'idoneità e lo stato di forma di ciascun Cavallo.

DIRITTI

1. Conoscenza diretta dei cavalli. Ciò presuppone la trasparenza di rapporti tra Atleta/ Veterinario curante privato e Veterinario di squadra.
2. Conoscenza delle esigenze degli Atleti sia riguardo la gestione clinica, sia riguardo la preparazione atletica del loro cavallo.



3. Possibilità e diritto di effettuare in qualunque momento controlli sulle condizioni cliniche e atletiche dei soggetti, anche mediante l'utilizzo di sistemi di monitoraggio, analisi cliniche o strumentali.
4. Massima trasparenza su eventuali trattamenti farmacologici effettuati e/o in corso, in particolare in prossimità di impegni agonistici ufficiali.
5. Consapevolezza da parte degli Atleti della responsabilità dell'immagine pubblica del nostro sport e di conseguenza l'impegno a segnalare al Veterinario di squadra situazioni che possano mettere a rischio la salute ed il benessere del proprio cavallo.

La FISE si farà carico di fornire l'assistenza del Veterinario di squadra nelle gare di interesse federale. Solo ed esclusivamente in occasione dei Campionati Europei, le prestazioni del Veterinario di squadra saranno a totale carico della FISE.

Nel caso un atleta o proprietario chiedesse un intervento del Veterinario Federale al di fuori dei compiti istituzionali nella propria scuderia, responsabilità professionali, costi e spese saranno di competenza di atleta o proprietario che ha chiesto l'intervento in un rapporto di natura privatistica.



ALLEGATO 9

PROMOTION DRESSAGE – REGOLAMENTO

APPENDICE TECNICA AL REGOLAMENTO DRESSAGE

REGOLAMENTAZIONE PROMOTION DRESSAGE

LINEE GUIDA METODOLOGIA E TECNICA DEL GIUDIZIO PROVA DI PRECISIONE

TIPOLOGIA DI GARE:

- DRESSAGE
- PROVA DI PRECISIONE
- COMBINATA

PREMESSA

Le categorie PROMOTION DRESSAGE prevedono esercizi e “difficoltà” tecniche con due prove (di precisione e di dressage) che possono essere eseguite singolarmente od in combinata.

Obiettivo generale è la promozione della disciplina Dressage attraverso una parte didattico-competitiva che con l’esecuzione di una prova di precisione guidata da punti di riferimento (coni con palline, barriere e divisorii...) consenta la valutazione delle abilità del cavaliere. Tale valutazione potrà essere sommata al punteggio conseguito nella collegata ripresa di dressage a formare la gara “combinata”.

Importante diviene la prova di precisione nel livello Ludico che prevede l’esecuzione di un grafico guidato di preparazione alla corretta esecuzione della ripresa di dressage del livello corrispondente.

L’obiettivo della promotion dressage è didattico per la parte ludica e competitivo amatoriale nella parte agonistica.

Lo scopo è di facilitare l’acquisizione della tecnica elementare equestre nella conduzione e gestione del cavallo in esercizi e figure guidate da riferimenti, con penalità in caso di abbattimento degli stessi (cono o pallina sovrastante) in analogia a quanto vigente nelle prove di attacchi.

Per le categorie ludiche la valutazione del punteggio non sarà per ciascuna figura ma solo per punti di insieme come da format indicato.

Il sistema prevede diversi livelli:

- Ludico (aperto ai cavalieri con patente A e riferito alle riprese dalla E50 alla E100)
- Intermedio (aperto a cavalieri con Brevetto e 1° grado –anche non olimpico - e riferito alle riprese dalla serie E200 alla serie F100 e superiori)
- Agonistico (aperto a cavalieri con Brevetto e 1° grado –anche non olimpico - e riferito alle riprese dalla serie M100 alla D1 e superiori)



Il sistema è finalizzato e rivolto anche a specifiche attività per razze e tipologie di cavalli, quali ad es. i cavalli iberici in generale ed i cavalli arabi.

TIPOLOGIA DI GARE

Il "Promotion dressage" si compone di 2 diverse prove da eseguirsi in prove individuali o combinata.

- Prova di dressage
- Prova di Precisione
- Combinata (precisione + dressage)

Le prove di precisione (abilità a giudizio) prevedono una valutazione delle abilità del cavaliere attraverso il giudizio della esecuzione degli esercizi previsti dallo specifico protocollo del test/grafico e fanno riferimento anche esse, ai requisiti di base della scala del training, (in riferimento alla corretta modalità di esecuzione degli esercizi e figure) a seconda ed in funzione del livello della categoria.

Le categorie ludiche prevedono un grafico con punti di riferimento (coni con palline) il cui abbattimento comporta l'assegnazione di penalità che vengono sottratte al punteggio conseguito.

SPECIFICHE TECNICHE

- PROVA DI DRESSAGE

la prova di dressage si svolge in applicazione del vigente regolamento dressage con particolare riferimento anche alla parte tecnica introduttiva ed alle modalità e tecnica del giudizio.

Le categorie previste sono suddivise per livelli e corrispondenti a quanto previsto dal regolamento dressage.

PROVA DI PRECISIONE ED ABILITA'

Specialità "a giudizio" e penalità con "difficoltà" tecniche Predefinite.

Il Dipartimento dressage potrà definire ulteriori grafici per eventuali fasi di progressione degli esercizi e livelli di difficoltà

LIVELLO LUDICO

Il livello ludico ha come scopo sia semplificare la prima fase di avvicinamento al lavoro in piano (dressage) che rendere didattica e materialmente visibile la corretta esecuzione degli esercizi, attraverso grafici guidati da punti di riferimento (coni con palline) il cui abbattimento assegnerà delle penalità- (per ogni pallina caduta o cono abbattuto vengono assegnati 3 punti di penalità da sottrarre al punteggio complessivo conseguito)

Le prove di precisione si svolgono in un rettangolo 20x40 con i coni disposti nello stesso modo per tutte le riprese del livello (dalla ID20 alla ID30 e dalla E50 alla E100)

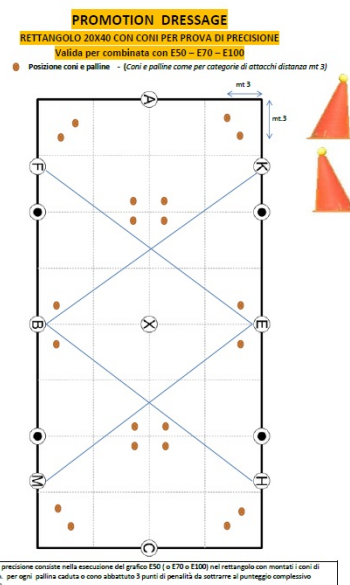



LIVELLO INTERMEDIO ED AGONISTICO

La “prova di precisione”, consiste nell’effettuare il superamento di una sequenza di prescritti esercizi/figure/difficoltà elencate in una specifica scheda di protocollo disposte in un rettangolo 20x60. In alcune categorie potrà essere prevista la prova di precisione nel rettangolo 30x60. Le prove sono finalizzate ad evidenziare la capacità di esecuzione dei movimenti esercizi e figure di dressage, abbinati ed impiegati nel superamento di alcune difficoltà poste in campo gara senza definizione di tempo massimo o limite.

Gli esercizi o le difficoltà sono definiti nella appendice tecnica (Grafici delle prove di precisione). Il numero degli esercizi potrà essere diversificato per alcune categorie. Nel caso dovrà essere data dettagliata comunicazione nell’avanprogramma della manifestazione.

Per ciascun superamento verrà attribuito un punteggio. Sono previsti punteggi d’insieme (tipo scheda dressage) a carico del binomio in gara sull’analisi di caratteristiche specifiche dell’intera prova. Il punteggio totale inserito in classifica sarà la sommatoria di tutti i punteggi conseguiti.

È prevista una scheda o protocollo della ripresa dove, in analogia delle schede di dressage e secondo il format base predefinito, saranno riportati i punteggi conseguiti per ogni esercizio e i punti d’insieme.

Gli esercizi guidati o difficoltà previsti in questa gara, sono riportati in appositi grafici numerati ed abbinati alle diverse riprese che ne determinano il grado di difficoltà.

È prevista una ricognizione del percorso.

Al momento dell’ingresso in campo, il cavaliere che lo riterrà opportuno, potrà segnalare alla Giuria uno o più difficoltà, per il controllo ed eventuale ripristino della conformità a quanto prescritto nel grafico o rilevato in fase di ricognizione del percorso.

Allo stesso tempo, qualora durante la sua esecuzione della prova, rilevi delle difformità sopra citate, (es. cono o limitazione abbattuta o spostata) può, prima di affrontare la difficoltà stessa, fermarsi e richiedere il ripristino formale della stessa. Il Presidente di giuria farà riprendere la prova con il suono della campana dopo la verifica ed eventuale ripristino.

Non è consentito l’attraversamento o l’effettuazione di alcuna difficoltà già eseguita o che non sia quella prossima da eseguire in ordine cronologico.

Nel caso di rifiuto del cavallo nell’affrontare una difficoltà, il cavaliere potrà effettuare ulteriori tentativi per un massimo di 3. Dopo il terzo rifiuto il Giudice richiederà di proseguire verso la difficoltà successiva e gli assegnerà il voto 0 (zero).

Per altri casi vedere quanto dettato dal regolamento nazionale dressage in vigore.



I cavalieri dovranno sempre indossare il cap omologato con allaccio a tre punti.

Le divise consentite saranno quelle previste dal regolamento nazionale dressage, fatte salve eventuali gare per razze che prevedono nello specifico regolamento una tenuta o divisa predefinita.

COMBINATA

La prova combinata prevede la partecipazione alle due prove di dressage e precisione e la definizione della classifica finale data dalla somma dei punteggi percentuali conseguiti nelle due prove individuali.

PARTECIPAZIONE DEI CAVALLI E CAVALIERI

Per tutte le norme relative alla partecipazione dei cavalieri alle manifestazioni vale e si applica il regolamento dressage vigente. Tutti i cavalieri dovranno essere muniti di idonea patente FISE in corso di validità.

Partecipazione alle prove individuali e/o combinata

Non esiste l'obbligo di partecipazione a tutte 2 le specialità che avranno, ciascuna, una sua classifica con attribuzione di punteggio. Potrà essere inoltre prevista una categoria combinata delle due specialità (precisione + dressage)

A discrezione dei Comitati Organizzatori, potranno essere previsti premi per le singole specialità che, comunque e in ogni caso, avranno pubblicate le relative classifiche.

È obbligatorio, in tutte le prove, l'uso del cap.

Per quanto riguarda i Campionati e/o Special Event, Riservati a Razze appartenenti a qualsivoglia libro genealogico e/o registro supplementare, saranno concordati con le rispettive Associazioni. In questo ultimo caso sarà possibile prevedere anche un campionato di Specialità.

ORGANIZZAZIONE GARE

Le manifestazioni (circuiti, concorsi, coppe, trofei, e campionati) dovranno essere organizzate seguendo i minimum Requirement previsti dalla vigente specifica regolamentazione e normativa.

Sono altresì programmabili, previo nulla osta da parte degli organi competenti F i s e , manifestazioni competitive quali circuiti riservati per razze, per disciplina ed a libera bardatura e tenuta.

Tutta la programmazione regionale, dovrà, sempre, essere preventivamente inoltrata ai Comitati Regionali per il rilascio di nulla osta ed approvazione del programma. Per la programmazione nazionale si applica integralmente il regolamento del calendario nazionale dressage.

I Comitati Organizzatori non potranno modificare norme regolamentari, né consentire deroghe ad esse e non potranno organizzare manifestazioni in luoghi inadeguati sotto il profilo della sicurezza.



CLASSIFICHE DI GARA O DI TAPPA

Al fine di determinare la classifica di gara o di tappa, saranno sommati i punteggi percentuali ottenuti nella classifica relativa alle singole specialità da ogni cavaliere, In caso di pari merito nelle gare di combinata, sarà ritenuto predominante il punteggio ottenuto nella prova di dressage.

CAMPIONATI DI SPECIALITA'

Potranno essere programmati campionati per la specifica specialità. Nel caso tali Campionati dovranno essere proposti e presentati all'approvazione del dipartimento dressage FISE. Si potranno organizzare campionati anche di una sola specialità (tra le 2 previste) o Special Event.

CLASSIFICA CAMPIONATI DI SPECIALITA'

Il Campionato Nazionale, Regionale e/o provinciale potrà svolgersi su più gare o in prova unica, secondo quanto stabilito all'inizio di ogni stagione sportiva

Qualora il Campionato si svolga in più tappe, la classifica finale sarà determinata dalla somma dei punteggi ottenuti nelle singole tappe che lo compongono.

Il punteggio attribuito per ogni tappa alle diverse specialità corrisponderà al numero dei partenti +1 al primo classificato: il numero dei partenti meno 1 al secondo classificato; il numero dei partenti meno 2 al terzo classificato e così a seguire fino all'ultimo classificato

In caso di eliminazione durante una tappa, ai fini della redazione della classifica finale, saranno assegnati zero punti, mentre in caso di ritiro saranno assegnati i punti conseguiti fino al momento del ritiro.

Eventuali possibilità di scarto di alcune tappe, saranno indicate nel programma prima dell'inizio del campionato, così come la possibilità che la partecipazione alla finale preveda un punteggio maggiorato con apposito coefficiente al fine di valorizzare l'ultima prova ai fini della assegnazione del titolo o premio.

LIMITI DI PARTECIPAZIONE CAVALLI / CAVALIERI

Lo stesso cavallo non può partecipare, nella singola giornata, a più di 1 gara nella stessa categoria e a più di due gare in categorie differenti

Non si prevede tale limitazione per le categorie ludiche, dove lo stesso cavallo può prendere parte anche a 2 percorsi nella medesima categoria con cavaliere diverso, per un massimo di 4 percorsi.



CONDUZIONE DEL CAVALLO

È ammessa la conduzione ad una mano nelle categorie riservate a specifiche razze, quando previsto nei relativi regolamenti tecnici (es. razze Iberiche).

TENUTA E BARDATURA

Prova di dressage tenuta e bardatura, diversificata per livelli, in analogia ed applicazione di quanto previsto dal Regolamento Dressage vigente.

Nella prova di abilità e precisione sono consentite le protezioni agli arti. La divisa/tenuta sarà quella prevista dal regolamento nazionale dressage, fatte salve eventuali gare per razze che prevedono nello specifico regolamento una tenuta o divisa predefinita.

La perdita del cappello non comporta l'eliminazione nelle tipologie di gara ove previsto, (razze o tipologia).

CONTROLLI ANTIDOPING E VISITE VETERINARIE

All'inizio della manifestazione potrà essere richiesta una ispezione veterinaria. (Vds regolamento dressage vigente).

GIURIE - COMPITI DEL PRESIDENTE DI GIURIA - ORDINE DI PARTENZA

Come da Regolamento FISE dressage vigente

MOTIVI DI ELIMINAZIONE

PROVA DI DRESSAGE

Vale e si applica integralmente il vigente regolamento dressage fise

PROVA DI PRECISIONE

Sono motivi di eliminazione nella prova di precisione:

- Provare un esercizio (difficoltà) in campo gara prima dell'inizio della gara stessa
- Presentare bardature o abbigliamento non idoneo (vds regolamento dressage vigente)
- Utilizzare imboccature o mezzi ausiliari non consentiti (vds regolamento dressage vigente)
- Errore di percorso e di ripresa - vale il vigente regolamento dressage
- Abbattere gli elementi di un esercizio che deve ancora essere superato, non avendo più modo di completarla (nelle categorie agonistiche)
- 3° errore di percorso od omissione



- Caduta del cavaliere e/o cavallo

ERRORI DI PERCORSO

Prova Di Dressage - Come da regolamento dressage

Prova Di Precisione

- Livello Ludico: si applicano le stesse penalità previste dal regolamento dressage per le riprese collegate (dalla E50 alla E100)
 - 1° errore od omissione = dedurre 0,5% dal punteggio finale
 - 2° errore od omissione = dedurre 1% dal punteggio finale
 - 3° errore od omissione = Eliminazione
- Livello intermedio ed agonistico

Il non superamento di un ostacolo o difficoltà comporta l'attribuzione di voto zero (0). Trascorsi venti (20) secondi senza superare la difficoltà / ostacolo dopo la presentazione sullo stesso, il cavaliere dovrà proseguire verso la difficoltà successiva, acquisendo il punteggio zero (0). Nel caso il giudice indicherà al cavaliere di proseguire.

NORME GENERALI

Per quanto non indicato nel presente regolamento vale il regolamento dressage fise vigente.

In particolare per quanto attiene a:

- a- Abilitazioni delle autorizzazioni a montare
- b- Cambio di monta
- c- Durata della ripresa
- d- Iscrizioni
- e- Premiazioni ecc.

Il Centro calcoli può essere svolto anche da una Segreteria non abilitata.



LINEE GUIDA METODOLOGIA E TECNICA DEL GIUDIZIO PROMOTION DRESSAGE - PROVA DI PRECISIONE

PREMESSA

Le categorie PROMOTION DRESSAGE prevedono esercizi e “difficoltà” tecniche con due prove (di precisione e di dressage) che possono essere eseguite singolarmente od in combinata.

I grafici delle prove di precisione sono numerati e collegati alle rispettive riprese di dressage che ne definiscono il livello di difficoltà.

LIVELLO LUDICO

Il livello ludico prevede l'esecuzione degli esercizi definiti nelle riprese di dressage dalla E50 alla E100 in un rettangolo 20X40 dotato di coni con palline di riferimento.

Per ogni cono abbattuto o pallina caduta saranno assegnate 3 penalità che saranno sottratte al punteggio complessivo. Da questo sarà calcolato il punteggio percentuale che nella prova combinata sarà sommato al punteggio percentuale conseguito nella ripresa di dressage relativa (dalla E50 alla E100).

Lo stesso rettangolo con coni potrà essere impiegato in combinata con le riprese pony ID20 –ID30.

Per le categorie ludiche la valutazione del punteggio non sarà per ciascuna figura ma solo per punti di insieme come da format indicato. I grafici potranno essere aggiornati od integrati dal Dipartimento Dressage.

LIVELLO INTERMEDIO ED AGONISTICO

Per tale livello la ripresa, denominata “**prova di precisione**”, consiste nell'effettuare il superamento di una sequenza di prescritti esercizi elencati nella specifica scheda/grafico.

Le difficoltà/esercizi previste dal presente regolamento potranno essere di numero variabile in base al livello della categoria.

È prevista una scheda o protocollo della prova di precisione, secondo il format base predefinito in analogia alle schede relative alla ripresa di dressage

Per ciascun esercizio superato verrà attribuito un punteggio da 0 a 10 in analogia a quanto vigente per le riprese di dressage.

Sono previsti inoltre nella scheda punteggi d'insieme riferiti al cavaliere, basati sulla visione e conduzione generale in base alle caratteristiche specifiche dell'intera prova.



Il punteggio conseguito secondo i suindicati parametri risulta così omogeneo - e quindi aggregabile - a quello conseguito nella eventuale successiva ripresa di dressage (dove la valutazione è principalmente rivolta al cavallo).

Il punteggio totale inserito nella classifica della prova combinata sarà corrispondente alla sommatoria dei punteggi conseguiti nelle due prove.

CRITERI DI VALUTAZIONE DELLA PROVA PROMOTION DRESSAGE DI PRECISIONE

CARATTERISTICHE FONDAMENTALI

La prova di precisione ed abilità prevede il superamento di difficoltà che ripropongono in modo semplificato e indirizzato gli esercizi classici dell'dressage del cavallo, valorizzato dal corretto impiego degli aiuti da parte del cavaliere.

La prova quindi, prevede una valutazione della abilità del cavaliere a condurre il cavallo nel superamento delle difficoltà previste dal livello del test. La caratteristica fondamentale ricercata nel binomio è la fluidità e la regolarità con cui deve essere affrontato il tracciato di gara.

Requisiti di base delle prove di precisione a cui dovrà attenersi il cavaliere con i propri interventi sono:

1. Regolarità delle andature intese come corretta sequenza, franchezza e fluidità dei movimenti
2. Direzione. Corretto impiego degli aiuti nel mantenere la linea retta o curva e nei cambi di direzione.
3. Equilibrio del cavaliere in funzione del livello delle riprese, mantenuto dal cavaliere con interventi ed aiuti invisibili e discreti, con un contatto costante e leggero, che consenta al cavallo la migliore esecuzione degli esercizi e superamento delle difficoltà ed espressione dei movimenti ed andature.
4. Interventi/ aiuti del cavaliere nella esecuzione degli esercizi che dimostri il corretto impiego del cavallo e (ove il livello lo consenta) il rispetto dei basilari requisiti della scala del training in funzione del grado di difficoltà del test.
5. Dimostrazione da parte del cavaliere di essere abile e pronto ad affrontare le successive eventuali prove di dressage.

ELEMENTI DI VALUTAZIONE

Nell'esecuzione delle figure si valuterà la abilità del cavaliere ad eseguire gli esercizi e superare le difficoltà previste dal protocollo del test, secondo i seguenti principi generali:

- a) Simmetria degli esercizi (alle 2 mani);
- b) Precisione nelle esecuzioni dei movimenti ed esercizi previsti dal grafico in generale;



- c) Corretto impiego degli aiuti per ciascuna figura del test'
- d) Correttezza e fluidità delle transizioni prodotta dagli aiuti precisi e puntuali del cavaliere.
- e) Rispetto dei principi di base delle scale del Training dimostrate dalle abilità del cavaliere e capacità di intervento in funzione del livello della categoria.

Il giudizio su ciascuna figura sarà definito sulla base dei precedenti riferimenti e sarà riferito solo al cavaliere che potrà presentarsi con qualunque tipologia di cavallo.

LIVELLO LUDICO

La prova di precisione non prevede punteggi per ciascuna figura, essendo queste guidate da punti di riferimento (coni con palline) abbattibili. Ma vengono assegnati solo punti di insieme.

Tali punti di insieme sono finalizzati a valorizzare la abilità del cavaliere nella gestione e conduzione del cavallo/pony nella esecuzione degli esercizi e figure a tutte le andature

Il posizionamento dei coni con palline obbliga il cavaliere ad eseguire gli esercizi e figure nel modo corretto altrimenti evidenziato dall'abbattimento dei coni/palline.

Per ogni cono abbattuto o pallina caduta sarà assegnata una penalità pari a 3 punti da sottrarre al punteggio complessivo conseguito. Verranno pertanto assegnati i seguenti punti di insieme moltiplicati per i coefficienti di valorizzazione a fianco indicati.

VOTI D'INSIEME		PUNTI	COEFF	OSSERVAZIONI GENERALI
1	Corretto impiego delle andature (regolarità fluidità e franchezza dei movimenti)	10	1	
2	Il contatto (capacità del cavaliere di mantenere un contatto costante e leggero con un atteggiamento del cavallo/pony naturale)	10	3	
3	Impulso (abilità nel mantenere un impulso costante ed energico in tutte le figure ed esercizi)	10	3	
4	Esecuzione delle transizioni (precisione, fluidità, chiarezza ed evidenza)	10	3	
5	Precisione del grafico e disegno delle figure ed esercizi simmetria degli esercizi	10	3	
6	Posizione e assetto del cavaliere	10	3	
7	Correttezza ed efficacia nell'uso degli aiuti, accuratezza e precisione	10	3	

Punteggio Totale tecnico conseguibile

190

A dedurre:

PENALITA'

Per ogni cono abbattuto o pallina caduta 3 punti di penalità da dedurre al punteggio conseguito.

ERRORI DI PERCORSO O DI RIPRESA a dedurre come da regolamento dressage vigente.



LIVELLO INTERMEDIO ED AGONISTICO

Il protocollo (o scheda) della ripresa presenterà oltre ai punteggi per ciascuna figura anche i seguenti punti di insieme riferiti sempre al cavaliere.

- 1) Corretto impiego delle andature (regolarità e costanza dell'impulso/attività con fluidità e franchezza dei movimenti)
- 2) Esecuzione delle transizioni (precisione, fluidità, chiarezza ed evidenza)
- 3) Precisione del grafico e disegno delle figure ed esercizi
- 4) Posizione del cavaliere e assetto.
- 5) Correttezza nell' impiego degli aiuti (leggerezza del contatto, direzione ed equilibrio)

ESERCIZI E MOVIMENTI LIVELLO INTERMEDIO ED AGONISTICO

Serpentina doppia

Questa difficoltà si compone di 2 file di palline e/o piante o altro riferimento consono alla prova, poste parallele e sfalsate tra di loro, distanziate di 6 metri, sia sulla fila che tra le file (come da grafico). Il cavaliere dovrà aggirarle come indicato nel grafico della sua categoria.

L' esecuzione ottimale prevede specifiche traiettorie tali da formare una serpentina che mantenga la medesima distanza dai riferimenti da aggirare eseguendo transizioni o figure equidistanti tra le due file.

Elementi di valutazione: Simmetria del disegno, regolarità, contatto, correttezza dei cambi al volo (ove previsto nel livello di appartenenza).

Transizioni

Le transizioni indicate nei grafici, dovranno essere eseguite con i criteri del dressage, quanto più precise alla linea o punto dove vengono richieste così come indicato nel grafico previsto per le singole categorie.

Spostamento di un oggetto

La difficoltà si potrà prevedere alloggiando un oggetto su apposite paline e/o pilieri, posti a distanza di 120 cm. L'oggetto dovrà essere spostato da una parte all'altra. La sua collocazione iniziale sarà a discrezione del cavaliere.

Questa difficoltà si compone di 4 fasi fondamentali,

- Alt
- Immobilità
- Spostamento dell'oggetto.



- ripartenza

Ai fini della valutazione complessiva ogni fase concorrerà a definire il punteggio assegnato.

La difficoltà si intenderà completata dopo avere collocato nell' apposito alloggiamento l'oggetto e dopo la ripartenza verso la difficoltà successiva.

Passi indietro

- si potranno prevedere sia tra due barriere di 4 metri poste a terra o poste su appositi alloggiamenti non sporgenti dalle barriere stesse. Si potrà prevedere anche i passi indietro delimitati tra due file di tre paline poste a 3 metri l'una dall'altra sulla fila e 150 cm tra le due file (vds grafici).

L' esecuzione di questa figura, terrà in considerazione:

- Ingresso al passo attivo e regolare
- Alt (non superiore a 5 secondi) (piazzato ed immobile)
- arretramento con passo ben marcato per bipedi diagonali. Fluido e sereno con contatto leggero e interventi invisibili.
- rispetto del numero dei passi o della lunghezza quando previsto
- ripartire immediatamente alla andatura richiesta

Circoli o volte intorno ad apposite delimitazioni o riferimenti

Con questa difficoltà, si vuole riproporre il concetto delle volte e/o circoli, quindi seguendo i concetti fondamentali del dressage in ambito di cavallo dritto, ritmo, flessione, e disegno geometrico, facendo riferimento al punto di riferimento posto come difficoltà da superare.

Passaggio obbligatorio nel corridoio

Difficoltà costruita con barriere a terra, poste parallele e distanziate tra di loro di 150 cm.

Si possono prevedere diverse costruzioni del passaggio obbligato, da lineare ad angolo più o meno acuto. Si richiede l'ingresso ad una andatura prestabilita, mantenendo il medesimo ritmo per tutta l'esecuzione, che avrà inizio dalla 1° transizione d' ingresso alla transizione di uscita, che determina la fine dell'esecuzione della difficoltà.

Mezza volta guidata

La difficoltà si costruisce con una serie di barriere disposte a delimitare e definire dimensione e punto centrale di riferimento, lasciando un adeguato spazio d'ingresso minimo di 3 metri.

Le barriere circoscrivono una delimitazione posta ad una distanza minima di metri 3 o 5 in funzione del livello del test, dal punto centrale (detto boa), che potrà essere definita con un semplice cono, [Approvato con del. n. 58 del 14 gennaio 2020 / rev. delibera n. 7 del 29 gennaio 2020 / rev. delibera n. 292 del 3 marzo 2020 / rev. Delibera n. 475 del 16 giugno 2020](#)



piante e/o fiori. Si esegue entrando al galoppo come richiesto dal grafico, e mantenerlo per tutta l'esecuzione mantenendo ritmo, armonia, impulso fino alla completa uscita dalla difficoltà. Se previsto nel test il cavallo non deve cambiare galoppo se non nel punto o area indicata dal grafico. Criteri di valutazione: serenità, franchezza ed armonia, fluidità dei movimenti, franchezza e disinvoltura.

Passi laterali su barriera /e (Solo livello M – D – G.P.)

La difficoltà si compone di una, due o tre barriere di 4 metri poste a terra o su appositi alloggiamenti con altezza massima da terra di 10 cm. La difficoltà a seconda della categoria potrà prevedere una barriera o due barriere poste ad angolo retto per la categoria M, oppure tre barriere poste a doppia "L" per le categorie superiori. (vds grafico)

Il cavaliere dovrà superarle ponendo gli anteriori davanti ed i posteriori dietro alla barriera stessa. Si esegue con lo stesso concetto della appoggiata. Nel caso di 2 o 3 barriere, si prevedono anche delle rotazioni sugli anteriori e sulle anche.

Criteri di valutazione: serenità, franchezza ed armonia, fluidità dei movimenti, franchezza e disinvoltura.



ALLEGATO 10

PROMOTION DRESSAGE – SCHEDE

Vedasi appendice al Programma.

ALLEGATO 11A

CALENDARIO MANIFESTAZIONE DRESSAGE DI INTERESSE FEDERALE 2020

Data	Luogo	Manifestazione
26/28 Giugno	Arezzo	Master Centro Italia – Coppa Centri Federali – CDI Giovanile e Giovani Cavalli
10/12 Luglio	Le Lame – Montefalco	1° Tappa Coppa Italia
11/13 Settembre	GESE - Bologna	2° Tappa Coppa Italia – Master Nord Italia – CDI Giovanile e Giovani Cavalli - 1° Tappa Coppa Italia Paradressage
25/27 Settembre	Il Torrione - Tortona	Campionati Italiani Assoluti Tecnici e Freestyle – Campionato Giovani Cavalli
2/4 Ottobre	CIDA – Paglialonga	3° Tappa Coppa Italia – Master Sud Italia
9/11 Ottobre	Casale San Nicola - Roma	4° Tappa Coppa Italia – Campionati Amatori Tecnici e Freestyle – Campionati Istruttori e Tecnici – 2° Tappa Coppa Italia Paradressage
23/25 Ottobre	Le Siepi - Milano Marittima	Coppa Regioni e Trofei Giovanili – Coppa delle Regioni e Trofeo Freestyle Paradressage – 3° Tappa Coppa Italia Paradressage
20/22 Novembre	Riviera Resort - San Giovanni in Marignano	Finale Progetto Sport - Teams Cup



ALLEGATO 11B

RIPRESE CIRCUITO COPPA ITALIA		
LIVELLO	RIPRESE (ed. in vigore)	MONTEPREMI DI TAPPA
GRAN PREMIO	FEI Grand Prix FEI Grand Prix Special	Vedere programma
UNDER 25	FEI Inter.II FEI Grand Prix 16-25	Vedere programma
INTERMEDIO	FEI Inter. A FEI Inter. B	Vedere programma
ESPERTI	D FEI T.T. Y.R. Saint Georges FEI Intermediarie 1	Vedere programma
SENIORES	M 105 M 200	Vedere programma
SENIORES D	D 1 D 2 ST. Georges	Vedere programma
YOUNG RIDERS	D FEI T.T. Y.R. Saint Georges D FEI Indiv.T. Y.R.	Vedere programma
JUNIORES	M FEI Team Test Juniores M FEI Indiv. Test Juniores	Vedere programma
JUNIORES F	F 110 F 200	Vedere programma
CHILDREN	FEI Team Test Children FEI Indiv. Test Children	Vedere programma
PONY	FEI Team Test Pony FEI Indiv. Test Pony	Vedere programma
GIOVANI CAVALLI 4 ANNI	FEI Giovani Cavalli 4 anni FEI Giovani Cavalli 4 anni	Vedere programma
GIOVANI CAVALLI 5 ANNI	FEI Preliminary Giovani cavalli 5 anni FEI Finale Giovani Cavalli 5 anni	Vedere programma
GIOVANI CAVALLI 6 ANNI	FEI Preliminary Giovani Cavalli 6 anni FEI Finale Giovani Cavalli 6 anni	Vedere programma
GIOVANI CAVALLI 7 ANNI	FEI Preliminary Giovani Cavalli 7 anni FEI Finale Giovani Cavalli 7 anni	Vedere programma

I Montepremi e la ripartizione saranno definiti dopo l'approvazione del Bilancio da parte del C.F.

N.B. - Per motivi di bilancio il contributo per l'organizzazione delle Tappe di Coppa Italia è stato ridotto a 4.000,00 €.

Per cui è stato ridotto a 4.000,00 € anche il montepremi.



ALLEGATO 11C

CAMPIONATI ITALIANI AMATORI DRESSAGE 2020

DATA	MANIFESTAZIONE		SEDE
09 - 11 ottobre	CAMPIONATI ITALIANI AMATORI TECNICI e FREESTYLE + Campionati Istruttori e Tecnici + 4° Tappa Coppa Italia + 2° Tappa Coppa Italia Paradressage		Casale San Nicola - Roma
CAMPIONATO TECNICO	RIPRESE (ed. in vigore)	MONTEPREMI	
LIVELLO E JUNIOR – YOUNG RIDER	E 300 E 320	Vedere programma	
LIVELLO E AMATORI	E 300 E 320	Vedere programma	
LIVELLO F JUNIOR – YOUNG RIDER	F 110 F 200	Vedere programma	
LIVELLO F AMATORI	F 110 F 200	Vedere programma	
LIVELLO M AMATORI	M 105 M 200	Vedere programma	
LIVELLO M SENIOR PRO	M 105 M 200	Vedere programma	
Pas de Deux	Freestyle livello F	Vedere programma	
CAMPIONATO FREESTYLE	RIPRESE (ed. in vigore)	MONTEPREMI	
LIVELLO E JUNIOR – YOUNG RIDER	KUR Livello E	Vedere programma	
LIVELLO E AMATORI	KUR Livello E	Vedere programma	
LIVELLO F JUNIOR – YOUNG RIDER	KUR Livello F	Vedere programma	
LIVELLO F AMATORI	KUR Livello F	Vedere programma	
LIVELLO M AMATORI	KUR Livello M	Vedere programma	
LIVELLO M SENIOR PRO	KUR Livello M	Vedere programma	
Pas de Deux	Freestyle livello F	Vedere programma	
Montepremi e ripartizione saranno resi noti dopo l'approvazione del C.F.			



ALLEGATO 11D

MASTER Sud Italia DRESSAGE		
DATA	MANIFESTAZIONE	SEDE
2 - 4 ottobre	MASTER SUD ITALIA + 3° Tappa Coppa Italia	CIDA - Paglialonga
CAMPIONATO	RIPRESE (ed. in vigore)	MONTEPREMI
INVITO	ID 20 ID 30	Vedere programma
PROMESSE	E 60 E 80	Vedere programma
CHILDREN	FEI Prel. Comp. A Test Children - E FEI Prel. Comp. B Test Children - E	Vedere programma
JUNIORES E	E 210 E 300	Vedere programma
JUNIORES F	F 110 F 200	Vedere programma
JUNIORES ASSOLUTO	FEI Team Comp. Test Juniores – M FEI Individual Comp. Test Juniores – M	Vedere programma
YOUNG RIDER	D 1 FEI Prix St. George – D 2	Vedere programma
SENIORES PRO	M 105 M 200	Vedere programma
SENIORES AMATORI	M 105 M 200	Vedere programma
SENIORES D	D 1 FEI Prix St. Georges - D 2	Vedere programma
SENIORES ESPERTI	FEI Prix St. Georges – D 2 FEI Intermediate I – D 3	Vedere programma
SQUADRE REGIONALI		Vedere programma

Montepremi e ripartizione saranno resi noti dopo l'approvazione del C.F.



MASTER Centro Italia DRESSAGE

DATA	MANIFESTAZIONE	SEDE
26 - 28 Giugno	MASTER CENTRO ITALIA + Coppa Centri Federali	Arezzo
CAMPIONATO	RIPRESE (ed. in vigore)	MONTEPREMI
INVITO	ID 20 ID 30	Vedere programma
PROMESSE	E 60 E 80	Vedere programma
CHILDREN	FEI Prel. Comp. A Test Children - E FEI Prel. Comp. B Test Children - E	Vedere programma
JUNIORES E	E 210 E 300	Vedere programma
JUNIORES F	F 110 F 200	Vedere programma
JUNIORES ASSOLUTO	FEI Team Comp. Test Juniores – M FEI Individual Comp. Test Juniores – M	Vedere programma
YOUNG RIDER	D 1 FEI Prix St. George – D 2	Vedere programma
SENIORES PRO	M 105 M 200	Vedere programma
SENIORES AMATORI	M 105 M 200	Vedere programma
SENIORES D	D 1 FEI Prix St. Georges - D 2	Vedere programma
SENIORES ESPERTI	FEI Prix St. Georges – D 2 FEI Intermediate I – D 3	Vedere programma
SQUADRE REGIONALI		Vedere programma

Montepremi e ripartizione saranno resi noti dopo l'approvazione del C.F.



MASTER Nord Italia DRESSAGE		
DATA	MANIFESTAZIONE	SEDE
11-13 Settembre	MASTER NORD ITALIA + 2° Tappa Coppa Italia + 1° Tappa Coppa Italia Paradressage	GESE - Bologna
CAMPIONATO	RIPRESE (ed. in vigore)	MONTEPREMI
INVITO	ID 20 ID 30	Vedere programma
PROMESSE	E 60 E 80	Vedere programma
CHILDREN	FEI Prel. Comp. A Test Children - E FEI Prel. Comp. B Test Children - E	Vedere programma
JUNIORES E	E 210 E 300	Vedere programma
JUNIORES F	F 110 F 200	Vedere programma
JUNIORES ASSOLUTO	FEI Team Comp. Test Juniores – M FEI Individual Comp. Test Juniores – M	Vedere programma
YOUNG RIDER	D 1 FEI Prix St. George – D 2	Vedere programma
SENIORES PRO	M 105 M 200	Vedere programma
SENIORES AMATORI	M 105 M 200	Vedere programma
SENIORES D	D 1 FEI Prix St. Georges - D 2	Vedere programma
SENIORES ESPERTI	FEI Prix St. Georges – D 2 FEI Intermediate I – D 3	Vedere programma
SQUADRE REGIONALI		Vedere programma

Montepremi e ripartizione saranno resi noti dopo l'approvazione del C.F.



ALLEGATO 11E

CAMPIONATI ITALIANI ASSOLUTI TECNICI E FREESTYLE DRESSAGE 2020

DATA	MANIFESTAZIONE	SEDE
25 - 27 Settembre	CAMPIONATI ITALIANI ASSOLUTI TECNICI E FREESTYLE (Campionati Giovani Cavalli)	Il Torrione – Tortona
27 - 29 Luglio	CAMPIONATI ITALIANI PONY ASSOLUTO (di competenza del Dipartimento Pony)	Le Siepi – Cervia
CAMPIONATO	RIPRESE (ed. in vigore)	MONTEPREMI
CHILDREN	FEI Preliminary Competition Test Children - E FEI Team Competition Test Children – F FEI Individual Competition Test Children – F	Vedere programma
JUNIORES	FEI Team Competition Test Juniors – M FEI Individual Competition Test Juniors - M FEI Freestyle Test Junior – Livello M	Vedere programma
YOUNG RIDER	FEI Team Competition Test Young Riders - D 2 FEI Individual Competition Test Young Riders – D 2.1 FEI Freestyle Test Young Rider – Livello D	Vedere programma
UNDER 25	FEI Intermediate II – D 4 FEI Grand Prix 16-25 – D 5.2 FEI Freestyle Test Intermediate I – Livello D	Vedere programma
SENIORES ESPERTI	FEI Prix St. Georges – D 2 FEI Intermediate I – D 3 FEI Freestyle Test Intermediate I – Livello D	Vedere programma
SENIORES ASSOLUTO	FEI Grand Prix – D 5.1 FEI Grand Prix Special – D 6 FEI Freestyle Test Grand Prix – Livello D	Vedere programma

Montepremi e ripartizione saranno resi noti dopo l'approvazione del C.F.



ALLEGATO 11F

CAMPIONATI GIOVANI CAVALLI DRESSAGE 2020		
DATA	MANIFESTAZIONE	SEDE
25 - 27 Settembre	CAMPIONATI GIOVANI CAVALLI (Campionati Italiani Assoluti Tecnici e Freestyle)	Il Torrione – Tortona
CAMPIONATO	RIPRESE (ed. in vigore)	MONTEPREMI
CAVALLI 4 ANNI	FEI Giovani Cavalli 4 anni FEI Giovani Cavalli 4 anni	Vedere programma
CAVALLI 5 ANNI	FEI Preliminary Giovani Cavalli 5 anni FEI Finale Giovani Cavalli 5 anni	Vedere programma
CAVALLI 6 ANNI	FEI Preliminary Giovani Cavalli 6 anni FEI Finale Giovani Cavalli 6 anni	Vedere programma
CAVALLI 7 ANNI	FEI Preliminary Giovani Cavalli 7 anni FEI Finale Giovani Cavalli 7 anni	Vedere programma
Montepremi e ripartizione saranno resi noti dopo l'approvazione del C.F.		



ALLEGATO 11G

FINALE PROGETTO SPORT DRESSAGE 2020			
DATA		MANIFESTAZIONE	SEDE
20-22 Novembre		FINALE PROGETTO SPORT + Teams Cup	Riviera Resort – S. G. in Marignano
CATEGORIE		RIPRESE (ed. in vigore)	MONTEPREMI
JUNIOR	LIVELLO PATENTE A	E 80 E 100	Vedere programma
	LIVELLO E	E 210 E 300	Vedere programma
	LIVELLO E AVANZATO	E 320 E 400	Vedere programma
	LIVELLO F	F 110 F 200	Vedere programma
AMATORI	LIVELLO E AVANZATO	E 320 E 400	Vedere programma
	LIVELLO F	F 110 F 200	Vedere programma
	LIVELLO M	M 105 M 200	Vedere programma
Montepremi e ripartizione saranno resi noti dopo l'approvazione del C.F.			

TEAMS CUP DRESSAGE 2020		
DATA	MANIFESTAZIONE	SEDE
20-22 Novembre	Teams Cup	Riviera Resort - San Giovanni in Marignano
CATEGORIE	RIPRESE (ed. in vigore)	MONTEPREMI
Come da Programma	Come da Programma	Come da Programma



ALLEGATO 11H

COPPA DELLE REGIONI E TROFEI GIOVANILI DRESSAGE 2020		
DATA	MANIFESTAZIONE	SEDE
23 – 25 Ottobre	COPPA DELLE REGIONI E TROFEI GIOVANILI + Coppa delle Regioni e Trofeo Freestyle + 3° Tappa Coppa Italia Paradressage	Le Siepi - Milano Marittima
CATEGORIA	RIPRESE (ed. in vigore)	
TROFEO PATENTI A	E 60 E 80 E 80	
TROFEO ALLIEVI	E 210 E 300 Kur livello E	
TROFEO ALLIEVI EMERGENTI	F 110 F 200 Kur livello F	
COPPA DELLE REGIONI livello E	E 60 (riservata patente A) / E 210 E 80 (riservata patente A) / E 300	
COPPA DELLE REGIONI livello F	F 110 F 200	
Montepremi e ripartizione	saranno resi noti dopo l'approvazione del C.F.	



Federazione Italiana Sport Equestri

ALLEGATO 12

TEAM ITALIA DRESSAGE 2020

Vedasi appendice al Programma.

ALLEGATO 13

NEXT GENERATION TEAM ITALIA DRESSAGE 2020

Vedasi appendice al Programma.

ALLEGATO 14

PROGETTO CIRCUITO MIPAAFT 2020

Vedasi appendice al Programma.



ALLEGATO 15

CONCORSO PROMOZIONALE DI DRESSAGE 2020

Il **Concorso Promozionale di Dressage** è una manifestazione che può essere programmata all'interno di un'altra manifestazione equestre e comunque segnalata nel calendario Dressage. È prevista la programmazione fino ad un massimo di 4 categorie all'interno di CN di tipo A-B-C e varrà il Regolamento di Dressage ultima edizione in vigore.

Questa tipologia di concorso sarà esente dalle concomitanze chilometriche nel calendario di Dressage.

Sono programmabili categorie di Dressage fino al livello E.

È obbligatorio il servizio di assistenza medica (ambulanza e medico) ed il veterinario.

Non è obbligatorio il maniscalco, ma deve essere garantita la sua reperibilità.

Inoltre deve essere garantita l'operatività di una Segreteria di concorso abilitata.

Giuria: come da quadro sinottico in vigore.

Non sono previsti premi in denaro.

Quote di iscrizione come da regolamentazione in vigore:

- €15 per categorie non qualificanti
- €20 per categorie qualificanti