



**Approvato con delibera del Consiglio Federale il 23 gennaio 2023.  
Entra in vigore il 01 febbraio 2023.**

# **LIBRO VII**

## **NORME GENERALI RELATIVE A CAVALLI E CAVALIERI**

### **TITOLO I**

#### **NORME GENERALI RELATIVE AI CAVALLI ATLETI**

#### **Art. 361 – Classificazione**

- 361.1 I cavalli e/o pony e/o altri equidi di cui alle specifiche previsioni del Regolamento Generale e/o dei Regolamenti di Disciplina Sportiva F.I.S.E. sono iscritti al “Ruolo federale del cavallo”. La generica dizione “cavalli” di cui al presente Regolamento Generale, ed a ogni altro regolamento F.I.S.E., include pony, e altri equidi.
- 361.2 Il Ruolo federale del cavallo è organizzato in più sezioni per ciascuna delle singole tipologie di equidi (cavalli, pony, asini, ecc.). La partecipazione a manifestazioni sportive di pony, così come di altri equidi, è consentita nelle forme e limiti previsti dalle norme e dai regolamenti delle singole discipline sportive, dove espressamente previsto e regolamentato.
- 361.3 Possono essere iscritti al Ruolo federale del cavallo esclusivamente i cavalli e/o pony e/o altri equidi quando di età di 1 anno o superiore per i quali il proprietario abbia dichiarato la destinazione NON DPA – non destinati alla produzione alimentare – con le modalità previste dalle vigenti leggi e regolamenti. I Cavalli, i Pony e gli altri Equidi, iscritti al Ruolo federale del Cavallo assumono la qualifica di “Cavallo Atleta” e svolgono attività sportiva sotto l’egida F.I.S.E.
- 361.4 I cavalli in base all’età sono classificati in:
- a) Puledri (morfologia e salto in libertà):
    - puledri di 1 anno;
    - puledri di 2 anni.
  - b) Cavalli Giovani in Addestramento o Selezione Allevatoriale:
    - cavalli di 3 anni;
    - cavalli di 4 anni;
    - cavalli di 5 anni.
  - c) Cavalli Giovani:
    - cavalli di 6 anni;
    - cavalli di 7 anni.
  - d) Cavalli Adulti:
    - cavalli di 8 anni ed oltre.
- 361.5 La partecipazione dei pony a categorie NON a loro riservate è ammessa con l’applicazione delle norme degli specifici regolamenti delle singole discipline sportive, senza distinzioni tra pony e cavalli se montate da over 16 e nel rispetto del regolamento pony di disciplina se montati da under 16.
- 361.6 Quando nel presente regolamento si fa riferimento alla partecipazione dei pony, si intende sempre un binomio costituito da pony e cavaliere under 16.



361.7 Per alcune particolari funzionalità (es: partecipazione cavalli giovani) il calendario F.I.S.E. viene suddiviso in due periodi con criteri determinati dai regolamenti delle singole discipline sportive.

### **Art. 362 – Età dei cavalli**

362.1 L'età dei cavalli ai fini delle attività sportive sotto l'egida F.I.S.E. è computata dal 1° gennaio dell'anno successivo alla loro nascita. In conseguenza di ciò, qualunque sia il giorno e mese di nascita di un cavallo, il 1° gennaio dell'anno successivo esso compie un anno (esempio: un cavallo nato il 20 maggio 2000 ha compiuto un anno il 1° gennaio 2001, ne ha compiuti due il 1° gennaio 2002, ecc.).

362.2 Quanto sopra non è valido per i cavalli nati nell'Emisfero Sud del globo terrestre, i quali cambiano età il 1° agosto e non il 1° gennaio (es: un cavallo dell'emisfero Sud di 6 anni dovrà essere equiparato ad un cavallo di 5 anni dell'emisfero Nord).

362.3 L'età dei cavalli esposta nel presente Regolamento Generale si intende sempre come riferita all'anno solare.

362.4 Per la partecipazione alle categorie loro riservate per età, la stessa deve essere accertata esclusivamente tramite certificato di origine.

362.5 I cavalli di origine sconosciuta (senza genealogia) non possono partecipare a categorie riservate per età.

362.6 I cavalli di origine sconosciuta possono partecipare a tutte le altre categorie nel rispetto delle limitazioni previste dagli specifici Regolamenti della disciplina sportiva in relazione alla loro età.

### **Art. 363 – Cavalli italiani**

363.1 Sono definiti "Cavalli Italiani" tutti i cavalli riconosciuti e registrati con tale qualifica al Ministero dell'agricoltura, della sovranità alimentare e delle foreste (MASAF, già MIPAAF, già UNIRE, già ASSI), nello specifico:

- Cavallo Sella Italiano
- Cavallo Persano.

Non rientrano in tale definizione fattrici e stalloni registrati al fine della riproduzione dal citato Ministero se non già iscritti quali Cavalli italiani.

363.2 Vi sono alcuni soggetti di razza Puro Sangue Inglese, che, seppure nati all'estero e muniti di passaporto del paese d'origine, sono considerati italiani ai sensi dell'art.123 del Regolamento delle corse MIAAF, già MIPAAF.

Per tali soggetti, il riconoscimento come "Cavalli Italiani" non è indicato sul passaporto, ma soltanto nella banca dati MASAF. Al fine di iscriverli correttamente nella banca dati F.I.S.E. ed assegnare i premi riservati, la loro condizione di "Cavalli Italiani" deve essere verificata al MASAF, su richiesta del proprietario, dal Comitato Regionale cui il proprietario si rivolge per l'iscrizione al Ruolo federale del cavallo.

### **Art. 364 – Partecipazione a manifestazioni**

364.1 Sotto pena di squalifica i cavalli, per partecipare in gara a manifestazioni di qualsiasi tipo ed essere inseriti in classifica, devono essere iscritti, al Ruolo federale del cavallo, secondo quanto previsto dall'apposita normativa di cui al Libro I e al Libro VII del presente Regolamento Generale.

364.2 La regolare iscrizione del cavallo al Ruolo federale del cavallo garantisce copertura assicurativa per responsabilità civile così come da Polizza le cui dettagliate condizioni sono pubblicate nel sito F.I.S.E..



- 
- 364.3 È altresì obbligatoria l'iscrizione al Ruolo federale del cavallo, anche per la sola attività di Avviamento allo Sport e Ludica svolta all'interno di impianti di Enti affiliati o aggregati, o comunque da questi coordinata.
- 364.4 Il proprietario ha facoltà di iscrizione degli equidi al Ruolo federale del cavallo a partire dal 3° anno di età. Per gli anni successivi alla prima iscrizione si procede al rinnovo annuale.
- 364.5 I pony, seppur iscritti al Ruolo federale del cavallo come tali, possono essere montati in gara anche da cavalieri di età superiore ai 16 anni in categorie cavalli. In dette circostanze – cavaliere di età superiore ai 16 anni – la partecipazione avviene in categorie non riservate pony. Quanto al presente punto fatte salve specifiche differenti previsioni nei regolamenti delle singole discipline sportive.
- 364.6 Il Veterinario di Servizio presente alla manifestazione controlla almeno il 5% dei passaporti dei pony/cavalli partecipanti, verificando tra l'altro la regolarità delle vaccinazioni riportate all'interno del documento, la destinazione finale NON DPA, la rispondenza del codice numerico del microchip indicato nel documento con il codice numerico del microchip rilevato sul cavallo con apposito rilevatore. Di tale verifica consegna relazione di sintesi al Presidente di Giuria o al Delegato Tecnico (CCE).

#### **Art. 365 – Identificazione del cavallo da parte degli Ufficiali di Gara**

- 365.1 Ai fini della partecipazione a qualsiasi categoria, gara o partita di una manifestazione, è necessario che il cavaliere abbia al seguito l'originale del "documento di identificazione dell'equide" altresì denominato "passaporto", che riporta i dati identificativi del cavallo e che comprova l'iscrizione del cavallo al Ruolo federale del cavallo.
- 365.2 Detto documento deve essere esibito qualora richiesto dal Presidente di Giuria o dal Delegato Tecnico (CCE), dalla Segreteria di Concorso o dal Veterinario di Servizio.
- 365.3 La Giuria provvede a identificare, mediante uno specifico controllo a campione dei suddetti passaporti, i cavalli partecipanti ad una manifestazione; tale identificazione deve essere fatta con l'assistenza del Veterinario di Servizio. Il controllo comprende la verifica del codice numerico del microchip (corrispondenza del codice numerico del microchip installato sull'equide e codice numerico del microchip riportato sul documento di identificazione dell'equide). Il controllo prevede anche che si verifichi la corretta presenza sul documento di identificazione dell'equide della così detta "dichiarazione di destinazione finale" NON DPA, in coerenza a quanto al precedente Titolo III del Libro I del presente Regolamento Generale.
- 365.4 La Segreteria di Concorso – laddove provveda per qualsiasi motivo a verificare il documento di un equide - controlla altresì che nel documento di identificazione dell'equide sia riportata la dichiarazione di destinazione finale NON DPA in coerenza a quanto al precedente Titolo III del Libro I del presente Regolamento Generale.
- 365.5 I cavalieri iscritti ad una manifestazione hanno l'obbligo di controllare prima dell'inizio della manifestazione che il documento di identificazione dell'equide, sia completo della indicazione dei segni identificativi del cavallo e del codice numerico del microchip, e che il cavallo sia regolarmente iscritto al Ruolo federale del cavallo. Nei casi in cui sia rilevata mancanza od incompletezza, i cavalieri iscritti sono tenuti ad effettuare la necessaria regolarizzazione presso i competenti organi e/o autorità e presso la F.I.S.E.; verificano inoltre che sia stato effettuato il rinnovo dell'iscrizione al Ruolo federale del cavallo per l'anno in corso, che vi sia



l'annotazione di vaccinazione che rispetti le scadenze previste dalle vigenti norme e che il cavallo sia registrato come NON DPA.

- 365.6 Della puntuale rispondenza dell'identità del cavallo presentato a partecipare a categoria, gara o partita risponde il cavaliere che partecipa alla manifestazione con detto cavallo, o l'istruttore per cavalieri under 18.

## **TITOLO II** **NORME GENERALI RELATIVE AI CAVALIERI**

### **Art. 366 – Norme generali**

- 366.1 Il concorrente iscritto ad una manifestazione deve essere in possesso della prescritta Autorizzazione a Montare vigente per l'anno in corso, il cui regolare possesso può essere verificato dal sistema di Tesseramento on line della F.I.S.E. dal Presidente di Giuria o dal Delegato Tecnico (CCE), dalla Giuria o dalla Segreteria del Concorso.
- 366.2 Le Autorizzazioni a Montare sono disciplinate dallo specifico Libro VIII "Disciplina delle Autorizzazioni a Montare" del presente Regolamento Generale.
- 366.3 Il regolare possesso dell'Autorizzazione a Montare garantisce copertura assicurativa per infortuni e responsabilità civile così come da Polizza le cui dettagliate condizioni sono pubblicate nel sito F.I.S.E..
- 366.4 Un cavaliere, autorizzato a montare, che abbia la qualifica di Children e Junior o Junior e Young Rider o di Young Rider e Senior può partecipare nello stesso anno in occasione dei Campionati Italiani, al Campionato o Criterium o Trofeo programmati durante gli stessi, esclusivamente a gare riservate ad una sola qualifica.
- 366.5 È fatto divieto nelle manifestazioni denominate "Campionati" o "Criterium" o "Trofei" Nazionali o "Campionati" Regionali, o gare di selezione a Progetti, Trofei, Manifestazioni Nazionali cui si accede tramite selezioni o qualifiche sul territorio, che i cavalli iscritti alla manifestazione possano essere montati (anche in campo prova o in campi di esercizio o comunque in qualsiasi area durante la manifestazione) da persona diversa dal cavaliere che lo monta in Campionato o Criterium o Trofeo o gara di selezione o qualifica. Tale divieto vige per tutta la durata della manifestazione. Una manifestazione si intende iniziata 24 ore prima dell'inizio della prima gara ed ultimata 1 ora dopo la fine dell'ultima gara della manifestazione stessa. Ove venisse rilevata infrazione a tale divieto, la Giuria provvede necessariamente e senza indugio alla squalifica del concorrente. Tale previsione si applica salvo differenti disposizioni dettate dagli specifici Regolamenti di disciplina sportiva e/o nei programmi delle singole manifestazioni approvati dal Consiglio federale.
- 366.6 Nel caso in cui un cavaliere dovesse ottenere un passaggio di livello dell'Autorizzazione a Montare nel corso di una manifestazione alla quale stia partecipando, l'ottenimento dell'Autorizzazione a Montare di livello superiore diviene effettiva a manifestazione terminata. In merito a tale prescrizione si intende ottenuta nel corso della manifestazione se successivamente a quando inizia la prima categoria, gara o partita, warm up incluso.
- 366.7 Salvo il divieto di cui al precedente punto 366.5, durante una manifestazione è consentito che un cavallo iscritto ad un concorso sia montato in campo prova o in campi di esercizio da un cavaliere non iscritto. Ciò è consentito se il cavaliere è in regola con il rinnovo dell'autorizzazione a montare per l'anno in corso, che la stessa



sia operativa e non sospesa a qualsiasi titolo, e previa comunicazione alla segreteria delle proprie generalità al fine della sua identificazione. Il suddetto cavaliere è, comunque, tenuto all'osservanza di tutte le norme regolamentari. Il cavaliere regolarmente iscritto alla manifestazione risponde di qualsiasi fatto connesso a quanto sopra normato relativamente all'attività svolta dal cavaliere non iscritto con il cavallo con cui il primo è iscritto.

**Art. 367 – Iscrizioni alle manifestazioni di tesserati under 18 – Allenamenti e formazione dei tesserati under 18**

- 367.1 Le iscrizioni a qualsiasi manifestazione di tesserati under 18 devono essere effettuate dall'ente affiliato/aggregato presso il quale il cavaliere è tesserato con il consenso di uno degli Istruttori/Tecnici di riferimento dell'ente esclusivamente mediante l'utilizzo del sistema di iscrizioni on line o, in caso di indisponibilità, mediante altra modalità prevista dallo specifico Regolamento della singola disciplina sportiva.
- 367.2 Laddove per qualsiasi motivo all'iscrizione dovesse procedere direttamente il Comitato Organizzatore, anche per il tramite della Segreteria, il richiedente dovrà far pervenire o depositare richiesta formulata dal Legale Rappresentante dell'ente affiliato/aggregato presso il quale il cavaliere è tesserato con il consenso di uno degli Istruttori/Tecnici di riferimento dell'ente.
- 367.3 Tale obbligo cessa al compimento del 18° anno di età.
- 367.4 Per tutte le pratiche relative a cavalieri under 18 inerenti alla manifestazione, i cavalieri minorenni devono essere assistiti da uno degli Istruttori/Tecnici di riferimento dell'ente di appartenenza degli stessi che li accompagna alla manifestazione in conformità alle disposizioni del Regolamento Generale e degli specifici Regolamenti della singola disciplina sportiva. L'Istruttore o Tecnico deve avere abilitazione di livello idoneo in coerenza alle previsioni e prescrizioni dettate dal relativo Regolamento di Formazione degli Istruttori o Tecnici della specifica disciplina sportiva.
- 367.5 È responsabilità dell'ente affiliato/aggregato presso il quale il cavaliere è tesserato, acquisire con proprie procedure interne il consenso di uno degli Istruttori/Tecnici di riferimento dell'ente ai fini di quanto al precedente punto 367.1. Il legale rappresentante dell'ente affiliato nel procedere all'iscrizione del tesserato under 18 implicitamente conferma di aver acquisito tale consenso, e ne risponde nei confronti del Comitato Organizzatore e di F.I.S.E..
- 367.6 L'attività di formazione, avviamento allo sport equestre, allenamento, dei tesserati under 18, svolta in impianto di ente affiliato o aggregato, o in spazio aperto o chiuso con attività coordinata da ente affiliato o aggregato, deve essere coordinata da Istruttore o Tecnico di idoneo livello in funzione della tipologia di attività formativa o allenamento svolto.  
L'Istruttore o Tecnico deve essere inserito nella griglia dell'ente affiliato o aggregato o - qualora non sia inserito in detta griglia - deve essere ospitato negli impianti dell'ente previa intesa con l'istruttore o tecnico firmatario in griglia dell'ente.

**Art. 368 – Cavalieri stranieri residenti in Italia**

- 368.1 I cavalieri stranieri con residenza anagrafica in Italia sono equiparati ai fini della partecipazione a manifestazioni in Italia ai cavalieri italiani, fatte salve le limitazioni eventualmente previste dagli specifici Regolamenti della singola disciplina sportiva.
- 368.2 La loro partecipazione alle manifestazioni nazionali è comunque subordinata al rilascio dell'autorizzazione a montare da parte della F.I.S.E..



- 368.3 In ogni caso i cavalieri stranieri non possono partecipare ai Campionati Italiani e Regionali assoluti di categoria, salvo differente espressa previsione dei singoli Regolamenti di disciplina sportiva.
- 368.4 Per il rilascio della competente autorizzazione a montare si fa riferimento a quanto disposto nel presente Regolamento Generale al successivo Libro VIII, "Disciplina delle Autorizzazioni a Montare", e dalle eventuali disposizioni degli specifici Regolamenti della singola disciplina sportiva.
- 368.5 Il cavaliere straniero con residenza anagrafica in Italia da almeno un anno deve obbligatoriamente tesserarsi alla F.I.S.E. e non può utilizzare la licenza d'ospite.

**Art. 369 – Cavalieri stranieri non residenti e cavalieri italiani residenti all'estero**

- 369.1 I cavalieri italiani con comprovata residenza all'estero, in possesso di autorizzazione a montare rilasciata da una Federazione estera, possono richiedere una patente che abilita a livello agonistico equivalente a quella estera purché suffragata da idonea documentazione rilasciata dalla stessa Federazione estera. Ove prodotta tale documentazione, la F.I.S.E. deve acquisire direttamente conferma dell'autenticità dalla Federazione straniera.
- 369.2 Per quanto concerne i cavalieri stranieri non residenti in Italia ed i cavalieri italiani residenti all'estero, resta comunque salva la possibilità della partecipazione a manifestazioni nazionali in conformità a quanto previsto dalla Regolamentazione Generale della F.E.I. e di quanto previsto dagli specifici Regolamenti di disciplina sportiva.

**Art. 370 – Licenza d'Ospite per Cavalieri e per Cavalli**

- 370.1 I cavalli di proprietà di soggetti che non siano cittadini italiani, se non iscritti ai ruoli federali, per poter partecipare a Manifestazioni Sportive nazionali in Italia – sia con cavalieri italiani che con cavalieri stranieri - devono aver ottenuto il rilascio della "Licenza d'ospite per cavalli" per il cui rilascio è necessario l'invio a F.I.S.E. del documento identificativo del cavallo e il pagamento della relativa quota. Le Licenze d'ospite per cavalli possono essere rilasciate esclusivamente a cavalli di proprietà di soggetti che non siano cittadini italiani. I cavalli iscritti alla BDN-E italiana, con proprietario italiano, devono essere iscritti al Ruolo federale del cavallo F.I.S.E. per prendere parte a Manifestazioni Sportive nazionali.
- 370.2 Il cavallo che partecipa ad una Manifestazione Sportiva con Licenza d'Ospite concorre alla stessa a pieno titolo e quindi con analoghi diritti di partecipazione del cavallo iscritto al Ruolo federale, fatte salve le limitazioni eventualmente previste dagli specifici Regolamenti della singola disciplina sportiva.
- 370.3 La Licenza d'Ospite per cavalli e per cavalieri è rilasciata dal Direttore Sportivo avvalendosi del competente Dipartimento Federale in base alle procedure deliberate dal Consiglio federale.
- 370.4 La Licenza d'Ospite per Cavalieri è rilasciata a cittadini stranieri. Non può essere rilasciata a cittadini italiani (anche se stabilmente residenti all'estero, che possono tesserarsi a F.I.S.E. come previsto al Titolo III, Libro I del presente Regolamento Generale). Un cavaliere straniero con Licenza d'Ospite per Cavalieri è tenuto a partecipare alle categorie a lui consentite come da autorizzazione rilasciata e/o equiparata dalla F.I.S.E. così pure per i cavalli in relazione all'età.
- 370.5 Un cavaliere straniero non residente e quindi con Licenza d'Ospite per Cavalieri può, nell'ambito di una manifestazione, fare un cambio di monta con cavalli iscritti da un cavaliere residente in Italia con regolare autorizzazione a montare rilasciata dalla F.I.S.E. e viceversa.



- 370.6 Il cavaliere tesserato F.I.S.E. può montare cavalli con Licenza d'Ospite per cavalli con esclusione delle Licenze d'Ospite di Confine di cui ai successivi articoli.
- 370.7 Ai fini del rilascio della Licenza d'Ospite per Cavalieri, F.I.S.E. verifica la documentazione prodotta e deve acquisire direttamente conferma dell'autenticità della documentazione dalla Federazione straniera.
- 370.8 Non è consentito il rilascio di Licenza d'Ospite al Cavaliere o al Cavallo che sia sottoposto a provvedimenti disciplinari di sospensione disposti da Organi di Giustizia F.I.S.E. o FEI o su cui gravino provvedimenti interdittivi delle competenti autorità giudiziarie. Al fine dell'identificazione del cavallo l'ufficio preposto al rilascio della Licenza d'Ospite verifica anche il numero di microchip.

**Art. 371 – Licenze d'Ospite per Cavaliere rilasciate a cavalieri stranieri under 18**

- 371.1 Il cavaliere straniero under 18 in possesso di Licenza d'Ospite per Cavaliere, rilasciata dalla F.I.S.E., può essere accompagnato in gara da un maggiorenne di nazionalità non italiana oppure da un istruttore italiano nel rispetto delle regole e competenze; il nominativo dell'accompagnatore deve essere comunicato alla Segreteria di Concorso all'atto dell'iscrizione o all'arrivo nella sede di svolgimento della manifestazione. Il soggetto responsabile del cavaliere straniero under 18 accompagna detto cavaliere in campo gara per la ricognizione e lo assiste in campo prova.

**Art. 372 – Partecipazione a manifestazioni di confine**

- 372.1 Fatte salve le limitazioni eventualmente previste dagli specifici Regolamenti della singola disciplina sportiva, i cavalieri ed i loro cavalli delle nazioni confinanti con l'Italia sono autorizzati a partecipare alle manifestazioni nazionali organizzate nelle reciproche Regioni di confine previa acquisizione della "Licenza d'Ospite per Cavalieri e per cavalli di Confine", rilasciata dalla F.I.S.E. secondo quanto prescritto dai Regolamenti vigenti.

**Art. 373 – Partecipazione a categorie nazionali aggiunte a concorsi internazionali**

- 373.1 I cavalieri stranieri ed i loro cavalli sono autorizzati a partecipare a categorie nazionali programmate nell'ambito di manifestazioni internazionali fermo restando che devono comunque far pervenire la richiesta per il rilascio della licenza stessa da parte della Federazione di appartenenza secondo quanto prescritto dai Regolamenti vigenti.

**Art. 374 – Diritti e Quote F.I.S.E.**

- 374.1 Il Consiglio Federale determina Diritti di Segreteria o Quote F.I.S.E. dovute per le operazioni e rilascio Licenze di cui ai precedenti articoli del presente titolo.

**TITOLO III**  
**DISTINTIVI OLIMPICI E NAZIONALI**

**Art. 375 – Modalità utilizzo per cavalieri tesserati F.I.S.E.**



- 375.1 I Cavalieri che hanno partecipato ad Olimpiadi nelle discipline degli sport equestri possono fregiarsi in gara del distintivo con i cinque cerchi olimpici, senza limitazione di tempo.
- 375.2 I Cavalieri che hanno partecipato a Paralimpiadi possono fregiarsi del distintivo con i tre agitos simbolo dell'International Paralympic Committee, senza limitazione di tempo.
- 375.3 I Cavalieri che hanno partecipato a Campionati Continentali o Mondiali come componenti la squadra italiana, possono fregiarsi con bavero tricolore, senza limitazione di tempo.
- 375.4 I Cavalieri che hanno partecipato a CSIO quali espressioni di rappresentative nazionali possono portare il bavero tricolore fino al 31 dicembre dell'anno della partecipazione.
- 375.5 I Cavalieri, componenti la squadra ufficiale selezionata dalla F.I.S.E. per la partecipazione a manifestazioni, portano nella manifestazione internazionale cui partecipano in forza della convocazione, sia in Italia e sia all'estero, il bavero tricolore.
- 375.6 I Children che hanno partecipato a Coppe delle Nazioni di CSIOCH o a Campionati Continentali di categoria possono portare il bavero tricolore fino al 31 dicembre dell'anno di compimento del 14° anno di età.
- 375.7 Gli Juniores che hanno partecipato a Coppe delle Nazioni di CSIOJ o a Campionati Continentali di categoria possono portare il bavero tricolore fino al 31 dicembre dell'anno di compimento del 18° anno di età.
- 375.8 Gli Young Riders che hanno partecipato a Coppe delle Nazioni di CSIOY o a Campionati Continentali di categoria possono portare il bavero tricolore fino al 31 dicembre dell'anno di compimento del 21° anno di età.
- 375.9 Il Campione Italiano di ogni qualifica si fregia con lo scudetto tricolore di campione italiano fino a nuova assegnazione di titolo.
- 375.10 Il tricolore della bandiera italiana sulla copertina sottosella è obbligatorio per cavalli partecipanti in rappresentanza della Squadra Nazionale in tutte le categorie della manifestazione.
- 375.11 I distintivi di cui al presente articolo non possono essere utilizzati da soggetti che non abbiano i requisiti di partecipazione indicati nel presente articolo. Ogni abuso è perseguito da F.I.S.E.. Gli Ufficiali di Gara verificano nelle manifestazioni il corretto utilizzo dei distintivi per come prescritto nel presente articolo, diffidando dall'utilizzo abusivo eventuali soggetti non aventi titolo.

#### **TITOLO IV**

### **NORME SUL RISPETTO DEL CAVALLO E CAUTELE PER GARANTIRNE IL BENESSERE**

#### **Art. 376 – Codice di condotta per il benessere del cavallo**



- 376.1 La F.I.S.E., anche in quanto rappresentante per l'Italia della Federazione Equestre Internazionale (FEI) riconosce ed adotta il Codice di Condotta FEI per il Benessere del Cavallo, di cui con il presente articolo si dispone il recepimento dinamico.
- 376.2 Gli Ufficiali di Gara, e i tesserati alla Federazione sono tenuti ad osservare e far rispettare i Regolamenti FEI e F.I.S.E. con specifica attenzione a quanto disposto a favore del rispetto del cavallo, della sua tutela e alla prevenzione da maltrattamenti e abusi, nonché a intervenire quando ravvisano maltrattamenti.
- 376.3 Gli Istruttori e Tecnici curano, sin dai primi approcci con l'allievo, di formare il cavaliere e trasmettere i principi di cui ai punti precedenti al cavaliere stesso, ai soggetti che esercitano la responsabilità genitoriale per i cavalieri under 18, e comunque a coloro che abitualmente accompagnano e/o assistono i cavalieri.
- 376.4 Istruttori, Tecnici, dirigenti degli Enti Affiliati o Aggregati sono responsabili nel trasmettere principi di rispetto, tutela, prevenzione da maltrattamento dei cavalli e tutela del benessere quale fattore essenziale e prioritario per la pratica degli sport equestri.

### **Art. 377 – Maltrattamenti**

- 377.1 Nessuno può mai maltrattare e/o abusare di un cavallo o un equide in generale.  
Per evitare comportamenti cui consegua abuso o maltrattamento è necessario adottare ogni idonea attenzione nel corso delle attività di addestramento, allenamento, partecipazione a gare o manifestazioni, trasporto, scuderizzazione, e comunque in qualsiasi altra situazione.
- 377.2 I termini maltrattamento o abuso indicano qualsiasi azione od omissione (dolosa o colposa) che causa o può causare dolore o disagio a un cavallo.  
Si elencano a titolo esemplificativo e non esaustivo i seguenti comportamenti:
- frustare o percuotere un cavallo in modo violento e/o eccessivo e/o ripetuto;
  - sottomettere un cavallo utilizzando un qualsiasi tipo di attrezzatura che produca scosse elettriche;
  - sottomettere un cavallo utilizzando un qualsiasi tipo di attrezzatura coercitiva;
  - utilizzo degli speroni in modo eccessivo, ostinato, o comunque tale da produrre ferite volontarie al cavallo;
  - uso violento e ripetuto delle redini producendo strattoni che agiscano con violenza sulla bocca, sul naso o sulla fronte del cavallo, agendo sull'imboccatura o altra attrezzatura;
  - gareggiare con un cavallo che si palesi esausto, affetto da zoppia, ferito, in precarie condizioni fisiche;
  - malmenare in qualsiasi maniera un cavallo;
  - sensibilizzare qualsiasi parte di un cavallo con l'utilizzo di prodotti o tecniche o bardature che incrementino l'effetto dell'urto o contatto con barriere, ostacoli, o altra attrezzatura usata in addestramento, allenamento o gara, o che provochino con l'urto o il contatto reazioni o sollecitazioni di rilevante dolore;
  - desensibilizzare qualsiasi parte di un cavallo che limiti o elimini la sensazione di dolore che potrebbe derivare da urto con barriere, ostacoli, o altra attrezzatura usata in allenamento o gara;
  - costringere un cavallo a privazione di alimentazione, acqua o adeguata movimentazione, o comunque trascurare che lo stesso sia alimentato con regolarità e sia movimentato ove non scuderizzato in condizioni che ne favoriscano autonomamente la movimentazione;
  - immobilizzare o isolare un cavallo per lunghi periodi impedendone i più elementari movimenti.



377.3 Qualsiasi persona che sia testimone o dettagliatamente informata di un maltrattamento o abuso è tenuta a darne comunicazione.

Se l'episodio di cui si ha conoscenza avviene durante una manifestazione sportiva, detta comunicazione deve essere data tempestivamente con qualsiasi modalità al Presidente di Giuria, o ad altro Ufficiale di Gara, o al Veterinario di Servizio. In assenza di questi ad un rappresentante del Comitato Organizzatore.

Ai fini della tutela del benessere del Cavallo Atleta, gli Ufficiali di Gara devono intervenire immediatamente, anche eliminando dalla gara o dalla manifestazione il binomio interessato da tali maltrattamenti, e sanzionare qualsiasi maltrattamento e/o abuso rilevato durante manifestazioni che si svolgano sotto l'egida F.I.S.E..

Laddove l'episodio di abuso avvenga in circostanze estranee ad una manifestazione sportiva, colui che ne fosse testimone o ne venisse dettagliatamente a conoscenza deve provvedere a darne comunicazione senza indugio agli Organi di Giustizia F.I.S.E. o comunque alla Federazione.

377.4 Per quanto non precisato nel presente articolo si rinvia al Regolamento Veterinario.

### **Art. 378 – Sicurezza del cavaliere**

378.1 F.I.S.E. ritiene necessario adottare idonee attenzioni volte a contribuire alla salvaguardia della sicurezza dei cavalieri nell'esercizio delle attività di addestramento, allenamento, partecipazione a gare o manifestazioni, e comunque in qualsiasi altra situazione in cui il cavaliere eserciti la propria attività sportiva. Gli Istruttori e i Tecnici sono adeguatamente formati dalla Federazione anche per assistere e supportare i cavalieri ad adottare precauzioni e attrezzature idonee a limitare la rischiosità intrinseca e connessa all'attività sportiva e agli sport equestri in generale.

L'istruttore o Tecnico ha titolo ad imporre ai praticanti attività sportiva sotto l'egida F.I.S.E. l'adozione di abbigliamento funzionale alla disciplina praticata e di idonee protezioni per come prescritte da F.I.S.E.. In assenza delle stesse il cavaliere non può essere ammesso a praticare attività di cui al primo comma del presente articolo in impianti di Enti affiliati o aggregati, e/o comunque in attività svolte sotto l'egida F.I.S.E..

Ogni cautela e prudenza dell'Istruttore o Tecnico non può comunque che limitare la pericolosità insita agli sport equestri. Pertanto, il cavaliere - e per esso il soggetto che esercita la responsabilità genitoriale per i minori di anni 18 - praticando sport equestri assume ogni rischio, alea e responsabilità dei possibili accadimenti e incidenti connessi all'esercitare attività sportiva in binomio con l'altro atleta - il cavallo - essere autonomamente senziente e quindi non completamente controllabile dal cavaliere o dall'istruttore o tecnico che lo forma e coadiuva nell'esercizio dell'attività sportiva.

378.2 Nelle attività di avviamento allo sport, addestramento, allenamento, partecipazione a gare o manifestazioni, e comunque in qualsiasi altra situazione in cui il cavaliere eserciti la propria attività sportiva sul cavallo:

- per i cavalieri under 18 è sempre obbligatorio l'uso del casco protettivo allacciato, mentre montano e nell'esercizio di qualsiasi disciplina, ad eccezione del Volteggio;
- per tutti i cavalieri l'uso del casco protettivo allacciato è obbligatorio in attività che comportino il salto.

È richiesto che il casco protettivo - altresì denominato cap - sia un casco per sport equestri dotato di etichetta CE come prevista dalla normativa europea e/o nazionale vigente.



378.3 Per i cavalieri under 18 è sempre obbligatorio l'uso del giubbino protettivo o protezione simile, almeno della tipologia paraschiena, dotato della etichetta CE come prevista dalla normativa europea e/o nazionale vigente, nelle attività di avviamento allo sport, addestramento, allenamento, partecipazione a gare o manifestazioni. Sono esentate da tale prescrizione le attività di messa in sella, "battesimo" della sella e/o altre attività montate effettuate "a mano" dall'istruttore o tecnico o operatore, nonché le attività svolte su pony di altezza massima 118 con i ferri, i giochi dei pony games effettuati con pony di qualsiasi altezza, con eccezione di quando sia prevista attività di salto, i giochi dei mounted games e la disciplina del Volteggio.

Detto giubbino protettivo deve essere dotato di etichetta CE come prevista dalla normativa europea e/o nazionale vigente. Può essere facoltativamente equipaggiato con airbag

Restano salve specifiche differenti previsioni nei regolamenti delle singole discipline sportive o esenzioni documentate da certificati medici valutati e accettati dalla Federazione (richiesta di esenzione documentata da inviare a [formazione@fise.it](mailto:formazione@fise.it)).

Per i tesserati F.I.S.E. under 18 l'obbligo di indossare il giubbino protettivo si applica, quando svolgono attività di salto, anche nelle competizioni sportive agonistiche sotto l'egida FEI.

## TITOLO V **ISCRIZIONE EQUIDE AL RUOLO FEDERALE DEL CAVALLO**

### CAPO I **NORME E CRITERI GENERALI**

#### **Art. 379 – Iscrizione al Ruolo Federale del Cavallo**

379.1 L'iscrizione degli equidi al Ruolo federale del cavallo è regolamentata dal Regolamento Generale, Libro I – Norme di Attuazione dello Statuto, Titolo III, capo II.

#### **Art. 380 – Tipologie di iscrizione**

380.1 Sono consentite due tipologie di iscrizione al Ruolo federale del cavallo:

- iscrizione al Ruolo federale del cavallo;
- iscrizione temporanea anonima al Ruolo federale del cavallo.

#### **Art. 381 – Iscrizione al Ruolo federale del cavallo**

381.1 L'iscrizione al Ruolo federale del cavallo:

(di seguito denominata anche semplicemente con "iscrizione") registra gli equidi al Ruolo federale del cavallo. L'iscrizione indica la specialità alla quale si intende impegnare l'equide atleta (attività agonistica ovvero attività ludica ovvero discipline non olimpiche, ecc.) e specifica la categoria alla quale appartiene l'equide (cavallo, pony, o altra tipologia di equidi) consentendo l'inquadramento delle attività praticabili in funzione della specialità scelta, per come specificato al successivo art. 383. L'iscrizione ha validità annuale, e scade il 31 dicembre dell'anno in cui viene effettuata salvo espressa proroga disposta dal Consiglio Federale. L'iscrizione può essere rinnovata di anno in anno.

381.2 Iscrizione Provvisoria al Ruolo federale del cavallo:



laddove in fase di prima iscrizione di un equide al Ruolo federale del cavallo, la documentazione in possesso del proprietario che procede all'iscrizione sia carente di alcuni documenti, F.I.S.E., anche tramite un Comitato Regionale, può procedere ad un'Iscrizione Provvisoria al Ruolo federale del cavallo della durata massima di 60 giorni. L'Iscrizione Provvisoria comporta l'emissione da parte di F.I.S.E. di un Certificato di Iscrizione Provvisoria. Questo consente all'equide di partecipare a pieno titolo all'attività sportiva e alle Manifestazioni Sportive con gli stessi diritti di un cavallo con l'iscrizione standard (assicurazione del proprietario per R.C. degli eventuali danni provocati dall'equide come da polizza assicurativa consultabile sul sito [www.fise.it](http://www.fise.it); partecipazione alle Manifestazioni in classifica con diritto al monte premi, partecipazione a campionati, trofei, gare di selezione, ecc.). L'Iscrizione Provvisoria e la conseguente emissione da parte di F.I.S.E. del Certificato di Iscrizione Provvisoria avviene qualora la documentazione consegnata in copia a F.I.S.E. – anche mediante scansione in formato pdf – ricomprenda necessariamente un documento che certifichi l'identità del cavallo (Passaporto d'Origine o simile) e se trattasi di pony il certificato di misurazione. Se il pony richiedente il Certificato di Iscrizione Provvisoria non è in possesso di certificato di misurazione, si procede all'iscrizione provvisoria dell'equide come cavallo.

#### **Art. 382 – Iscrizione temporanea anonima al Ruolo federale del cavallo**

- 382.1 L'iscrizione temporanea anonima al Ruolo federale del cavallo può essere richiesta dal proprietario dell'equide.
- 382.2 L'iscrizione temporanea anonima al Ruolo federale del cavallo consente, per un periodo di 60 giorni, di partecipare in forma anonima all'attività sportiva e alle Manifestazioni Sportive. La partecipazione alle Manifestazioni Sportive essendo svolta nel rispetto della forma anonima avviene esclusivamente fuori classifica, e non consente la partecipazione a Campionati, Trofei, gare di selezione e/o qualifica di alcun tipo, e simili, se non ove ammessa la partecipazione di cavalli Fuori Classifica.
- 382.3 L'iscrizione temporanea anonima al Ruolo federale del cavallo può essere richiesta anche per equidi già regolarmente iscritti al Ruolo standard, ogni qual volta è interesse del proprietario far partecipare l'equide a manifestazioni in forma anonima.
- 382.4 L'iscrizione temporanea anonima al Ruolo federale del cavallo può essere rinnovata una sola volta nel corso di ciascun anno solare. Per i cavalli non già iscritti al Ruolo federale del cavallo, il proprietario può richiedere la conversione in certificato definitivo pagando la differenza fra la quota già versata nel corso del corrente anno solare e la quota F.I.S.E. determinata per il tipo di iscrizione richiesta. L'iscrizione temporanea ha comunque scadenza il 31 dicembre dell'anno in cui è stata effettuata, anche qualora sia trascorso un termine inferiore ai 60 giorni dalla richiesta.

#### **Art. 383 – Specialità**

<b>Specialità</b>	<b>Attività consentite</b>
Ludica Attacchi (Cavalli/Pony)	Attività ludica disciplina Attacchi



Cavalli attività Ludica	Attività ludica tutte le discipline, Mounted Games e avviamento allo sport, con possibilità di partecipare a tutte le categorie previste per le patenti A e Mounted Games
Cavalli/Pony CLUB	Attività di avviamento agli sport equestri, scuola cavalli e pony, attività ludica CLUB (attività solo all'interno dell'ente che provvede all'iscrizione del cavallo ai ruoli federali). Tali cavalli o pony possono partecipare anche al Circuito Scuole Jump Salto Ostacoli, ai Concorsi sociali e intersociali, Promozionali e di Sviluppo delle diverse discipline limitatamente alle gare per attività ludiche (attività anche esterna all'Ente che provvede alla iscrizione al Ruolo federale del cavallo)
Cavalli da Concorso	Tutte le attività ludiche e agonistiche di tutte le discipline
Cavalli da concorso senza documento di origine	Tutte le attività ludiche e agonistiche di tutte le discipline
Cavalli Italiani	Tutte le attività ludiche e agonistiche di tutte le discipline
Cavalli/Pony per discipline Non Olimpiche	Tutte le attività ludiche, e attività agonistica per le discipline non olimpiche
Cavalli Polo	Tutte le attività ludiche, e attività agonistica per la disciplina Polo
Pony	Tutte le attività ludiche e agonistiche di tutte le discipline
Pony attività ludico/addestrativa	Attività ludiche tutte le discipline, Mounted Games e avviamento allo sport, con possibilità di partecipare a tutte le categorie previste per le patenti A e Mounted Games
Pony Italiani	Tutte le attività ludiche e agonistiche di tutte le Discipline

**Art. 384 – Requisiti per l'Iscrizione al Ruolo federale del cavallo**

384.1 Per ottenere l'iscrizione al Ruolo federale del cavallo è necessario che:



- a) il cavallo sia in possesso di un Documento identificativo (Passaporto/Certificato d'Origine) emesso dallo Stato di provenienza fra quelli riconosciuti dall'Unione Europea che è di seguito indicato come Documento di Origine \*1;  
o alternativamente l'equide sia stato registrato presso la BDN-E del competente Ministero italiano. Gli equidi in possesso di Documento di Origine italiano (per es. UNIRE, ASSI, APA, AIA, ANAM, ANICA, ANACRHA, MIASAF, già MIPAAF, etc.) sono già registrati nella Anagrafe nazionale degli Equidi BDN-E all'atto della loro emissione.  
L'equide di origine sconosciuta deve acquisire preliminarmente registrazione all'Anagrafe nazionale degli Equidi BDN-E presso uno degli enti abilitati a tale funzione dal competente Ministero;
- b) l'equide sia provvisto di microchip (non sono ammissibili i microchip la cui numerazione inizia con "000")
- c) il documento di origine abbia la parte grafica dell'identificazione (così detto "pupazzetto") correttamente compilata, sottoscritta e timbrata dal Medico Veterinario. Se il documento di origine è compilato in una lingua diversa da inglese o francese, è facoltativa la compilazione dell'allegato "B".
- d) ove l'equide vada inserito nella categoria "pony" è altresì necessario che abbia un Certificato di Misurazione Pony rilasciato da non più di 1 anno, conforme alle prescrizione del Regolamento Veterinario F.I.S.E..

#### **Art. 385 – Modalità di richiesta**

385.1 L'iscrizione al Ruolo Federale del Cavallo può essere richiesta:

- on-line, dal sito FISE alla pagina <https://www.fise.it/attivita-federazione/cavalli-fei-e-prima-iscrizione-cavalli-fise.html>;
- presso una sede F.I.S.E. sul territorio, nel rispetto degli orari di apertura al pubblico indicati sul sito [www.fise.it](http://www.fise.it).

Supporto e informazioni sulle modalità di iscrizione avvalendosi del sistema on-line possono essere acquisite presso la sede centrale della F.I.S.E. al numero telefonico 06/83668413 o all'indirizzo mail [tesseramentocavalli@fise.it](mailto:tesseramentocavalli@fise.it).

#### **Art. 386 – Importi e modalità di pagamento Quote FISE per Iscrizione al Ruolo federale del cavallo**

386.1 Gli importi dovuti per le operazioni di Iscrizione al Ruolo federale del cavallo e per altre attività collegate sono determinati dal Consiglio Federale e indicate nel Libro delle Quote FISE pubblicato nel sito federale al link <https://www.fise.it/federazione/norme-federali.html>.

386.2 Per le operazioni presso gli uffici dei Comitati Regionali, è possibile utilizzare le seguenti modalità di pagamento:

- 1) C/C postale (chiedere al Comitato Regionale del quale ci si intende avvalere, le coordinate del conto postale), specificando nella causale del versamento, tipo di operazione e nome del cavallo;

---

\*1 Per i Documenti di Origine stranieri il riconoscimento avviene a cura del soggetto abilitato dal competente Ministero all'iscrizione in BDN-E. Per l'elenco dei Passaporti riconosciuti in ogni Paese UE, si veda il seguente sito internet, cliccando sulla nazione d'interesse:  
[https://ec.europa.eu/food/animals/identification/equine/ms\\_info\\_en](https://ec.europa.eu/food/animals/identification/equine/ms_info_en)



2) bonifico bancario (chiedere al Comitato Regionale del quale ci si intende avvalere, le coordinate bancarie), specificando nella causale del versamento, tipo di operazione e nome del cavallo;

3) carta di credito.

Le modalità 1) e 2) non possono essere utilizzate per le richieste on-line. La carta di credito può essere utilizzata sia per i pagamenti on-line che presso il POS presente negli uffici dei Comitati Regionali.

Non è ammesso il pagamento in contanti o assegni.

## **CAPO II**

### **PRIMA ISCRIZIONE AL RUOLO FEDERALE DEL CAVALLO**

#### **Art. 387 – Requisiti e documenti necessari**

387.1 Per richiedere una nuova iscrizione di un equide al Ruolo federale del cavallo è necessario che il proprietario produca a F.I.S.E. anche a mezzo scansione in formato pdf:

- a) Documento di Origine come indicato al precedente articolo 384 del presente Regolamento;
- b) modulo di richiesta di iscrizione al Ruolo Federale del Cavallo Allegato RF/1 compilata;
  - se l'equide è di proprietà di un minore è necessario compilare anche il modulo Allegato RF/3;
  - se intestato a una società di persone, società di capitali, società cooperativa, è necessario allegare copia della visura camerale;
  - se intestato a una azienda individuale occorre allegare copia dell'attribuzione codice fiscale;
  - se intestato a un'associazione occorre allegare copia dell'attribuzione codice fiscale;
- c) se si richiede di iscrivere l'equide come pony occorre allegare copia del Certificato Ufficiale di Misurazione Pony (Allegato H);
- d) copia di un documento di identità in corso di validità del Proprietario o legale rappresentante e codice fiscale.

387.2 Al momento dell'iscrizione dell'equide, il proprietario – persona fisica o legale rappresentante della persona giuridica – è tenuto - qualora non sia già tesserato F.I.S.E. ad altro titolo - a comunicare alla Federazione i propri dati anagrafici, codice fiscale e recapiti al fine di essere tesserato contestualmente all'iscrizione dell'equide al ruolo quale Tesserato Proprietario, acquisendo i relativi diritti e doveri. È compito e responsabilità del proprietario, persona fisica o legale rappresentante della persona giuridica, comunicare ogni eventuale cambiamento o aggiornamento dei dati già comunicati sia del proprietario che dell'equide. In caso contrario resta responsabile sotto un profilo sportivo in solido con eventuali nuovi proprietari tesserati.

#### **Art. 388 – Richiesta on-line**

388.1 È possibile richiedere l'iscrizione al Ruolo federale del cavallo direttamente tramite il sito F.I.S.E., alla funzione disponibile al seguente link:  
<https://npcloud.it/NPServizi/fise/user/Login> .



388.2 Gli Enti affiliati o aggregati e i tesserati F.I.S.E. accedono utilizzando le stesse credenziali di accesso al tesseramento on-line, qualora la password del loro account sia di lunghezza uguale o maggiore a 6 caratteri. In tutti gli altri casi, occorre registrarsi fornendo un nome utente ed una password.

Memorizzare con attenzione le credenziali dell'account appena creato, per poterlo riutilizzare in seguito sia per modifiche alla registrazione effettuata che per inserire nuove eventuali richieste.

Una volta effettuato l'accesso, compaiono i servizi on-line disponibili: selezionare Richiesta Iscrizione Cavallo.

Se è la prima volta che si accede, comparirà la videata seguente:



a questo punto selezionare Nuova Richiesta e compilare tutte le pagine dove vengono richiesti i dati necessari alla registrazione.

I campi contrassegnati da un asterisco vanno compilati obbligatoriamente. Occorre porre particolare attenzione alla compilazione della sezione Identificazione:



Per i cavalli riconosciuti come italiani è sufficiente compilare la prima coppia dei dati che seguono:

- ente emettitore passaporto di origine – N° passaporto di origine.

Per i cavalli di altre origini (provenienza estera, ovvero origine sconosciuta) vanno compilate entrambe (dati del passaporto di origine e dati della registrazione BDN-E):

- ente emettitore passaporto di origine – N° passaporto di origine;
- organismo delegato inserimento in BDN-E – N° identificativo BDP.

Va altresì compilata con cura la sezione dei documenti richiesti.

La scansione del documento di origine deve essere fatta in un UNICO file.

In altro file bisogna caricare l'allegato RF/1 insieme alla copia del documento d'identità del proprietario (eventualmente l'allegato RF/3 o la visura camerale se intestato a società).

Se trattasi di pony, in altro file separato il certificato di misurazione (allegato H).

I documenti devono essere scansionati in formato PDF, anche in bianco e nero, assicurandosi che ogni singolo file non abbia grandezza superiore ai 3MByte <sup>\*2</sup>.

La scansione del documento a) (Documento di Origine) necessita di particolare attenzione, poiché la chiara leggibilità di detto documento è il requisito essenziale perché la richiesta sia validata da F.I.S.E. (di norma per il tramite di un Comitato Regionale). A questo proposito, è disponibile sul sito della FISE una pagina (<https://www.fise.it/attivita-federazione/cavalli-fei-e-prima-iscrizione-cavalli-fise.html>) che contiene esempi di scansioni per molti documenti identificativi.

La scansione deve sempre contenere le pagine del documento di origine dove sono riportati:

La scansione deve sempre contenere le pagine del documento di origine dove sono riportati:

- pagina di copertina contenente il nome dell'equide e il nome dell'Ente Emittitore;
- pagina/e contenente/i la descrizione grafica e gli elementi identificativi (pupazzetto);
- pagina/e contenente/i i dati generali dell'equide (mantello, razza, sesso, data di nascita, microchip, numero ueln, ecc.);
- pagina/e contenente/i i dati genealogici;
- pagina/e contenente/i i dati relativi alla proprietà ed eventuali passaggi di proprietà;
- allegato B (se disponibile);
- pagina relativa alla destinazione finale (NON DPA).

La produzione di detti documenti può avvenire esclusivamente effettuando per la scansione un dispositivo apposito (scanner, stampante multifunzione, ecc.) che consente anche di regolare la qualità dell'immagine e quindi che la "grandezza" del file generato rientri nei limiti imposti dal sistema: massimo 3 mb. Non sono ammesse foto fatte con lo smartphone o altro simile.

Completate tutte le operazioni di inserimento dati, selezionare l'opzione INVIA RICHIESTA e confermare. I dati vengono inoltrati a F.I.S.E. Comitato Regionale del

<sup>2</sup> Nel caso di difficoltà a creare un unico file (max 3MB), potete utilizzare il sito <https://www.ilovepdf.com/it>, utilizzando le seguenti procedure:

- convertire da immagine a PDF andare su DA JPG A PDF, caricare i file jpg e scaricare i pdf
- unire più file pdf andare su UNISCI PDF, caricare tutti i pdf, ordinarli e scaricare il pdf
- se il pdf generato è troppo pesante (oltre 3MB) andare su COMPRIMI PDF, caricare il file troppo grande e scaricare quello compresso.



quale ci si intende avvalere, che verifica la correttezza dei dati inseriti. Verificato che la richiesta è correttamente compilata e le scansioni complete e ben leggibili F.I.S.E. approva l'iscrizione. Il richiedente riceve una mail di conferma da parte di F.I.S.E. Comitato Regionale contenente il link per accedere al carrello dei pagamenti e perfezionare in questo modo la richiesta.

Il richiedente – in attesa della conferma - può controllare lo stato del carrello accedendo con la propria utenza, e flaggando la funzione che si trova in alto a sinistra.



Dopo aver effettuato il pagamento F.I.S.E. provvede all'invio di mail al richiedente trasmettendo il documento di iscrizione da allegare al documento di identità dell'equide.

**ATTENZIONE:** le richieste NON inoltrate entro 7 giorni dalla data di inserimento verranno automaticamente cancellate e devono essere integralmente reinserite.

### **Art. 389 – Richiesta presso l'ufficio del Comitato Regionale**

389.1 Il richiedente consegna presso il Comitato Regionale del quale ci si intende avvalere i documenti richiesti presentando copia del documento comprovante l'avvenuto pagamento o comunicando che si intende utilizzare quale metodo di pagamento il carrello, come indicato al precedente articolo.

È cura del Comitato Regionale compilare la scheda on line dell'equide con tutti i dati previsti, provvedendo alla scansione e al caricamento dei documenti necessari.

389.2 Laddove la documentazione sia prodotta in maniera incompleta, ma siano presenti i documenti essenziali, il Comitato Regionale può provvedere all'emissione di un certificato provvisorio così come previsto al precedente art. 381.2.

### **Art. 390 – Rinnovo iscrizione**

390.1 Per il rinnovo annuale dell'iscrizione non è richiesta la produzione di alcun nuovo documento.

390.2 Richiesta on-line. Il procedimento è effettuato accedendo alla piattaforma del tesseramento on line, accedendo con le credenziali di un qualunque circolo affiliato. Il rappresentante di Ente affiliato o aggregato accede sulla piattaforma e ricerca l'equide di cui intende provvedere al rinnovo annuale.



Utilizza la funzione “Rinnova” flaggando l’apposita funzione in basso a sinistra della



scheda. Il richiedente provvede al pagamento del rinnovo con il sistema del “carrello”.

- 390.3 Richiesta presso F.I.S.E. Comitato Regionale. Al pagamento si procede con le modalità previste al precedente art. 386.2.
- 390.4 Ove in fase di rinnovo emergesse che la scheda del cavallo nel tesseramento online non contiene la scansione del documento di origine, o altro documento di cui è prevista l’inserimento, è richiesto di caricarlo con modalità analoghe a quelle dei precedenti articoli per poter procedere al rinnovo. A ciò si procede on-line o recandosi con il documento da scansare presso F.I.S.E. Comitato Regionale.

### CAPO III **PRIMA ISCRIZIONE TEMPORANEA ANONIMA**

#### **Art. 391 – Requisiti e documenti necessari**

- 391.1 Per richiedere l’Iscrizione temporanea anonima al Ruolo federale del cavallo è necessario che il proprietario possenga:
- documento di Origine del cavallo in originale;
  - il numero di microchip del cavallo.

#### **Art. 392 – Richiesta on–line**

- 392.1 Il Proprietario può richiedere l’Iscrizione temporanea anonima tramite accesso al sito F.I.S.E., alla funzione disponibile al seguente link: <https://npcloud.it/NPServizi/fise/user/Login>;
- 392.2 Gli Enti affiliati o aggregati e i tesserati F.I.S.E. possono accedere utilizzando le stesse credenziali di accesso al tesseramento on–line, qualora la password del loro account sia di lunghezza uguale o superiore ai 6 caratteri. In tutti gli altri casi, occorre registrarsi fornendo un nome utente ed una password. Memorizzare con attenzione le credenziali dell’account appena creato, per poterlo riutilizzare in seguito sia per modifiche alla registrazione effettuata che per inserire nuove eventuali richieste. Una volta effettuato l’accesso, compaiono i servizi on–line disponibili:



selezionare Richiesta iscrizione cavallo anonimo;  
selezionare Nuova Richiesta;  
compilare la pagina con i dati richiesti.  
I campi contrassegnati da un asterisco vanno compilati obbligatoriamente.

Home Carrello Esci



## FISE - Richiesta iscrizione cavallo

← Indietro

Stato richiesta: **Compilazione**

Dati del cavallo	
Specialità *	Cavalli temporanei (€ 50,00) ▼
Validità	60 gg ▼
Proprietario *	<input type="text"/>
Comitato regionale *	<input type="text"/> ▼
Microchip *	<input type="text"/>
Data di nascita del cavallo *	<input type="text"/>
Sesso del cavallo *	<input type="text"/> ▼
Paese di nascita del cavallo *	<input type="text"/> ▼
Mantello *	<input type="text"/> ▼
Destinazione finale non DPA	<input type="checkbox"/>

[Invia richiesta](#)

Una volta compilata la scheda, selezionare Invia Richiesta e procedere al pagamento con carta di credito. Non è prevista autorizzazione del Comitato Regionale di competenza.

392.3 È consentito richiedere una seconda iscrizione temporanea anonima per altri sessanta giorni. Per tale funzione occorre ripetere la procedura già descritta, inserendo nuovamente tutti i dati come per la prima iscrizione.

### Art. 393 – Passaggio da temporaneo anonimo a definitivo

393.1 Il proprietario dell'equide può procedere a trasformare l'iscrizione temporanea anonima in iscrizione definitiva al Ruolo federale del cavallo.

Home Carrello Esci

Benvenuto in FISE

[Richiesta affiliazione](#)

[Richiesta iscrizione cavallo](#)

[Richiesta iscrizione cavallo anonimo](#)



L'operazione può essere effettuata esclusivamente presso gli uffici F.I.S.E. Comitato Regionale competente, per poter fruire della detrazione dell'importo già versato per l'iscrizione anonima (se la trasformazione della tipologia di iscrizione è effettuata entro l'anno solare).

- 393.2 I documenti necessari sono gli stessi previsti per la prima iscrizione al Ruolo federale del cavallo, come dettagliatamente indicato al precedente art. 387.1.
- 393.3 Per detta attività non è disponibile alcuna procedura on-line.

## **TITOLO VI**

### **PASSAGGIO DI PROPRIETÀ**

#### **Art. 394 – Requisiti e documenti necessari**

394.1 Il proprietario – per come registrato nei documenti del cavallo - presenta a F.I.S.E. Comitato Regionale i seguenti documenti:

- modulo di richiesta registrazione passaggio di proprietà (Allegato RF/5) firmato dal nuovo Proprietario che autorizza anche il trattamento e la pubblicazione dei propri dati quali tesserato F.I.S.E. nella qualità di proprietario e quale intestatario dell'equide;
- Documento di Origine dell'equide in originale che consenta di verificare l'avvenuta trascrizione alla BDN-E del passaggio di proprietà;
- copia del documento comprovante l'avvenuto pagamento della prevista Quota F.I.S.E..

L'equide per svolgere attività sportiva e/o competizioni deve essere iscritto al Ruolo federale del cavallo, in regola con la quota dell'anno in corso. Inoltre, i passaggi di proprietà devono corrispondere alla reale situazione nella Banca Dati Nazionale Equidi BDN-E.

Verificata la correttezza e la completezza della documentazione necessaria, F.I.S.E. Comitato Regionale provvede a registrare l'avvenuto passaggio di proprietà nella piattaforma del tesseramento on-line e applica sul documento di identificazione dell'equide, nell'apposita sezione, l'etichetta riportante i dati del nuovo proprietario.

394.2 Il nome del proprietario e, se indicato dell'allevatore, sarà riportato nell'apposita banca dati FISE consultabile dal pubblico.

Il proprietario indicato nei registri federali è responsabile - sotto il profilo sportivo - dell'equide in maniera solidale con l'affidatario o il detentore qualora non abbia sottoscritto e trasmesso presso il CR competente apposito scarico di responsabilità relativo all'affidamento dell'equide.

394.3 È compito e responsabilità anche del proprietario e/o legale rappresentante dell'ente giuridico proprietario comunicare eventuali cambiamenti e/o aggiornamenti della proprietà e/o detenzione dell'equide. In caso contrario questi resta responsabile sotto un profilo sportivo, in solido con eventuali nuovi proprietari e/o affidatari tesserati.



---

## **TITOLO VII**

### **MODIFICA DEL NOME DELL'EQUIDE**

#### **Art. 395 – Fattispecie in cui è consentito modificare il nome dell'equide**

395.1 Il nome originale dell'equide (birth name) per come indicato sul Documento d'origine non può essere mai modificato fatta salva l'esigenza di rettifica per correzione di errori o refusi trascritti all'atto dell'iscrizione.

395.2 Laddove l'equide sia stato registrato con un nome diverso da quello riportato sul certificato d'origine:

- qualora sia l'Ente genealogico d'appartenenza o la BDN-E a modificare d'ufficio il nome (per omonimia o per refuso), il cambio di nome è registrato da F.I.S.E. al Ruolo federale del cavallo senza alcun onere;
- qualora il nome sul certificato di origine di un cavallo straniero fosse diverso dal nome con cui è stato registrato presso la BDN-E e quindi al Ruolo federale del cavallo, si procede al cambio di nome senza oneri per registrare il nome corretto così come riportato sul certificato di origine. Se invece si vuole mantenere il nome registrato presso la BDN-E il proprietario può richiederlo espressamente con procedura che equivale al "cambio di nome dell'equide" previo pagamento della quota stabilita dal Consiglio Federale ed esposta nel Libro delle Quote F.I.S.E.. (e alla FEI se ivi registrato).

#### **Art. 396 – Nominativo del cavallo con denominazione dell'allevamento**

396.1 Gli allevamenti che denuncino all'atto dell'iscrizione il nominativo del cavallo o altro equide accompagnato dalla denominazione dell'allevamento stesso – sia essa la ragione sociale dell'allevamento e/o la sua usuale denominazione commerciale – sono esonerati dal pagamento di diritto di segreteria e/o di altre tasse e/o diritti e/o formalità.

#### **Art. 397 – Nominativo del cavallo con suffisso di denominazione di Forza Armata, Gruppo Sportivo di Ente Militare, Corpo dello Stato o Ente assimilato**

397.1 Le Forze Armate della Repubblica Italiana, i Gruppi Sportivi di Enti Militari o di Corpi dello Stato o Ente assimilato possono richiedere l'aggiunta del suffisso della specifica Forza Armata, o Gruppo Sportivo di Ente Militare, o di Corpo dello Stato, al nome dei cavalli o altri equidi di cui detta Forza Armata, o Gruppo Sportivo di Ente Militare, o di Corpo dello Stato è proprietario o affidatario o detentore in forza di contratto scritto.

397.2 In questi casi si seguirà lo stesso iter previsto ai precedenti articoli del presente Regolamento, al fine della registrazione dello stesso sul certificato d'identità nazionale.

397.3 Detti soggetti sono esentati dal pagamento dei correlati diritti di segreteria e/o di altre tasse e/o diritti.

#### **Art. 398 Modalità per effettuare la registrazione del Cambio Nome**

398.1 Al fine di richiedere il cambio nome del cavallo intesa quale aggiunta di Nome Sportivo del cavallo, il proprietario – per come registrato nei documenti del cavallo - presenta a F.I.S.E. Comitato Regionale i documenti di seguito elencati:

- modulo di richiesta Cambio nome o aggiunta prefisso commerciale (Allegato RF/6) firmato dal Proprietario;



- documento di origine dell'equide in originale, contenente gli estremi di registrazione alla BDN-E – o specifico libretto rilasciato da ente a ciò autorizzato dal competente ministero – che documenti che l'equide è già registrato alla Banca Dati Nazionale degli Equidi. L'indicazione dell'ultimo proprietario deve coincidere con quella del soggetto richiedente;
- copia del documento comprovante l'avvenuto pagamento della prevista Quota F.I.S.E..

398.2 Verificata la correttezza e la completezza della documentazione necessaria, F.I.S.E. Comitato Regionale provvede a registrare il cambio di nome nel Ruolo federale del cavallo e applica sul documento di identificazione dell'equide, nell'apposita sezione, l'etichetta con il nuovo nome.

## TITOLO VIII **MODIFICA DATI SEGNALETICI**

### **Art. 399 – Requisiti e Procedimento per modifica dati segnaletici di un equide**

399.1 Il proprietario di un equide iscritto al Ruolo federale del cavallo – per come registrato nei documenti del cavallo - può richiedere aggiornamenti ai dati segnaletici registrati del proprio equide per modifiche sopravvenute (ad esempio: avvenuta castrazione, ingrigimento, presenza di nuove cicatrici, peli bianchi, ecc...).

F.I.S.E. effettua la registrazione di dette modifiche senza oneri per il proprietario richiedente.

A tal fine il proprietario – per come registrato nei documenti del cavallo - presenta (o trasmette anche scansione in pdf) al competente Ufficio F.I.S.E. i seguenti documenti:

- modulo di richiesta Modifica Dati Segnaletici (**Allegato RF/5**) sottoscritto;
- documento di origine dell'equide ai dati segnaletici registrati apportate da Medico Veterinario che le attesti con la propria sottoscrizione.

Verificata la correttezza e la completezza della documentazione necessaria, F.I.S.E. provvede a registrare nel Ruolo federale del cavallo le modifiche ai dati segnaletici dell'equide.

399.2 Analoghe modifiche al Documento di origine del cavallo devono essere effettuate con le modalità previste dall'Ente emittitore dello stesso.

## TITOLO IX **BLOCCO DELL'EQUIDE**

### **Art. 400 – Blocco su richiesta del proprietario**

400.1 Il proprietario – per come risultante nei documenti del cavallo - di un equide registrato al Ruolo federale del cavallo, può richiedere alla FISE il blocco anche temporaneo dell'operatività dell'Iscrizione al Ruolo del cavallo a seguito di:

- vendita dell'equide all'estero;
- decesso dell'equide;
- provvedimento che legittimi il blocco emesso da competente Autorità Sportiva o Giudiziaria



### **Art. 401 – Requisiti e documenti necessari**

- 401.1 Al fine del blocco temporaneo dell'operatività dell'Iscrizione al Ruolo federale del cavallo, il proprietario – per come risultante nei documenti del cavallo - presenta (o trasmette anche scansione in pdf) al competente Ufficio F.I.S.E.:
- modulo di richiesta Blocco (Allegato RF/5) sottoscritto;
  - alternativamente – in funzione della specifica circostanza - documentazione comprovante:
    - documentazione comprovante vendita all'estero;
    - certificato di decesso redatto dal Medico Veterinario;
    - copia del provvedimento dell'Autorità Sportiva o Giudiziaria.
- 401.2 Verificata la correttezza e la completezza della documentazione necessaria, F.I.S.E. provvede a inserire nel Ruolo federale del cavallo la documentazione ricevuta dal proprietario; provvede in conseguenza a registrare il blocco. La scheda dell'equide viene quindi visualizzata con l'indicazione "CAVALLO BLOCCATO".

### **Art. 402 - Blocco d'ufficio dell'equide**

- 402.1 In esecuzione di quanto previsto dal Titolo III Capo II del Libro I Regolamento Generale qualora, per qualsiasi motivo, il Proprietario perdesse uno o più requisiti per essere Tesserato, si procede al blocco d'ufficio degli equidi intestati a tale Proprietario. L'eventuale riammissione al Ruolo federale del cavallo segue quanto previsto dall'art. 35.10 del Libro I Regolamento Generale.
- 402.2 In esecuzione di sentenze emanate da Organi di Giustizia FISE ai sensi del Regolamento di Giustizia F.I.S.E., o FEI o CONI o altre Autorità giudiziarie statali, si procede al blocco d'ufficio dell'equide per l'attività sportiva, in ottemperanza della specifica sentenza.
- 402.3 In esecuzione di quanto previsto dal Capo II del Libro I Regolamento Generale, qualora da una verifica dei documenti risultasse che un equide iscritto al Ruolo federale del cavallo, sia ancora destinato alla produzione di alimenti (DPA), si procede alla segnalazione della circostanza al proprietario e/o all'utilizzatore e/o detentore tramite una "warning", da riportare nelle ultime pagine del passaporto destinate ai visti doganali unitamente al luogo, data ed evento in cui è stato operato il controllo e al nominativo e ruolo dell'Ufficiale di Gara o responsabile di ufficio centrale o regionale della Federazione che abbia effettuato il rilevamento. L'infrazione è comunicata dal Presidente di Giuria (o equivalente) al Comitato Regionale presso cui risulta iscritto il cavallo con le pagine del Passaporto del cavallo utili alla sua identificazione, alla pagina relativa al warning e alla pagina da cui risulta l'opzione di scelta "DPA".
- 402.4 Trascorsi 30 giorni da tale data, in assenza di correzione della destinazione finale in Non DPA (comunicata dal proprietario al Comitato Regionale presentando la documentazione o inviando scansione pdf della pagina del documento del cavallo dove è annotata l'opzione di scelta Non DPA), il cavallo è bloccato d'ufficio.
- 402.5 In esecuzione di provvedimenti emessi e notificati da competenti Autorità, si procede al blocco d'ufficio dell'equide in ottemperanza dello specifico provvedimento.
- 402.6 Il blocco dell'equide determina l'impossibilità per l'equide di partecipare a manifestazioni sportive e/o stage svolti sotto l'egida federale. Al fine di garantire la salute e il benessere del cavallo, il blocco non determina alcun limite all'attività di allenamento e movimentazione del cavallo, e ad ogni attività di allenamento anche negli impianti di ente affiliato, compreso l'utilizzo come cavallo da scuola.



## **TITOLO X**

### **CAMBIO DI SPECIALITÀ**

#### **Art. 403 – Casistica**

403.1 Il proprietario di un equide registrato al Ruolo federale del cavallo – per come registrato nei documenti del cavallo - può richiedere, anche in corso d'anno, alla F.I.S.E. il cambio di specialità di cui al precedente art. 383, per ottenere la modifica di quella con cui l'equide è iscritto al Ruolo federale del cavallo.

#### **Art. 404 - Requisiti e documenti necessari**

404.1 Il proprietario – per come registrato nei documenti del cavallo - presenta (o trasmette anche scansione in pdf) al competente Ufficio F.I.S.E.:

- modulo di richiesta variazione (Allegato RF/5);
- copia del documento attestante l'avvenuto pagamento della prevista Quota F.I.S.E..

La Quota, se il cambio viene fatto dopo il rinnovo annuale dell'Iscrizione al Ruolo, è dovuta per la differenza di valore tra le specialità. Se la Quota F.I.S.E. della specialità di cui alla richiesta è inferiore al valore di quella già sostenuta, non si ha diritto ad alcun rimborso. Ove non è prevista alcuna Quota F.I.S.E. per la specialità, è dovuto il Diritto di Segreteria.

404.2 Verificata la correttezza e la completezza della documentazione necessaria, F.I.S.E. provvede a modificare la specialità nella scheda dell'equide nel Ruolo federale del cavallo.



---

**ALLEGATO RF/1**  
**(ex Allegato "A")**

**RICHIESTA ISCRIZIONE EQUIDE AI RUOLI FEDERALI**

Il sottoscritto \_\_\_\_\_  
nato a \_\_\_\_\_ il \_\_\_\_\_  
via \_\_\_\_\_ n° \_\_\_\_\_  
città \_\_\_\_\_ C.A.P. \_\_\_\_\_ provincia \_\_\_\_\_  
codice fiscale \_\_\_\_\_ tel. \_\_\_\_\_  
indirizzo e-mail \_\_\_\_\_  
eventualmente nella qualità di legale rappresentante della \_\_\_\_\_  
con sede in via \_\_\_\_\_ n° \_\_\_\_\_  
città \_\_\_\_\_ C.A.P. \_\_\_\_\_ provincia \_\_\_\_\_  
codice fiscale/partita iva \_\_\_\_\_  
proprietario dell'equide \_\_\_\_\_  
Ente Emittitore Documento di Identificazione \_\_\_\_\_  
n. documento \_\_\_\_\_

**RICHIEDE**

L'iscrizione al "Ruolo Federale del Cavallo" del sopra menzionato cavallo alla specialità: \_\_\_\_\_

**CONTESTUALMENTE DELEGO**

Il signor \_\_\_\_\_ nato/a a \_\_\_\_\_  
il \_\_\_\_\_ a iscrivere alla FISE a mio nome e per mio conto il sopra  
menzionato equide.

\_\_\_\_\_  
(luogo e data)

\_\_\_\_\_  
(firma leggibile del delegante)

**N.B.: allegare fotocopia del documento di identità del delegato**



Il sottoscritto, **consapevole delle sanzioni penali cui può andare incontro in caso di falsità in atti e dichiarazioni mendaci come previsto dall'art. 76 - D.P.R. 445/2000**, dichiara (Art. 47 - D.P.R. n. 445 del 28/12/2000) **che tutto quanto riportato nella presente scheda e nei documenti allegati o inviati unitamente ad essa corrispondono al vero e che, in particolare, i dati segnaletici del cavallo, di seguito riportati dal proprio Medico Veterinario di fiducia, corrispondono perfettamente a quelli riportati nel Documento di Identificazione d'origine dell'equino. Inoltre, dichiara che, in caso di cavallo senza genealogia, ha attentamente verificato (eventualmente avvalendosi di un professionista) che il cavallo non risulta preventivamente iscritto a nessun Libro Genealogico.** Il sottoscritto, ai sensi e per gli effetti di cui agli artt 1341 e seguenti C.C., dichiara di ben conoscere ed accettare lo Statuto FISE ed i regolamenti federali, in particolare i contenuti dello Statuto sub Art. 9 - lettera b. Dichiara altresì di essere informato ai sensi di cui all'art. 13 legge 196/03, che i dati personali raccolti saranno trattati, anche con strumenti informatici, dalla FISE esclusivamente nell'ambito delle proprie attività istituzionali per le quali la presente dichiarazione viene resa.

Luogo e Data

Il Proprietario

---

- È obbligatorio allegare copia documento d'identità in corso di validità del Dichiarante



## ALLEGATO B IDENTIFICAZIONE PER ISCRIZIONE EQUIDI AI RUOLI FISE

Nome del cavallo		Timbro e firma del Comitato Regionale	
		Razza e numero certificato di origine / Breed and registration no. Raza et numéro de stud-book / Raza y número del registro genealógico	
Anno di nascita Year of birth Année de naissance Fecha de nacimiento	Nazione di nascita Country of birth Pays de naissance País de nacimiento	Padre / Sire / Père / Padre	
Sesso / Sex / Sexe / Sexo	Mantello / Colour / Robe / Capa	Madre / Dam / Mère / Madre	
Padre della madre / Sire of Dam / Père de la mère / Padre de la madre		Ente Emittitore e N° Passaporto d'origine	
<b>Descrizione grafica/Description/Signalement descriptif/Senas descriptivas</b>			
Scrivere in stampatello    Use block capitals only    Ecrire en majuscules    Escribir en mayúsculas			
Testa / Head / Tête / Cabeza			
AS / LF / AG / AI			
AD / RF / AD / AD			
PS / LH / PG / PI			
PD / RH / PD / PD			
Corpo / Body / Corps / Cuerpo			
Altezza / Hauteur / Height / Altura			
Altri elementi di identificazione / Additional ID / Identification supplémentaire / Identificación adicional.			
Micro Chip / Micro plaquette	Marchi/braand/fer rouge/hierro ardiendo	Numero UELN	

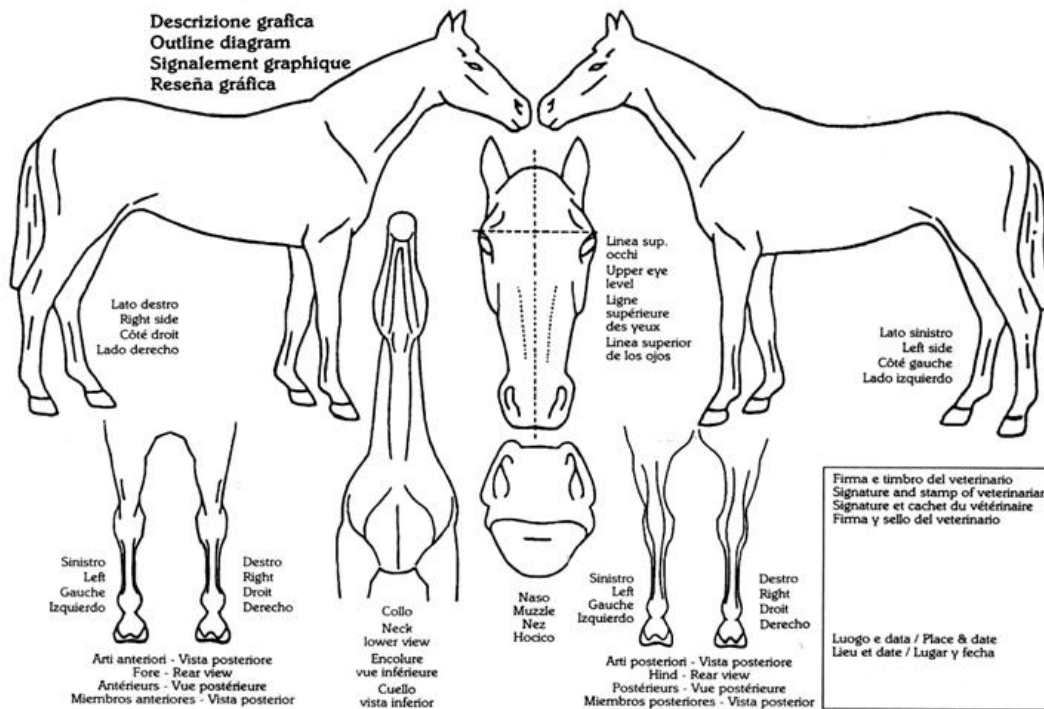



---

**ALLEGATO RF/3**  
**(ex Allegato "C")**

**Assunzione di responsabilità ed esercizio della potestà genitoriale**

Il sottoscritto \_\_\_\_\_

codice fiscale \_\_\_\_\_

nato a \_\_\_\_\_ il \_\_\_\_\_

via \_\_\_\_\_ n° \_\_\_\_\_

città \_\_\_\_\_ C.A.P. \_\_\_\_\_ provincia \_\_\_\_\_

tel. \_\_\_\_\_

indirizzo e-mail \_\_\_\_\_

**in qualità di esercente la potestà genitoriale sul minore**

\_\_\_\_\_

codice fiscale \_\_\_\_\_

nato a \_\_\_\_\_ il \_\_\_\_\_

via \_\_\_\_\_ n° \_\_\_\_\_

città \_\_\_\_\_ C.A.P. \_\_\_\_\_ provincia \_\_\_\_\_

**DICHIARO**

che il minore \_\_\_\_\_

per come sopra identificato, è proprietario del cavallo \_\_\_\_\_

n° di microchip \_\_\_\_\_ e che il sottoscritto – in qualità di

esercente la potestà genitoriale, e sino alla maggior età dello stesso - di assumere ogni

responsabilità giuridica – compresa quella correlata alla giustizia sportiva - di ogni

accadimento e conseguenze direttamente collegate alla proprietà

dell'equide \_\_\_\_\_

Ente Emittitore Documento di Identificazione \_\_\_\_\_

n. documento \_\_\_\_\_



---

Il sottoscritto, **consapevole delle sanzioni penali cui può andare incontro in caso di falsità in atti e dichiarazioni mendaci come previsto dall'art. 76 - D.P.R. 445/2000, dichiara (Art. 47 - D.P.R. n. 445 del 28/12/2000) che tutto quanto riportato nella presente scheda e nei documenti allegati o inviati unitamente ad essa corrispondono al vero e che, in particolare, i dati relativi all'esercizio della potestà genitoriale del minore sopra riportato, corrispondono al vero.**

**Inoltre, dichiara che i dati segnaletici del cavallo sopra riportati corrispondono perfettamente a quelli riportati nel**

**Documento di Identificazione d'origine dell'equino e che, in caso di cavallo senza genealogia, ha attentamente verificato (eventualmente avvalendosi di un professionista) che il cavallo non risulta preventivamente iscritto a nessun Libro Genealogico.** Il sottoscritto, ai sensi e per gli effetti di cui agli artt 1341 e seguenti C.C., dichiara di ben conoscere ed accettare lo Statuto FISE ed i regolamenti federali, in particolare i contenuti dello Statuto sub Art. 9 - lettera b. Dichiara altresì di essere informato ai sensi di cui all'art. 13 legge 196/03, che i dati personali raccolti saranno trattati, anche con strumenti informatici, dalla FISE esclusivamente nell'ambito delle proprie attività istituzionali per le quali la presente dichiarazione viene resa.

Luogo e data

Il Dichiarante

---

---

È obbligatorio allegare copia documento d'identità in corso di validità del Dichiarante



---

**ALLEGATO H**  
**CERTIFICATO UFFICIALE DI MISURAZIONE**

Il sottoscritto \_\_\_\_\_

Veterinario Accreditato FISE n. \_\_\_\_\_

certifica di aver esaminato in data \_\_\_\_\_

il Pony \_\_\_\_\_

e attesta:

1. Che la sua identità è conforme al Documento di Identificazione n. \_\_\_\_\_ con  
microchip n. \_\_\_\_\_  
emesso da \_\_\_\_\_

2. Che la sua altezza al garrese<sup>3</sup>, avendolo misurato su una superficie piana e liscia, è di  
(indicare in numeri e lettere)

cm. \_\_\_\_\_ con i "ferri" (o altro)

cm. \_\_\_\_\_ senza "ferri"

timbro del Veterinario

firma leggibile \_\_\_\_\_

Luogo e data \_\_\_\_\_

- **Il presente certificato può essere redatto solo da Veterinari Accreditati FISE**

\_\_\_\_\_

L'altezza è misurata in centimetri e si specificherà se con o senza "ferri" riempiendo la  
riga d'interesse e sbarrando l'altra.

---

<sup>3</sup> L'altezza è misurata in centimetri e si specificherà se con o senza "ferri" riempiendo la riga  
d'interesse e sbarrando l'altra.



**ALLEGATO RF/5**

**RICHIESTA DI BLOCCO/VARIAZIONE**

Il sottoscritto \_\_\_\_\_  
nato a \_\_\_\_\_ il \_\_\_\_\_  
via \_\_\_\_\_ n° \_\_\_\_\_  
città \_\_\_\_\_ C.A.P. \_\_\_\_\_ provincia \_\_\_\_\_  
codice fiscale \_\_\_\_\_ tel. \_\_\_\_\_  
indirizzo e-mail \_\_\_\_\_  
eventualmente nella qualità di legale rappresentante della \_\_\_\_\_  
con sede in via \_\_\_\_\_ n° \_\_\_\_\_  
città \_\_\_\_\_ C.A.P. \_\_\_\_\_ provincia \_\_\_\_\_  
codice fiscale/partita iva \_\_\_\_\_  
proprietario dell'equide \_\_\_\_\_  
Ente Emittitore Documento di Identificazione \_\_\_\_\_  
n. documento \_\_\_\_\_ n. FISE \_\_\_\_\_  
n. Anagrafe BDE/(APA) \_\_\_\_\_ n. FEI \_\_\_\_\_

**RICHIEDE**

**Blocco del Passaporto dall'Attività Sportiva per la seguente motivazione:**

- DECESSO DELL'EQUIDE** (allegare certificato di decesso redatto dal veterinario).
- VENDITA DELL'EQUIDE ALL'ESTERO** ai sensi dell'art. 46 – comma 1, lett. p) del D.P.R. 28.12.2000 n. 445, consapevole delle sanzioni penali previste per le ipotesi di falsità in atti e dichiarazioni mendaci (art. 76 D.P.R. 445/2000), in qualità di proprietario del cavallo/pony di cui sopra, dichiaro di aver venduto lo stesso e di aver favorito tutta la documentazione necessaria per l'effettuazione del passaggio di proprietà presso gli enti preposti (allegare documentazione comprovante l'avvenuta vendita).
- PROVVEDIMENTO AUTORITÀ GIUDIZIARIA**
- CAMBIO DI SPECIALITÀ:**
- Da \_\_\_\_\_ A \_\_\_\_\_
- Registrazione Passaggio di Proprietà** (allegare copia del versamento di € 20,00, rivolgersi al Comitato Regionale di competenza per le coordinate bancarie)



- Modifica dati segnaletici** (allego copia del documento riportante le modifiche apportate dal Medico Veterinario)

Luogo e data

Il Proprietario

\_\_\_\_\_

\_\_\_\_\_

- È obbligatorio allegare copia documento d'identità in corso di validità del Dichiarante



---

**ALLEGATO RF/6**  
**RICHIESTA DI CAMBIO**  
**NOME SPORTIVO**

Il sottoscritto \_\_\_\_\_  
nato a \_\_\_\_\_ il \_\_\_\_\_  
via \_\_\_\_\_  
n° \_\_\_\_\_  
città \_\_\_\_\_ C.A.P. \_\_\_\_\_ provincia \_\_\_\_\_  
codice fiscale \_\_\_\_\_ tel. \_\_\_\_\_  
indirizzo e-mail \_\_\_\_\_  
eventualmente nella qualità di legale rappresentante  
della \_\_\_\_\_  
con sede in via \_\_\_\_\_ n° \_\_\_\_\_  
città \_\_\_\_\_ C.A.P. \_\_\_\_\_ provincia \_\_\_\_\_  
codice fiscale/partita iva \_\_\_\_\_  
proprietario dell'equide \_\_\_\_\_  
Ente Emittitore Documento di Identificazione \_\_\_\_\_  
n. documento \_\_\_\_\_ n. FISE \_\_\_\_\_  
n. Anagrafe BDE (APA) \_\_\_\_\_ n. FEI \_\_\_\_\_

**RICHIEDE**

**Cambio del nome sportivo:**

Nuovo nome: \_\_\_\_\_

Luogo e data

Il Proprietario

\_\_\_\_\_

\_\_\_\_\_

- È obbligatorio allegare copia documento d'identità in corso di validità del Dichiarante