



Federazione Italiana Sport Equestri

**Approvato con delibera del Consiglio Federale il 14 luglio 2021
Entra in vigore il 15 luglio 2021.**

Regolamento per l'iscrizione al Ruolo Federale del Cavallo

**Appendice al Regolamento Generale - Libro I - "Norme di
Attuazione dello Statuto"**



SOMMARIO

TITOLO I

INFORMAZIONI GENERALI..... 3

Art. 1 – fonti normative 3

Art. 2 – tipologie di iscrizione 3

Art. 3 – specialità..... 4

Art. 4 – requisiti per ottenere il documento 5

Art. 5 – modalità di richiesta..... 6

Art. 6 – importi e modalità di pagamento 6

TITOLO II..... 7

PRIMA ISCRIZIONE AL RUOLO FEDERALE DEL CAVALLO 7

Art. 7 – Requisiti e documenti necessari..... 7

Art. 8 – Richiesta on-line 8

Art. 9 – Rinnovo iscrizione 11

TITOLO III..... 12

PRIMA ISCRIZIONE TEMPORANEA ANONIMA 12

Art. 10 – Requisiti e documenti necessari..... 12

Art. 11 – Richiesta on-line 12

Art. 12 – Passaggio da temporaneo anonimo a definitivo 13

TITOLO IV..... 14

PASSAGGIO DI PROPRIETÀ 14

Art. 13 – Requisiti e documenti necessari..... 14

TITOLO V..... 14

MODIFICA DEL NOME DELL'EQUIDE..... 14

Art. 14 – Definizioni Sponsorizzazione..... 14

Art. 15 – Cambio Nome 16

Art. 16 – Aggiunta Prefisso Commerciale 16

TITOLO VI..... 17

MODIFICA DATI SEGNALETICI 17

Art. 17 – Definizione dati 17

TITOLO VII 17

BLOCCO DELL'EQUIDE 17

Art. 18 – Definizione 17

TITOLO VIII ERRORE. IL SEGNALIBRO NON È DEFINITO.

CAMBIO DI SPECIALITÀ 19

Art. 19 – Requisiti e documenti necessari 19

ALLEGATO RF/1

ALLEGATO B

ALLEGATO RF/3

ALLEGATO H

ALLEGATO RF/5

ALLEGATO RF/6



TITOLO I

INFORMAZIONI GENERALI

Art. 1 – Fonti normative

- 1.1 L'iscrizione degli equidi al Ruolo Federale del Cavallo è regolamentata dagli articoli 34, 35 e 37 del Libro I – Norme di Attuazione dello Statuto, consultabile al link: [https://www.fise.it/images/documenti/Image_Archive/Regolamenti/Libro_I – Norme di Attuazione dello Statuto FISE – Regolamento Generale app. dal CONI con delibera N.167 del 2 luglio 2020 agg.pdf](https://www.fise.it/images/documenti/Image_Archive/Regolamenti/Libro_I_-_Norme_di_Attuazione_dello_Statuto_FISE_-_Regelamento_Generale_app._dal_CONI_con_delibera_N.167_del_2_luglio_2020_agg.pdf)

Art. 2 – Tipologie di iscrizione

- 2.1 È possibile scegliere tra due tipologie di iscrizione ai ruoli: iscrizione standard e iscrizione temporanea anonima.

2.1.1 – Iscrizione standard

L'iscrizione standard (di seguito nel documento indicata semplicemente con "iscrizione") registra gli equidi al Ruolo Federale del Cavallo, consentendo di scegliere la specialità alla quale si intende dedicare l'equide (attività agonistica, attività ludica, discipline non olimpiche, ecc.) e/o alla quale appartiene l'equide (pony o cavallo o altri equidi). Nel successivo articolo 3 una tabella descrive le attività praticabili a seconda della specialità scelta. L'iscrizione ha validità annuale, e scade il 31 dicembre dell'anno in cui viene effettuata salvo espressa proroga prevista dal Consiglio Federale, e può essere rinnovata di anno in anno.

2.1.2 – Iscrizione Provvisoria

In mancanza della documentazione completa, il Comitato Regionale può emettere un certificato provvisorio, della durata di 60 giorni. Nel periodo di vigenza dell'Iscrizione Provvisoria l'equide partecipa regolarmente alle gare (così come previsto dalla tabella Specialità dell'articolo 3) con gli stessi diritti di un cavallo con l'iscrizione standard (diritto a premi in denaro, partecipazione a campionati, ecc.). L'emissione di tale certificato, seppur in mancanza della documentazione completa, richiede l'acquisizione di documentazione minima, e fra questa è indispensabile la disponibilità di documenti che certificano l'identità del cavallo. Laddove trattasi di pony è indispensabile il certificato di misurazione.

La delibera 449 del CF del 16/06/2020 "autorizza i Comitati Regionali FISE a procedere all'iscrizione definitiva al Ruolo Federale del cavallo per i cavalli già in possesso di passaporto-libretto segnaletico rilasciato da Mipaaf o da A.I.A., per i quali il proprietario dichiara di essere in attesa di restituzione dello stesso dal Mipaaf o all'A.I.A., cui è stato inviato per annotazione di passaggio di proprietà o di destinazione finale NON DPA (non destinato alla produzione alimentare) e per il quale il proprietario presenti copia della documentazione prodotta al Mipaaf/A.I.A. per il passaggio di proprietà/cambio destinazione e ricevuta dei relativi bollettini di pagamento e si impegni a produrre allo stesso Comitato Regionale l'originale del passaporto libretto segnaletico non appena rientrato nella disponibilità e comunque prima del termine per il rinnovo dello stesso per il successivo anno 2021, disponendo inoltre che gli uffici dei comitati



Regionali procedano alle attività necessarie per l'iscrizione del cavallo al Ruolo del cavallo FISE, barrando nella scheda di tesseramento la casella libretto presso Mipaaf".

2.2 Cavallo Iscrizione Temporanea

L'iscrizione temporanea consente, per un periodo di 60 giorni, di partecipare esclusivamente fuori classifica e in forma anonima a tutte le gare FISE. Il certificato può essere richiesto per una seconda volta nel corso dell'anno. Può inoltre essere convertito in certificato definitivo scontando la quota già versata. L'iscrizione temporanea ha comunque scadenza il 31 dicembre dell'anno in cui è stata effettuata, anche qualora sia trascorso un termine inferiore ai 60 giorni. Si può procedere all'iscrizione Temporanea Anonima anche di un cavallo regolarmente iscritto al Ruolo Federale del Cavallo, e per il quale si intende procedere a partecipazione a manifestazioni sportive in forma anonima.

Art. 3 – Specialità

Specialità	Attività consentite
Addestrativa Attacchi (Cavalli/Pony)	Attività ludico/addestrativa disciplina Attacchi
Cavalli attività ludico/addestrativa	Attività ludico/addestrativa tutte le discipline, Mounted Games e avviamento allo sport, con possibilità di partecipare a tutte le categorie previste per le patenti A e Mounted Games
Cavalli/Pony CLUB	Attività di avviamento agli sport equestri, scuola cavalli e pony, attività ludico/addestrativa CLUB (attività solo all'interno dell'ente che provvede all'iscrizione del cavallo ai ruoli federali). Tali cavalli o pony possono partecipare anche al Circuito Scuole Jump Salto Ostacoli, ai Concorsi sociali e intersociali, Promozionali e di Sviluppo delle diverse discipline limitatamente alle gare per attività ludicoaddestrativa (attività anche esterna all'Ente che provvede alla iscrizione al Ruolo del cavallo)
Cavalli da Concorso	Tutte le attività ludico/addestrative e agonistiche di tutte le discipline
Cavalli da concorso senza documento di origine	Tutte le attività ludico/addestrative e agonistiche di tutte le discipline
Cavalli Italiani ¹	Tutte le attività ludico/addestrative e agonistiche di tutte le discipline

¹ Si intende per **Cavallo Italiano** il cavallo/pony nato in Italia e iscritto a un Libro Genealogico italiano riconosciuto per come dettagliatamente indicato all'art. 34 del Regolamento Generale Libro I.



Cavalli/Pony per discipline Non Olimpiche	Tutte le attività ludico/addestrative, e attività agonistica per le discipline non olimpiche
Cavalli Polo	Tutte le attività ludico/addestrative, e attività agonistica per la disciplina Polo
Pony	Tutte le attività ludico/addestrative e agonistiche di tutte le discipline
Pony attività ludico/addestrativa	Attività ludico/addestrativa tutte le discipline, Mounted Games e avviamento allo sport, con possibilità di partecipare a tutte le categorie previste per le patenti A e Mounted Games
Pony Italiani	Tutte le attività ludico/addestrative e agonistiche di tutte le Discipline

Art. 4 – Requisiti per ottenere il documento

4.1 Per ottenere l'iscrizione al Ruolo Federale del Cavallo è necessario che:

- a) il cavallo sia **in possesso di un Documento identificativo** (Passaporto) emesso dallo Stato di provenienza fra quelli riconosciuti dall'Unione Europea che verrà qui di seguito indicato come **Documento di Origine**²;
- b) l'equide sia stato **registrato presso l'Anagrafe nazionale degli Equidi** (Regolamento CE 262/2015 e DM 29–12–2009 e successivi). A questo proposito si ricorda che i Documenti di Origine italiani (per es. UNIRE, ASSI, APA, AIA, ANAM, ANICA, ANACRHAI, MiPAAF, etc.) sono già registrati nella Anagrafe (o Banca Dati) nazionale degli Equidi all'atto della loro emissione. I Documenti esteri (esclusi i documenti di origine riconosciuti secondo la circolare del MiPAAF consultabile al link <https://www.politicheagricole.it/flex/cm/pages/ServeBLOB.php/L/IT/IDPagina/3485>), oppure al link <https://www.politicheagricole.it/flex/cm/pages/ServeAttachment.php/L/IT/D/e%252F9%252F4%252FD.c578d952616cb1b20dc1/P/BLOB%3AID%3D3485/E/pdf>) devono essere preventivamente registrati nella Anagrafe nazionale degli Equidi attraverso l'APA pertinente per territorio o presso gli enti riconosciuti dal MiPAAF o da altro Ministero competente.
Presso l'APA possono essere eventualmente registrati, nel caso di cavalli di origine sconosciuta, animali senza alcun documento valido (per i quali sarà emesso il Documento identificativo APA).
- c) l'equide sia **provvisto di microchip** (attenzione quelli che iniziano per "000" non sono considerati ammissibili).

² Per i Documenti di Origine stranieri la fase di riconoscimento avviene presso l'APA (Associazione Provinciale Allevatori). Per l'elenco dei Passaporti riconosciuti in ogni Paese UE, si veda il seguente sito internet, cliccando sulla nazione d'interesse:



https://ec.europa.eu/food/animals/identification/equine/ms_info_en



- d) Il documento di origine abbia la parte grafica dell'identificazione (così detto "pupazzetto") **correttamente compilata, sottoscritta e timbrata dal Medico Veterinario**. Se si tratta di pony, che abbia un **Certificato di Misurazione Pony** recente (emesso da non più di 1 anno) ai sensi dei Regolamenti Veterinari FISE. Se il documento di origine è compilato in una lingua diversa da inglese o francese, è **facoltativa** la compilazione dell'allegato "B".

Art. 5 – Modalità di richiesta

5.1 L'iscrizione al Ruolo Federale del Cavallo può essere richiesta:

	On-line, dal sito FISE alla pagina https://www.fise.it/attivita-federazione/cavalli-fei-e-prima-iscrizione-cavalli-fise.html
	Recandosi presso l'ufficio del Comitato Regionale FISE più vicino

Prima di recarsi presso gli uffici dei Comitati Regionali, è bene verificare sul sito FISE gli orari di apertura al pubblico degli stessi.

In caso di necessità o chiarimenti sull'utilizzo del sistema on-line contattare l'Ufficio della sede centrale al numero 06/83668413 o all'indirizzo mail tesseramentocavalli@fise.it.

Art. 6 – Importi e modalità di pagamento

6.1 Gli importi dovuti per le operazioni di tesseramento cavalli e attività collegate sono riportati nel Libro delle Quote FISE pubblicato nel sito federale al link <https://www.fise.it/federazione/norme-federali.html>

Per le operazioni presso gli uffici dei Comitati Regionali, è possibile utilizzare le seguenti modalità di pagamento:

- 1) C/C postale (chiedere al CR di competenza le coordinate), specificando nella causale del versamento tipo di operazione e nome del cavallo;
- 2) Bonifico Bancario (chiedere al CR di competenza le coordinate), specificando nella causale del versamento tipo di operazione e nome del cavallo;
- 3) Carta di credito.

Le modalità 1) e 2) non possono essere utilizzate per le richieste on-line. La carta di credito può essere utilizzata sia per i pagamenti on-line che presso il POS presente negli uffici dei Comitati Regionali.

In nessun caso è ammesso il pagamento in contanti o assegni.



TITOLO II

PRIMA ISCRIZIONE AL RUOLO FEDERALE DEL CAVALLO

Art. 7 – Requisiti e documenti necessari

7.1 Per richiedere una nuova iscrizione al Ruolo Federale del Cavallo è necessario possedere:

- a) **Documento di Origine** come descritto all'articolo 4 del presente Regolamento;
- b) Richiesta di iscrizione al Ruolo Federale del Cavallo **Allegato RF/1** compilata;
 - se intestato a un minore è necessario compilare anche il modulo **Allegato RF/3**;
 - se intestato a una Società è necessario allegare copia della visura camerale;
 - se intestato a una azienda individuale occorre allegare copia dell'attribuzione codice fiscale;
- c) **se pony**, Certificato Ufficiale di Misurazione Pony (**Allegato H**);
- d) **copia di un documento di identità del Proprietario** (in corso di validità).

7.2 Al momento dell'iscrizione dell'equide, il proprietario – persona fisica o legale rappresentante della persona giuridica – è tenuto, qualora non sia già tesserato per altro titolo, a comunicare alla Federazione i propri dati anagrafici e recapiti al fine di essere inserito nel Tesseramento federale, acquisendo i relativi diritti e doveri. È compito e responsabilità anche del proprietario e/o legale rappresentante dell'ente giuridico proprietario comunicare eventuali cambiamenti e/o aggiornamenti. In caso contrario resta responsabile sotto un profilo sportivo in solido con eventuali nuovi proprietari tesserati

FISE | Servizi on line



Accesso

Prima volta? Registrami

Password dimenticata? Recupero password



Art. 8 – Richiesta on–line

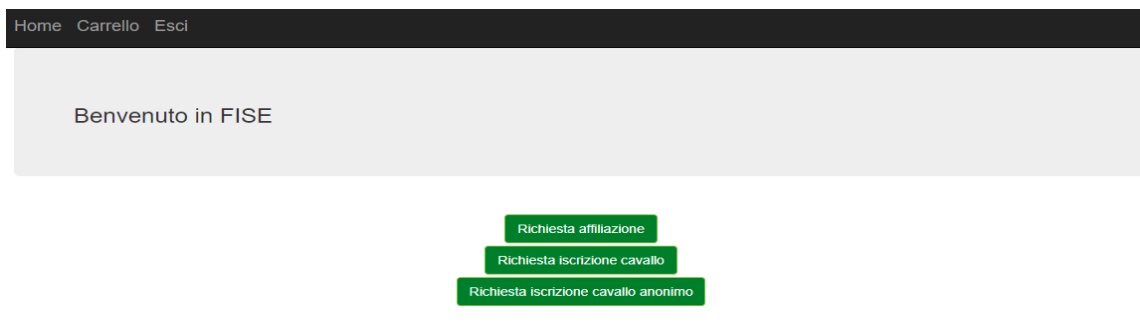

© 2020 - Powered by Numerica Progetti s.r.l.

8.1 È possibile richiedere l'iscrizione al Ruolo Federale del Cavallo direttamente dal sito della F.I.S.E., disponibile al seguente link: <https://npcloud.it/NPServizi/fise/user/Login>. I circoli affiliati e i tesserati F.I.S.E. possono accedere utilizzando le stesse credenziali di accesso al tesseramento on–line, qualora la password del loro account sia di lunghezza uguale o superiore ai 6 caratteri. In tutti gli altri casi, occorre registrarsi fornendo un nome utente ed una password.

In questo ultimo caso, è bene memorizzare le credenziali dell'account appena creato, per poterlo riutilizzare in seguito sia per modifiche alla registrazione effettuata che per inserire nuove eventuali richieste.

Una volta effettuato l'accesso, compaiono i servizi on–line disponibili:

in questo caso, selezionare *Richiesta Iscrizione Cavallo*.

Se è la prima volta che si accede, comparirà la videata seguente:

a questo punto selezionare *Nuova Richiesta* e compilare tutte le pagine dove vengono richiesti i dati necessari alla registrazione.



ATTENZIONE: i campi contrassegnati da un asterisco vanno compilati obbligatoriamente. Occorre porre particolare attenzione alla compilazione della sezione Identificazione:

Home Carrello Esci



FISE - Richieste di iscrizione cavalli

Torna alla home

Nessuna richiesta inserita.

[+ Nuova richiesta](#)

© 2020 - Powered by Numerica Progetti s.r.l.

Dati anagrafici del Cavallo	Genealogia	Allevatore	Identificazione	Proprietà	Allegati
Codici e documenti identificativi					
UELN *	<input type="text" value="056015Z55673816"/>				
Ente emittitore passaporto origine	<input type="text" value="Studbook Zangersheide, Belgium"/>				
N° passaporto origine	<input type="text" value="Z55673816"/>				
Banca dati pubblica identificante	<input type="text"/>				
N° identificativo BDP	<input type="text"/>				
Specialità *	<input type="text" value="Cavalli da Concorso (€ 190,00)"/>				

Pur non essendoci l'asterisco, è obbligatorio compilare almeno una COPPIA delle due:

- ente emittitore passaporto di origine – N° passaporto di origine;
- banca dati pubblica identificante – N° identificativo BDP.

Per i cavalli riconosciuti come italiani è sufficiente compilare la prima coppia di dati, mentre per i cavalli stranieri vanno compilate entrambe (dati del passaporto di origine e dati della registrazione APA).

Altra sezione da completare con cura riguarda il **caricamento dei documenti richiesti**. La scansione del documento di origine deve essere fatta in un file UNICO.

In altro file bisogna caricare l'allegato RF/1 insieme alla copia del documento del proprietario (eventualmente l'allegato RF/3 o la visura camerale se intestato a società). Se pony, in altro file separato il certificato di misurazione (allegato H).

I documenti devono essere scannerizzati in formato PDF, anche in bianco e nero, assicurandosi che ogni singolo file **non abbia grandezza superiore ai 3MByte**³.

³ Nel caso di difficoltà a creare un unico file (max 3MB), potete utilizzare il sito <https://www.ilovepdf.com/it>, utilizzando le seguenti procedure:

- convertire da immagine a PDF andare su DA JPG A PDF, caricare i file jpg e scaricare i pdf
- unire più file pdf andare su UNISCI PDF, caricare tutti i pdf, ordinarli e scaricare il pdf



La scansione del documento a) (Documento di Origine) necessita di particolare attenzione, poiché è il requisito essenziale perché la richiesta sia validata dal Comitato Regionale. A questo proposito, è disponibile sul sito della FISE una pagina (<https://www.fise.it/attivita-federazione/cavalli-fei.html>) che contiene esempi di scansioni per molti documenti identificativi.

In ogni caso, la scansione deve contenere le pagine del documento di origine dove sono riportati:

- pagina di copertina contenente il NOME dell'equide e il nome dell'Ente Emittitore;
- pagina/e contenente/i la descrizione grafica e gli elementi identificativi (pupazzetto);
- pagina/e contenente/i i dati generali dell'equide (mantello, razza, sesso, data di nascita, ecc.);
- pagina/e contenente/i i dati genealogici;
- pagina/e contenente/i i dati relativi alla proprietà ed eventuali passaggi di proprietà;
- allegato B (se disponibile);
- pagina relativa alla destinazione finale (NON DPA).

ATTENZIONE: per effettuare le scansioni dei documenti, utilizzare un dispositivo apposito (scanner, stampante multifunzione, ecc.). **Non utilizzare foto fatte con lo smartphone!** A parte la correttezza dell'inquadratura, la scansione effettuata con i dispositivi dedicati consente di regolare agevolmente la qualità e quindi la grandezza del file generato.

Dati anagrafici del Cavallo Genealogia Allevatore Identificazione Proprietà Allegati

Documenti (*)

ID Documento	Tipo File	Data/Ora di Caricamento	
28369	Passaporto	04/11/2020 12.53	✕

(*) La scansione del passaporto deve contenere le pagine del documento di origine dove sono riportati:

- Pagina di copertina contenente il NOME del cavallo e il nome dell'Ente Emittitore
- Pagina/e contenente/i la descrizione grafica e gli elementi identificativi (pupazzetto)
- Pagina/e contenente/i i dati generali del cavallo (mantello, razza, sesso, data di nascita, ecc.)
- Pagina/e contenente/i i dati genealogici
- Pagina/e contenente/i i dati relativi alla proprietà ed eventuali passaggi di proprietà
- Allegato B
- Pagine relative alla destinazione finale NON DPA.

Una volta completate tutte le operazioni di inserimento dati, selezionare l'opzione **INVIA RICHIESTA** e confermare. In questo modo i dati verranno inoltrati al Comitato Regionale competente, che verificherà la correttezza dei dati inseriti. Se la richiesta viene approvata, il richiedente riceverà una mail di conferma da parte del Comitato Regionale

- se il pdf generato è troppo pesante (oltre 3MB) andare su **COMPRESI PDF**, caricare il file troppo grande e scaricare quello compresso.



contenente il link per accedere al carrello dei pagamenti e perfezionare in questo modo la richiesta.

Si può comunque controllare lo stato del carrello accedendo con la propria utenza, la funzione si trova in alto a sinistra.



Una volta effettuato il pagamento, con un'altra mail verrà recapitato al richiedente il documento di iscrizione da allegare al documento di identità dell'equide.

ATTENZIONE: le richieste NON inoltrate entro 7 giorni dalla data di inserimento verranno automaticamente cancellate e devono essere integralmente reinserite.

8.2 Richiesta presso l'ufficio del Comitato Regionale

Il richiedente dovrà consegnare presso l'ufficio i documenti richiesti presentando copia del documento comprovante l'avvenuto pagamento o utilizzando i metodi di pagamento di cui al precedente art. 6.

È cura del Comitato Regionale compilare la scheda on line dell'equide con tutti i dati previsti, provvedendo alla scansione e al caricamento dei documenti necessari.

Laddove la documentazione sia momentaneamente incompleta, ma siano presenti i documenti essenziali, il Comitato Regionale può provvedere all'emissione di un certificato provvisorio così come previsto al precedente art. 2.2.

Art. 9 – Rinnovo iscrizione

9.1 Requisiti e documenti necessari

Non sono necessari documenti o requisiti specifici.

9.2 Richiesta on-line

Il rinnovo dell'equide può essere effettuato direttamente dalla piattaforma del tesseramento on line, accedendo con le credenziali di un qualunque circolo affiliato.

È sufficiente ricercare l'equide richiesto e utilizzare il bottone *Rinnova* in basso a sinistra della scheda.





Se la scheda del cavallo nel tesseramento online non contiene la scansione del documento di origine, prima di procedere alla richiesta di rinnovo sarà necessario caricarla. **A questo proposito valgono tutte le considerazioni e le istruzioni già descritte all'art. 8 del presente Regolamento relative alla scansione e al caricamento dei documenti di origine.**

9.3 Richiesta presso l'ufficio del Comitato Regionale

Il richiedente può presentare copia del documento comprovante l'avvenuto pagamento o utilizzare la carta di credito presso il POS (ove presente) negli uffici dei Comitati Regionali.

TITOLO III PRIMA ISCRIZIONE TEMPORANEA ANONIMA

Art. 10 – Requisiti e documenti necessari

10.1 Per richiedere una nuova iscrizione temporanea anonima ai Ruoli Federali è necessario possedere:

- a) **Documento di Origine** del cavallo in originale;
- b) il numero di microchip del cavallo.

Art. 11 – Richiesta on-line

11.1 È possibile richiedere l'iscrizione temporanea anonima direttamente dal sito della FISE, disponibile al seguente link: <https://npcloud.it/NPServizi/fise/user/Login>

I circoli affiliati e i tesserati FISE possono accedere utilizzando le stesse credenziali di accesso al tesseramento on-line, qualora la password del loro account sia di lunghezza uguale o superiore ai 6 caratteri. In tutti gli altri casi, occorre registrarsi fornendo un nome utente ed una password.

In questo ultimo caso, è bene memorizzare le credenziali dell'account appena creato, per poterlo riutilizzare in seguito sia per modifiche alla registrazione effettuata che per inserire nuove eventuali richieste.

Una volta effettuato l'accesso, compaiono i servizi on-line disponibili:

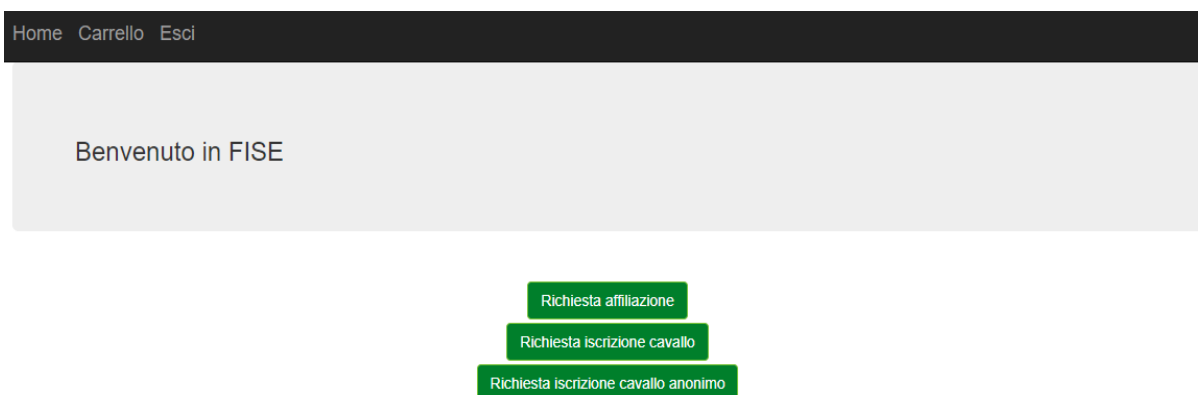

In questo caso, selezionare *Richiesta iscrizione cavallo anonimo*.



A questo punto selezionare *Nuova Richiesta* e compilare la pagina con i dati richiesti. **ATTENZIONE:** i campi contrassegnati da un asterisco vanno compilati obbligatoriamente.

[Home](#) [Carrello](#) [Esci](#)



FISE - Richiesta iscrizione cavallo

[← Indietro](#)

Stato richiesta: **Compilazione**

Dati del cavallo	
Specialità *	Cavalli temporanei (€ 50,00) ▼
Validità	60 gg ▼
Proprietario *	<input type="text"/>
Comitato regionale *	▼
Microchip *	<input type="text"/>
Data di nascita del cavallo *	<input type="text"/>
Sesso del cavallo *	▼
Paese di nascita del cavallo *	▼
Mantello *	▼
Destinazione finale non DPA	<input type="checkbox"/>

[Invia richiesta](#)

Una volta compilata la scheda, è sufficiente selezionare *Invia Richiesta* e procedere al pagamento con carta di credito. Non è necessaria l'autorizzazione del Comitato Regionale di competenza.

ATTENZIONE: se si vuole richiedere una seconda iscrizione temporanea anonima per altri sessanta giorni, occorre ripetere la procedura già descritta, inserendo nuovamente tutti i dati come per la prima iscrizione.

Art. 12 – Passaggio da temporaneo anonimo a definitivo

12.1 È possibile trasformare l'iscrizione temporanea anonima in iscrizione definitiva ai ruoli federali.

L'operazione può essere effettuata **esclusivamente** presso gli uffici del Comitato Regionale competente, allo scopo di usufruire della detrazione dell'importo già versato per l'iscrizione anonima (se il passaggio è effettuato entro l'anno solare).

I documenti necessari sono gli stessi previsti per la prima iscrizione ai Ruoli Federali, così come descritto al precedente art. 7.

ATTENZIONE: non è disponibile la possibilità di effettuare questo passaggio tramite la procedura on-line.



TITOLO IV **PASSAGGIO DI PROPRIETÀ**

Art. 13 – Requisiti e documenti necessari

13.1 Si devono presentare al Comitato Regionale competente i documenti di seguito elencati:

- a) **Modulo di richiesta** registrazione passaggio di proprietà (**Allegato RF/5**) firmato dal Proprietario che autorizza anche al trattamento e pubblicazione dell'intestatario dell'equide;
- b) **Documento di Origine** dell'equide in originale, già registrato nella Anagrafe Nazionale degli Equidi **in cui sia evidentemente riportato nell'apposita sezione del Passaporto il proprietario e che questi coincida con il richiedente**;
- c) Copia del **documento comprovante l'avvenuto versamento**. Consultare il precedente art. 6 per importi e metodi di pagamento.
- d) in maniera facoltativa il nome dell'allevatore, se risulta dai registri MIPAAF **L'equide** per svolgere attività sportiva e/o competizioni **deve essere iscritto ai ruoli FISE, in regola con la quota dell'anno in corso**. Inoltre, i passaggi di proprietà devono corrispondere alla reale situazione nella Anagrafe Nazionale degli Equidi.

Una volta verificata la correttezza e la completezza della documentazione necessaria, il Comitato Regionale provvede a registrare nel tesseramento on line il passaggio di proprietà e appone una etichetta riportante i dati del nuovo proprietario nel documento dell'equide.

13.2 Il nome del proprietario e, se indicato dell'allevatore, sarà riportato nell'apposita banca dati FISE consultabile dal pubblico.

Il proprietario indicato nei registri federali è responsabile -sotto un profilo sportivo- dell'equide in maniera concorrenziale con l'affidatario, qualora non abbia sottoscritto e trasmesso presso il CR competente apposito scarico di responsabilità relativo all'affidamento dell'equide.

13.3 È compito e responsabilità anche del proprietario e/o legale rappresentante dell'ente giuridico proprietario comunicare eventuali cambiamenti e/o aggiornamenti della proprietà e/o detenzione dell'equide. In caso contrario resta responsabile sotto un profilo sportivo, in solido con eventuali nuovi proprietari e/o affidatari tesserati

TITOLO V **MODIFICA DEL NOME DELL'EQUIDE**

Art. 14 – Definizioni Sponsorizzazione-Definizione

14.1 Il nome originale dell'equide (birth name) non può essere mai modificato (a meno di correzione di errori o refusi nell'iscrizione). La modifica del nome deve essere applicata esclusivamente al Nome Sportivo.

Le norme relative alla modifica del nome dell'equide sono riportate negli artt. 288 e 289 del Regolamento Generale Libro V – Cavalli e cavalieri.

14.1 ~~Per sponsorizzazione in ambito nazionale si intende la possibilità di apporre un logo o marchio (nelle modalità previste dal Regolamento Generale – Libro V – Artt. 281–~~



~~287) sui seguenti elementi: kep, giacca, sottosella, coperta. Non è richiesta alcuna procedura autorizzativa, comunicazione o Quota F.I.S.E. per questa operazione.~~

14.2 **Cambio nome**

~~Per cambio nome si intende la possibilità di modificare volontariamente il nome dell'equide. Nel tesseramento on-line, la modifica va registrata nel "Nome sportivo del cavallo". Il campo "Nome del cavallo" deve sempre riportare il nome registrato all'origine, e può essere modificato solo dagli uffici federali in seguito a rettifiche dovute (errori di inserimento, refusi, ecc.). Il cambio di nome è soggetto al pagamento di una Quota F.I.S.E. (e alla FEI in caso di registrazione).~~

14.3 **Apposizione prefisso (suffisso) commerciale**

~~Per prefisso (suffisso) si intende l'aggiunta del nome di uno sponsor prima del (dopo il) nome dell'equide, secondo le modalità previste dal Regolamento Generale – Libro V – Artt. 288 e 289. L'apposizione è soggetta al pagamento di una Quota F.I.S.E. (e alla FEI in caso di registrazione), mentre la rimozione è a titolo gratuito.~~

~~Normalmente l'apposizione di un suffisso viene utilizzata per identificare il prodotto di un determinato allevamento. Per gli allevamenti italiani riconosciuti dal MiPAAFT la procedura è a titolo gratuito, e viene registrata direttamente nel nome del cavallo così come risulta nel database del Ministero per come indicato nel Regolamento Generale – Libro V – Art. 290. L'apposizione del suffisso che indica l'appartenenza ad una Forza Armata non comporta spese per come indicato nel Regolamento Generale – Libro V – Art. 291.~~

Schema riassuntivo

Operazione	Cavalli Italiani registrati presso studbook italiani riconosciuti	Cavalli stranieri e cavalli registrati presso APA/AIA
Sponsorizzazione	Gratuito	Gratuito
Cambio Nome	Dovuta Quota F.I.S.E.	Dovuta Quota F.I.S.E.
Prefisso	A pagamento Dovuta Quota F.I.S.E.	Dovuta Quota F.I.S.E.
Suffisso	Gratuito (se indicante il nome dell'allevamento, altrimenti Dovuta Quota F.I.S.E.)	Dovuta Quota F.I.S.E.

~~Per il cambio di nome è previsto il pagamento di una quota di segreteria. Il Libro delle Quote F.I.S.E. è pubblicato nel sito federale al link <https://www.fise.it/federazione/norme-federali.html>.~~

14.4 **Note**

In alcuni casi l'equide viene registrato con un nome diverso da quello riportato sul certificato d'origine:

- qualora sia il MiPAAFT stesso a modificare d'ufficio il nome (per omonimia o per refuso), il cambio di nome è registrato nel tesseramento F.I.S.E. senza alcun onere;
- qualora il nome sul certificato di origine di un cavallo straniero fosse diverso dal nome con cui è stato registrato presso l'APA/AIA **la BDN-E** e quindi in FISE, si



può procedere al cambio di nome senza oneri per registrare il nome corretto così come riportato sul certificato di origine. Se invece si vuole mantenere il nome registrato presso l'APA/AIA ~~la BDN-E~~, va pagata la spettanza dovuta alla FISE per il cambio di nome (e alla FEI se ivi registrato);

~~• qualora il nome di un cavallo registrato in FISE contiene un chiaro riferimento ad uno sponsor o ad un allevamento italiano (pur non essendo un prodotto dello stesso), si possono distinguere due differenti fattispecie:~~

- ~~1. se il riferimento si trova solo sulla registrazione APA/AIA e non nel certificato di origine, il riferimento può essere rimosso senza oneri dal nome del cavallo nel tesseramento FISE. Se si vuole mantenere il riferimento, va pagata la Quota F.I.S.E. per l'apposizione del suffisso.~~
- ~~2. se il riferimento si trova anche sul certificato d'origine, il nome del cavallo non è modificabile ma va richiesta comunque la Quota F.I.S.E. per l'apposizione del suffisso.~~

Art. 15 – Cambio Nome Requisiti e documenti necessari

~~15.1 Il nome originale dell'equide (birth name) non può essere mai cambiato (a meno di correzione di errori o refusi nell'iscrizione). Il cambiamento del nome deve essere applicato al Nome Sportivo.~~

~~15.2 Requisiti e documenti necessari~~

~~Si devono presentare al Comitato Regionale di competenza i documenti di seguito elencati:~~

- ~~a) Modulo di richiesta Cambio nome o aggiunta prefisso commerciale (Allegato RF/6) firmato dal Proprietario;~~
- ~~b) Documento di Origine dell'equide in originale, già registrato nella Anagrafe Nazionale degli Equidi in cui sia evidentemente riportato nell'apposita sezione del Passaporto il proprietario e che questi coincida con il richiedente;~~
- ~~c) Copia del documento comprovante l'avvenuto versamento. Consultare l'art.6 del presente Regolamento per importi e metodi di pagamento.~~

~~Una volta verificata la correttezza e la completezza della documentazione necessaria, il Comitato Regionale provvede a registrare il **cambio di nome** nel tesseramento on-line e ad applicare sul documento di identificazione dell'equide, nell'apposita sezione, l'etichetta con il nuovo nome.~~

Art. 16 – Aggiunta Prefisso Commerciale

~~16.1 Requisiti e documenti necessari~~

~~Si devono presentare al Comitato Regionale di competenza i documenti di seguito elencati:~~

- ~~a) Modulo di richiesta Cambio nome o aggiunta prefisso commerciale (Allegato RF/6) firmato dal Proprietario;~~
- ~~b) Documento di Origine dell'equide in originale, già registrato nella Anagrafe Nazionale degli Equidi in cui sia evidentemente riportato nell'apposita sezione del Passaporto il proprietario e che questi coincida con il richiedente;~~
- ~~c) Copia del documento comprovante l'avvenuto versamento (se la documentazione è inviata per corrispondenza). Consultare il precedente art. 6 per importi e metodi di pagamento.~~



~~Una volta verificata la correttezza e la completezza della documentazione necessaria, il Comitato Regionale provvede a registrare l'apposizione del prefisso commerciale nel tesseramento on-line.~~

TITOLO VI **MODIFICA DATI SEGNALETICI**

Art. 17 – Definizione dati

17.1 È possibile, in casi di necessità per effettive modifiche sopravvenute, operare aggiornamenti ai dati segnaletici registrati di equide iscritto ai Ruoli Federali (ad esempio per avvenuta castrazione o per ingrigimento, presenze di nuove cicatrici, peli bianchi, ecc...).

La modifica sul Documento di Origine del cavallo deve essere effettuata secondo le modalità previste dall'Ente emittitore dello stesso.

La modifica è effettuata a titolo gratuito.

17.2 **Requisiti e documenti necessari**

Si devono presentare (o inviare) all'Ufficio Federale i documenti di seguito elencati:

- a) **Modulo di richiesta** Modifica Dati Segnaletici (**Allegato RF/5**) firmato dal Proprietario;
- b) **Documento di Origine** dell'equide riportante le modifiche sottoscritte e timbrate da Medico Veterinario.

Una volta verificata la correttezza e la completezza della documentazione necessaria, l'Ufficio Federale provvede a registrare nel tesseramento on-line le modifiche ai dati segnaletici.

TITOLO VII **BLOCCO DELL'EQUIDE**

Art. 18 Definizione

18.1 Il proprietario, che risulta sui documenti identificativi, di un equide registrato in federazione, può richiedere alla FISE il blocco anche temporaneo dell'attività sportiva dell'equide a seguito di:

- ~~passaggio di proprietà non effettuato nel Ruolo Federale del Cavallo;~~
- ~~perdita di possesso del cavallo;~~
- ~~blocco cautelativo per contenzioso in merito alla titolarità del diritto di proprietà sull'equide~~
- Provvedimento da parte dell'Autorità Sportiva o Giudiziaria.
- ~~Vendita dell'equide all'estero~~
- ~~_____~~

18.2 **Requisiti e documenti necessari**

Si devono presentare alla Federazione i documenti di seguito elencati:

- a) **Modulo di richiesta** Blocco (**Allegato RF/5**) firmato dal Proprietario che risulta sui documenti identificativi dell'equide;



- b) Documentazione comprovante vendita all'estero o copia del provvedimento dell'Autorità Sportiva o Giudiziaria
- c) ~~In caso di mancata registrazione del passaggio di proprietà, è sufficiente la sottoscrizione del modulo di richiesta RF/5 (allegare documentazione idonea a motivare la richiesta, che sarà oggetto di valutazione FISE: esempio contratto e/o fattura di vendita, prova del pagamento, ecc.).~~

Una volta verificata la correttezza e la completezza della documentazione necessaria, la Federazione provvede a inserire nel tesseramento on line nella scheda dell'equide la documentazione ricevuta dal proprietario e richiederà all'Ufficio Tesseramento Cavalli di registrare il blocco.

18.3 Blocco d'ufficio dell'equide

- 18.3.1. In esecuzione di quanto previsto dall'art. 35.10 del Libro I – Regolamento Generale qualora, per qualsiasi motivo, il Proprietario perdesse uno o più requisiti per essere Tesserato, si procederà al blocco d'ufficio degli equidi intestati a tale Proprietario. L'eventuale riammissione al Ruolo Federale del Cavallo segue quanto previsto dall'art. 35.10 del Libro I – Regolamento Generale.
- 18.3.2. In esecuzione di sentenze emanate da Organi di Giustizia FISE – art. 6.1 n. V Regolamento di Giustizia, o FEI o altre Autorità giudiziarie statali, si procederà al blocco d'ufficio dell'equide per l'attività sportiva, in ottemperanza della specifica sentenza.
- 18.3.3. In esecuzione di quanto previsto dall'art. 34.2 del Libro I – Regolamento Generale, qualora da una verifica dei documenti risultasse che un equide iscritto, Vin data antecedente al 1° gennaio 2020, al Ruolo Federale del Cavallo sia ancora destinato alla produzione di alimenti (DPA), si procederà alla segnalazione della circostanza al proprietario e/o all'utilizzatore e/o detentore tramite una "warning", da riportare nelle ultime pagine del passaporto destinate ai visti doganali unitamente al luogo, data ed evento in cui è stato operato il controllo e al nominativo e ruolo dell'Ufficiale di Gara o responsabile di ufficio centrale o regionale della Federazione che abbia effettuato il rilevamento. L'infrazione sarà comunicata dal Presidente di Giuria (o equivalente) al Comitato Regionale presso cui risulta iscritto il cavallo con le pagine del Passaporto del cavallo utili alla sua identificazione, alla pagina relativa al warning e alla pagina da cui risulta l'opzione di scelta "DPA"
Trascorsi 30 giorni da tale data, in assenza di correzione della destinazione finale in Non DPA (comunicata dal proprietario al CR via presentazione di persona o telematica della pagina del passaporto del cavallo inerente all'identificazione e l'opzione di scelta), il cavallo verrà bloccato d'ufficio.
- 18.3.4. In esecuzione di provvedimenti emessi e notificati da competenti Autorità, si procederà al blocco d'ufficio dell'equide in ottemperanza dello specifico provvedimento.
- 18.3.5 Il blocco dell'equide determina:
 - L'impossibilità per l'equide di partecipare a manifestazioni sportive e/o stage svolti sotto l'egida federale.

18.4 Commissione di valutazione



Qualora a fronte di richiesta di blocco equide, effettuata ai sensi dell'art. 18.1, 18.2 e 18.3, precedenti, l'Ufficio Tesseramento Cavalli rilevi la necessità di un approfondimento sulla documentazione ricevuta ha facoltà di richiedere parere motivato a Commissione di Valutazione composta da:

- Segretario Generale
- Responsabile Ufficio Legale FISE
- Responsabile Centro Elaborazione Dati FISE
- Responsabile Dipartimento Veterinario FISE
- Componente di Procura Federale e/o Organi di Giustizia FISE
-

18.5. **Decesso equidi**

In caso di decesso il proprietario che risulta dai documenti identificativi dell'equide è tenuto a provvedere alla cancellazione attraverso un'autocertificazione redatta ai sensi del DPR 445 del 2000 e smi dove bisogna indicare i motivi di cancellazione, allegando copia del certificato di decesso redatto dal Medico Veterinario e copia della ricevuta di smaltimento carcassa (ASL)

TITOLO VIII **CAMBIO DI SPECIALITÀ**

Art. 19 – Requisiti e documenti necessari

19.1 Si devono presentare al Comitato Regionale competente i documenti di seguito elencati.

- a) **Modulo di richiesta** variazione (**Allegato RF/5**) firmato dal Proprietario;
- b) Copia del **documento comprovante l'avvenuto versamento**. Consultare il precedente art. 6 per importi e metodi di pagamento. La Quota dovuta, se il cambio viene fatto durante l'anno, corrisponde alla differenza di costo tra le specialità. Se il costo della nuova specialità è inferiore al costo della precedente, non è previsto alcun rimborso.

Una volta verificata la correttezza e la completezza della documentazione necessaria, il Comitato Regionale competente provvede a modificare la specialità nella scheda dell'equide nel tesseramento on-line.

RICHIESTA ISCRIZIONE EQUIDE AI RUOLI FEDERALI

Il sottoscritto _____
nato a _____ il _____
via _____ n° _____
città _____ C.A.P. _____ provincia _____
codice fiscale _____ tel. _____
indirizzo e-mail _____
eventualmente nella qualità di legale rappresentante della

con sede in via _____ n° _____
città _____ C.A.P. _____ provincia _____
codice fiscale/partita iva _____
proprietario dell'equide _____
Ente Emittitore Documento di Identificazione

n. documento _____

RICHIEDE

L'iscrizione al "Ruolo Federale del Cavallo" del sopra menzionato cavallo alla specialità:

CONTESTUALMENTE DELEGO

Il signor _____ nato/a a
_____ il _____
a iscrivere alla FISE a mio nome e per mio conto il sopra menzionato equide.

(luogo e data)

(firma leggibile del delegante)

N.B.: allegare fotocopia del documento di identità del delegato

Il sottoscritto, consapevole delle sanzioni penali cui può andare incontro in caso di falsità in atti e dichiarazioni mendaci come previsto dall'art. 76 - D.P.R. 445/2000, dichiara (Art. 47 - D.P.R. n. 445 del 28/12/2000) che tutto quanto riportato nella presente scheda e nei documenti allegati o inviati unitamente ad essa corrispondono al vero e che, in particolare, i dati segnaletici del cavallo, di seguito riportati dal proprio Medico Veterinario di fiducia, corrispondono perfettamente a quelli riportati nel Documento di Identificazione d'origine dell'equino. Inoltre dichiara che, in caso di cavallo senza genealogia, ha attentamente verificato (eventualmente avvalendosi di un professionista) che il cavallo non risulta preventivamente iscritto a nessun Libro Genealogico. Il sottoscritto, ai sensi e per gli effetti di cui agli artt 1341 e seguenti C.C., dichiara di ben conoscere ed accettare lo Statuto FISE ed i regolamenti federali, in particolare i contenuti dello Statuto sub Art. 9 - lettera b. Dichiara altresì di essere informato ai sensi di cui all'art. 13 legge 196/03, che i dati personali raccolti saranno trattati, anche con strumenti informatici, dalla FISE esclusivamente nell'ambito delle proprie attività istituzionali per le quali la presente dichiarazione viene resa.

Luogo e Data

Il Proprietario

-
- È obbligatorio allegare copia documento d'identità in corso di validità del Dichiarante



ALLEGATO B

IDENTIFICAZIONE PER ISCRIZIONE EQUIDI AI RUOLI FISE

Nome del cavallo		Timbro e firma del Comitato Regionale	
Anno di nascita Year of birth Année de naissance Fecha de nacimiento		Nazione di nascita Country of birth Pays de naissance País de nacimiento	
Sesso / Sex / Sexe / Sexo		Mantello / Colour / Robe / Capa	
		Razza e numero certificato di origine / Breed and registration no. Race et numéro de stud-book / Raza y número del registro genealógico	
		Padre / Sire / Père / Padre	
		Madre / Dam / Mère / Madre	
		Padre della madre / Sire of Dam / Père de la mère / Padre de la madre	
Descrizione grafica/Description/Signalement descriptif/Senas descriptivas			Ente Emittitore e N° Passaporto d'origine
Scrivere in stampatello Use block capitals only Ecrire en majuscules Escribir en mayúscas			
Testa / Head / Tête / Cabeza			
AS / LF / AG / AI			
AD / RF / AD / AD			
PS / LH / PG / PL			
PD / RH / PD / PD			
Corpo / Body / Corps / Cuerpo			
Altezza / Hauteur / Height / Altura			
Altri elementi di identificazione / Additional ID / Identification supplémentaire / Identificación adicional.			
Micro Chip / Micro plaquette		Marchi/braand/fer rouge/hierro ardiendo	Numero UELN

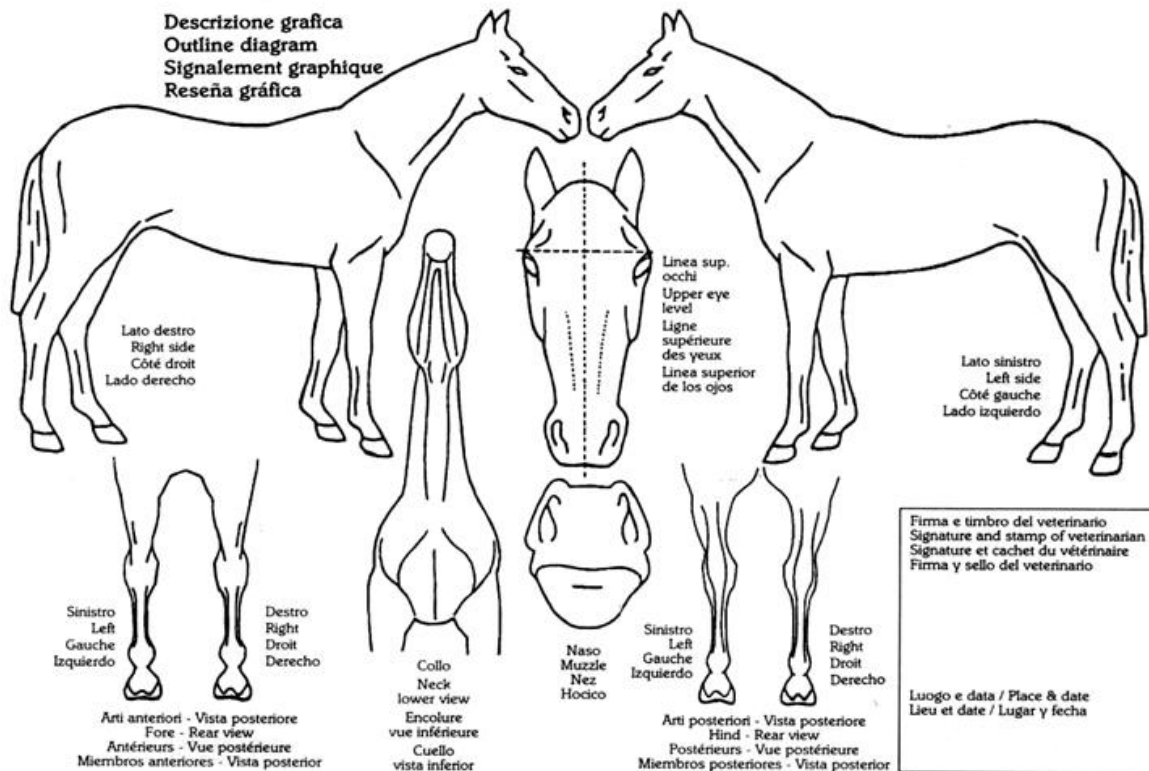



ALLEGATO RF/3
(ex Allegato "C")

Assunzione di responsabilità ed esercizio della potestà genitoriale

Il sottoscritto _____
codice fiscale _____
nato a _____ il _____
via _____ n° _____
città _____ C.A.P. _____ provincia _____
tel. _____
indirizzo e-mail _____

in qualità di esercente la potestà genitoriale sul minore

codice fiscale _____
nato a _____ il _____
via _____ n° _____
città _____ C.A.P. _____ provincia _____

DICHIARO

che il minore _____
per come sopra identificato, è proprietario del cavallo _____
n° di microchip _____
è che il sottoscritto – in qualità di esercente la potestà genitoriale, e sino alla maggior età dello stesso - di assumere ogni responsabilità giuridica – compresa quella correlata alla giustizia sportiva - di ogni accadimento e conseguenze direttamente collegate alla proprietà dell'equide _____

Ente Emittitore Documento di Identificazione

n. documento _____

Il sottoscritto, consapevole delle sanzioni penali cui può andare incontro in caso di falsità in atti e dichiarazioni mendaci come previsto dall'art. 76 - D.P.R. 445/2000, dichiara (Art. 47 - D.P.R. n. 445 del 28/12/2000) che tutto quanto riportato nella presente scheda e nei documenti allegati o inviati unitamente ad essa corrispondono al vero e che, in particolare, i dati relativi all'esercizio della potestà genitoriale del minore sopra riportato, corrispondono al vero.

Inoltre, dichiara che i dati segnaletici del cavallo sopra riportati corrispondono perfettamente a quelli riportati nel

Documento di Identificazione d'origine dell'equino e che, in caso di cavallo senza genealogia, ha attentamente verificato (eventualmente avvalendosi di un professionista) che il cavallo non risulta preventivamente iscritto a nessun Libro Genealogico. Il sottoscritto, ai sensi e per gli effetti di cui agli artt 1341 e seguenti C.C., dichiara di ben conoscere ed accettare lo Statuto FISE ed i regolamenti federali, in particolare i contenuti dello Statuto sub Art. 9 - lettera b. Dichiara altresì di essere informato ai sensi di cui all'art. 13 legge 196/03, che i dati personali raccolti saranno trattati, anche con strumenti informatici, dalla FISE esclusivamente nell'ambito delle proprie attività istituzionali per le quali la presente dichiarazione viene resa.

Luogo e data

Il Dichiarante

È obbligatorio allegare copia documento d'identità in corso di validità del Dichiarante



ALLEGATO H

CERTIFICATO UFFICIALE DI MISURAZIONE

Il sottoscritto _____

Veterinario Accreditato FISE n. _____

certifica di aver esaminato in data _____

il Pony _____

e attesta:

1. Che la sua identità è conforme al Documento di Identificazione n. _____
con microchip n. _____
emesso da _____

2. Che la sua altezza al garrese¹, avendolo misurato su una superficie piana e liscia, è di (indicare in numeri e lettere)

cm. _____ con i "ferri" (o altro)

cm. _____ senza "ferri"

timbro del Veterinario

firma leggibile _____

Luogo e data _____

- **Il presente certificato può essere redatto solo da Veterinari Accreditati FISE**

¹ L'altezza è misurata in centimetri e si specificherà se con o senza "ferri" riempiendo la riga d'interesse e sbarrando l'altra.

ALLEGATO RF/5
RICHIESTA DI BLOCCO/VARIAZIONE

Il sottoscritto _____

nato a _____ il _____

via _____ n° _____

città _____ C.A.P. _____ provincia _____

codice fiscale _____ tel. _____

indirizzo e-mail _____

eventualmente nella qualità di legale rappresentante della

con sede in via _____ n° _____

città _____ C.A.P. _____ provincia _____

codice fiscale/partita iva _____

proprietario dell'equide _____

Ente Emittitore Documento di Identificazione

n. documento _____

n. FISE _____ n. Anagrafe BDE (APA) _____ n. FEI

RICHIEDE

Blocco del Passaporto dall'Attività Sportiva per la seguente motivazione:

~~PASSAGGIO DI PROPRIETA' NON EFFETTUATO ai sensi dell'art. 46 – comma 1, lett. p) del D.P.R. 28.12.2000 n. 445, consapevole delle sanzioni penali previste per le ipotesi di falsità in atti e dichiarazioni mendaci (art. 76 D.P.R. 445/2000), in qualità di proprietario del cavallo/pony di cui sopra, dichiaro di aver venduto lo stesso e di aver favorito tutta la documentazione necessaria per l'effettuazione del passaggio di proprietà presso gli enti preposti (allegare documentazione comprovante l'avvenuta vendita come contratto, fattura, copia pagamento, ecc.).~~

DECESSO, RITIRO DEL CAVALLO DALL'ATTIVITA' SPORTIVA, VENDITA DELL'EQUIDE ALL'ESTERO ai sensi dell'art. 46 – comma 1, lett. p) del D.P.R. 28.12.2000 n. 445, consapevole delle sanzioni penali previste per le ipotesi di falsità in atti e dichiarazioni mendaci (art. 76 D.P.R. 445/2000), in qualità di proprietario del cavallo/pony di cui sopra, dichiaro di aver venduto lo stesso e di aver favorito tutta la documentazione necessaria per l'effettuazione del passaggio di proprietà presso gli enti preposti (allegare documentazione comprovante l'avvenuta vendita o certificato di decesso redatto dal veterinario e copia ricevuta smaltimento carcassa)).

~~BLOCCO CAUTELATIVO PER CONTENZIOSO LEGATO ALLA DETERMINAZIONE DELLA PROPRIETÀ ai sensi dell'art. 46 – comma 1, lett. p) del D.P.R. 28.12.2000 n. 445, consapevole delle sanzioni penali previste per le ipotesi di falsità in atti e dichiarazioni mendaci (art. 76 D.P.R. 445/2000), in qualità di proprietario del cavallo/pony di cui sopra, dichiaro di aver venduto lo stesso e di aver favorito tutta la documentazione necessaria per l'effettuazione del passaggio di proprietà presso gli enti preposti (allegare documentazione idonea a motivare la richiesta)~~

~~PROVVEDIMENTO AUTORITÀ GIUDIZIARIA (allegare documentazione del provvedimento)~~

Cambio di Specialità

Da _____ A _____

Registrazione Passaggio di Proprietà (allegare copia del versamento di € 20,00, rivolgersi al Comitato Regionale di competenza per le coordinate bancarie)

Modifica dati segnaletici (allego copia del documento riportante le modifiche apportate dal Medico Veterinario)

Luogo e data

Il Proprietario

- È obbligatorio allegare copia documento d'identità in corso di validità del Dichiarante



ALLEGATO RF/6

RICHIESTA DI CAMBIO NOME SPORTIVO / ~~APPOSIZIONE~~ ~~PREFISSO COMMERCIALE~~

Il sottoscritto _____

nato a _____ il _____

via _____ n° _____

città _____ C.A.P. _____ provincia _____

codice fiscale _____ tel. _____

indirizzo e-mail _____

eventualmente nella qualità di legale rappresentante della

con sede in via _____ n° _____

città _____ C.A.P. _____ provincia _____

codice fiscale/partita iva _____

proprietario dell'equide _____

Ente Emittitore Documento di Identificazione

n. documento _____

n. FISE _____ n. Anagrafe BDE (APA) _____ n. FEI

RICHIEDE

Cambio del nome sportivo:

Nuovo nome: _____

Aggiunta Prefisso commerciale:

Prefisso: _____

Luogo e data

Il Proprietario

- È obbligatorio allegare copia documento d'identità in corso di validità del Dichiarante