Data Delibera **04/12/2017** N. **957**

Dipartimento: **FUNZIONAMENTO**

## 3° nota di variazione al Preventivo Economico 2017

### IL CONSIGLIO FEDERALE

| | |
|---|---|
| VISTO | l'art. 30 dello Statuto Federale; |
| PRESO ATTO | della necessità di procedere all'assestamento delle risorse che sono state assegnate in particolare al Comitato Regionale Sicilia da parte dell'Assessorato Turismo Sport e Spettacolo, quali contributi da utilizzare per il potenziamento delle attività sportive isolane per la stagione 2017, che dovranno essere attribuite alle Società affiliate al Comitato Regionale per un importo pari ad € 94.396,00, oltre a maggiori ricavi derivanti da multe, tasse gara, quote iscrizioni a corsi per un importo complessivo pari ad € 114.710,00; |
| PRESO ATTO | altresì che il Comitato Regionale Campania ha manifestato la necessità di procedere ad alcune variazioni di risorse da un Obiettivo ad un altro/voce di spesa, in funzione di esigenze previste nel suo programma di svolgimento di attività sportiva e in particolare la previsione del costo del cambio di sede il cui contratto di locazione risulta perfezionato in quest'ultimo periodo dell'anno; |
| RILEVATO | inoltre l'esigenza di provvedere alla copertura di maggiori costi relativi al funzionamento federale in particolare per le spese di trasferta e soggiorno degli Organi Collegiali per € 15.000,00, nonchè per il Dipartimento Centro Equestre Federale si è provveduto a ripristinare il contributo di € 61.649,35 il cui importo è riferito al contributo straordinario assegnato dalla Giunta Nazionale del CONI nell'anno 2016 per € 200.000,00, la cui quota non era stata riscontata nei costi del Preventivo 2017; |

### DELIBERA

per le motivazioni in premessa narrate, di approvare il prospetto di variazioni agli stanziamenti di competenza al Preventivo Economico per l'esercizio 2017 come indicato nella documentazione allegata, parte integrante del presente provvedimento, inclusa la Relazione del Presidente Federale e del Collegio dei Revisori dei Conti della FISE

***Segretario Generale***
*Dott. Simone Perillo*

***Presidente***
*Avv. Marco Di Paola*

Data Delibera **04/12/2017** N. **958**

Dipartimento: **FUNZIONAMENTO**

## Nomina nuovo Delegato Provinciale per l'Alto Adige

### IL CONSIGLIO FEDERALE

| | |
|---|---|
| VISTO | l'art. 30 dello Statuto Federale; |
| VISTA | la delibera n. 411 del 22.05.2017 con cui Nathalie Santer veniva nominata Delegato per l'Alto Adige fino a dicembre 2017; |
| PRESO ATTO | delle dimissioni della suddetta Sig.ra Nathalie Santer dall'incarico di Delegato Provinciale dell' Alto Adige; |
| CONSIDERATA | la necessità di nominare un nuovo Delegato, ai sensi dell'art. 48 comma 1 dello Statuto Federale; |
| ACCERTATA | la disponibilità della Sig.ra Elisabetta Ticcò per la sua nota esperienza di Delegato Provinciale per l'Alto Adige; |
| CONSIDERATO | che la Sig.ra Elisabetta Ticcò risulta essere persona idonea a ricoprire il suddetto incarico; |

### DELIBERA

di nominare la Sig.ra Elisabetta Ticcò nuovo Delegato Provinciale per l'Alto Adige, viste le ragioni premesse, fino al 31/12/2018.

La Sig.ra Elisabetta Ticcò opererà a titolo onorifico e senza compenso, ad eccezione dei rimborsi spese in coerenza con quanto previsto dal " Regolamento rimborsi trasferte e indennità" della FISE.

Con l'occasione il Consiglio Federale esprime i piu' sentiti ringraziamenti a Nathalie Santer per l'attivita' svolta.

***Segretario Generale***
*Dott. Simone Perillo*

***Presidente***
*Avv. Marco Di Paola*

Data Delibera **04/12/2017** N. **959**

Dipartimento: **FUNZIONAMENTO**

**Nuovo Organigramma FISE e passaggi di livello ai sensi del Contratto Collettivo Nazionale di lavoro del personale non dirigente di Coni Servizi Spa e Federazioni Sportive Nazionali**

## IL CONSIGLIO FEDERALE

| | |
|---|---|
| VISTO | l'art. 30 dello Statuto Federale; |
| Visto | il vigente Contratto Collettivo Nazionale di lavoro del personale non dirigente di Coni servizi Spa e Federazioni Sportive Nazionali, che prevede un sistema di classificazione del personale volto a perseguire le finalità del progressivo miglioramento delle condizioni di lavoro, delle opportunità di crescita professionale, della funzionalità degli uffici e dell'accrescimento dell'efficienza e dell'efficacia dell'attività istituzionale della Federazione e della gestione dei lavoratori ( art. 51 CCNL); |
| CONSIDERATO | il modello di sviluppo professionale che ai sensi dell'art. 55 del Contratto Collettivo deve intendersi diretto a garantire l'efficacia e la costante evoluzione del sistema organizzativo; |
| RITENUTO OPPORTUNO | adeguarsi a tali principi che prevedono una precisa responsabilità nella gestione degli apparati, al fine di prevenire disfunzioni e/o un cattivo utilizzo delle risorse umane. |
| ESAMINATO | il nuovo Organigramma della Federazione, primo atto di programmazione dei fabbisogni della Federazione che si ritiene necessiti di personale stabilmente inserito nella struttura, caratterizzato da competenze correlate; |
| CONSIDERATO | opportuno intervenire per un incremento dei livelli retributivi del personale federale, che da tempo non vengono adeguati; |
| VISTO | il sistema di attribuzione di compiti e responsabilità delineato dal nuovo Organigramma della FISE con cui si intende, ove possibile, dare priorità alla valorizzazione delle risorse interne in luogo della esternalizzazione dei compiti; |
| CONSIDERATO | che si rende necessaria la corresponsione di compensi adeguati alle nuove mansioni assegnate, al merito e impegno, alla sfera di autonomia e al grado di responsabilità individuale previste dal citato documento ed in linea con le categorie contrattuali previste dal sistema di classificazione del personale del Contratto Collettivo (art 52 CCNL); |
| ESAMINATE | le proposte, presentate dal Segretario Generale, relative alle seguenti modifiche di inquadramento contrattuale del personale da disporsi a far data da gennaio 2018:<br><br>ANTONELLI ELISABETTA da B2 a B4<br>BARONI ANNA da B2 a B4<br>BRAVI ALESSIA da B4 a C1<br>CIMNAGHI MARCO da B4 a C1<br>FALSARONE VINCENZA da B4 a C2<br>LORI EMANUELA da B4 a C1<br>MAURIELLO VALENTINA da B2 a B4<br>MELONI MARIANGELA da B4 a C1<br>NEGRI SONIA da B4 a C1<br>PEPE ENRICA da B2 a B4<br>RAPONI ALESSANDRA da B4 a C1<br>SALVIA DANIELA da B4 a C1<br>SQUILLANTE PAOLA da C4 a Q con scadenza e riassorbimento del superminimo deliberato con provvedimento n 409 del 22.05.2017 e remunerazione commisurata al limite quantitativo della prestazione lavorativa pari all' 80%<br>VARI RAFFAELLA da B4 a C1<br>VILLARI GIOVANNI PAOLO da B2 a B4 |
| VERIFICATA | la sussistenza delle condizioni di legge e contrattuali, le capacità professionali attestate dai curricula lavorativi dei dipendenti; |
| PRESO ATTO | delle valutazioni di merito del Segretario Generale, Simone Perillo, che nell'operare la |

Data Delibera **04/12/2017** N. **959**

Dipartimento: **FUNZIONAMENTO**

**Nuovo Organigramma FISE e passaggi di livello ai sensi del Contratto Collettivo Nazionale di lavoro del personale non dirigente di Coni Servizi Spa e Federazioni Sportive Nazionali**

ricognizione del personale ha tenuto conto oltre che di tutti gli elementi indicati nelle premesse anche dell'anzianità maturata da ciascuna risorsa;

RITENUTO opportuno procedere per quanto concerne il personale dipendente federale presso le sedi territoriali ad un approfondimento, di concerto con i Presidenti dei Comitati Regionali, nel mese di gennaio 2018;

**DELIBERA**

di approvare la modifica dell'assetto organizzativo aziendale delineato con l'allegato Organigramma, che forma parte integrante della presente delibera, e di disporre i passaggi di livello indicati in premessa dal 1° gennaio 2018.

Le spese relative agli oneri per il personale e altre forme di collaborazione trovano copertura nelle risorse federali per spese obbligatorie e ricorrenti.

***Segretario Generale***
*Dott. Simone Perillo*

***Presidente***
*Avv. Marco Di Paola*

Federazione Italiana Sport Equestri

# ORGANIGRAMMA

# FEDERAZIONE ITALIANA SPORT EQUESTRI

IL SEGRETARIO GENERALE
(Dr. Simone Perillo)

IL PRESIDENTE
(Avv. Marco Di Paola)

# Federazione Italiana Sport Equestri

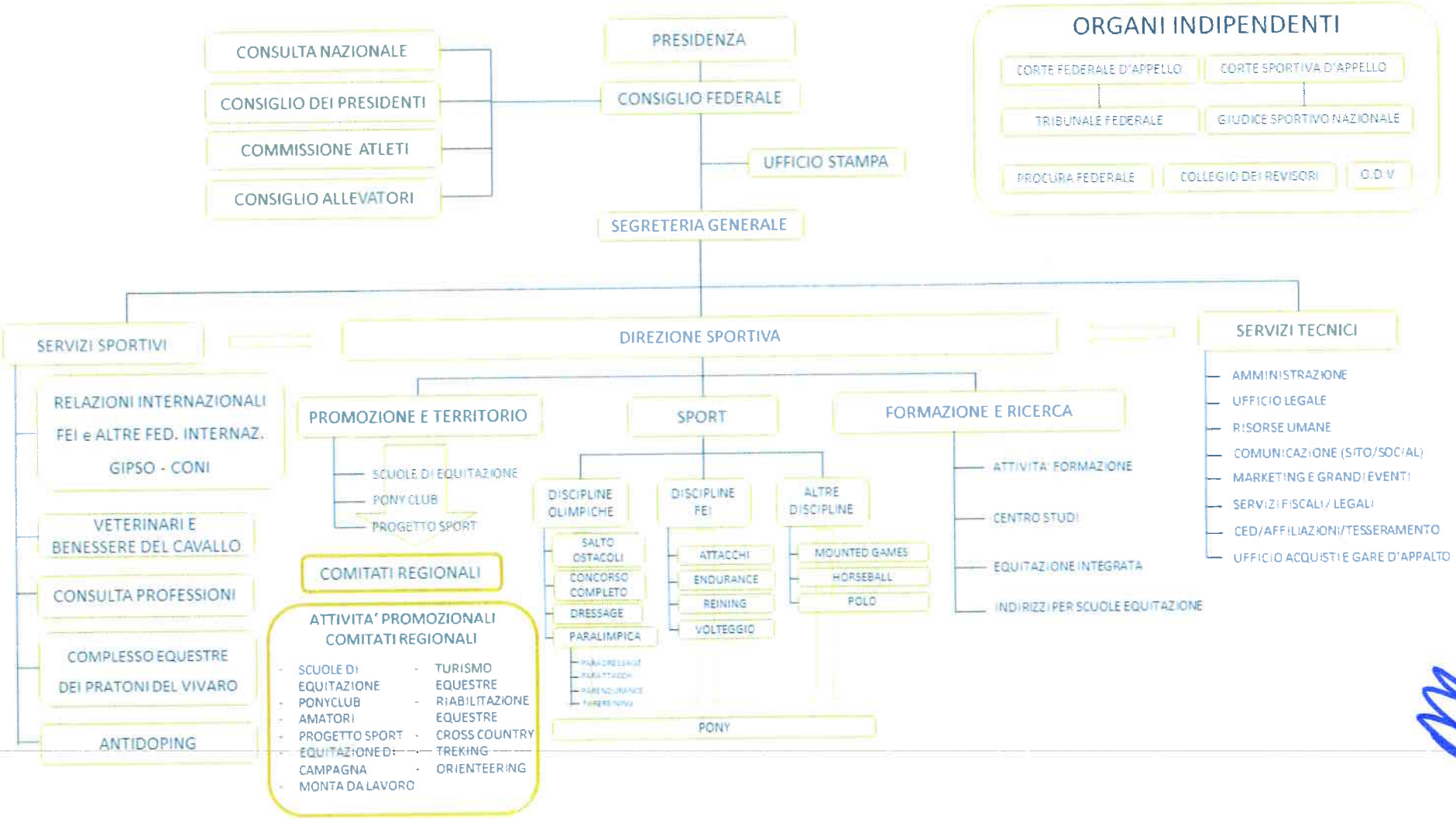


58

**CONSIGLIO FEDERALE**: Il Consiglio Federale dirige e amministra l'attività federale, predispone i programmi in conformità alle direttive approvate dall'Assemblea nazionale e ne cura l'attuazione per perseguire i fini istituzionali. (Art. 30 dello Statuto Federale)

**PRESIDENTE**: Il Presidente ha la rappresentanza legale della F.I.S.E. e ne firma gli atti; è inoltre responsabile, unitamente al Consiglio Federale, nei confronti del C.O.N.I. e dell'Assemblea Nazionale, del funzionamento generale della Federazione.
Convoca e presiede il Consiglio Federale e il Consiglio di Presidenza previa formulazione dell'ordine del giorno e vigila sulla esecuzione delle deliberazioni adottate. Convoca, altresì, l'Assemblea nazionale, salvo i casi espressamente previsti dal presente Statuto. (Art. 27 dello Statuto Federale)

**SEGRETARIO GENERALE**: Il Segretario Generale è responsabile dell'attività amministrativa della FISE ed esercita le funzioni conferitegli dall'Art. 36 dello Statuto Federale e dalle norme che disciplinano il suo rapporto di impiego.
La Segreteria Generale ha il compito di attuare le direttive del Presidente Federale e dare attuazione ai deliberati degli Organi elettivi centrali della Federazione.
Il Segretario Generale assiste, nella qualifica, alle riunioni delle Assemblee nazionali, del Consiglio Federale e del Consiglio di Presidenza e ne redige i verbali. Ha inoltre facoltà di assistere a tutte le riunioni delle Commissioni o Comitati Federali.

Federazione Italiana Sport Equestri

# L'organizzazione della struttura federale è articolata nelle seguenti aree d'attività:

**Funzioni di staff**

- Segreterie di direzione (Presidenza / Segreteria Generale)
- Segreterie Organi di Giustizia / Procura
- Segreterie organi di controllo (Collegio dei Revisori / OdV)
- Segreterie organi consultivi (Consulta, Consiglio Presidenti, Commissione Atleti, Consiglio Allevatori, Consulta Professioni)
- Ufficio stampa

**Direzione Sportiva**

- Discipline Olimpiche, Discipline FEI, altre Discipline Sportive (Polo, Horseball e Mounted Games)
- Promozione e Territorio
- Formazione e Ricerca

**Servizi Sportivi**

- Dipartimento Veterinario
- Relazioni Internazionali / FEI / Rapporti CONI (GIPSO) /Programmazione WEG-Olimpiadi
- Antidoping umano / Medicina Federale
- Progetti Speciali e Grandi Eventi / Complesso Equestre dei Pratoni del Vivaro

**Servizi Tecnici**

- Amministrazione
- Risorse Umane
- Comunicazione
- Marketing
- Affari Legali
- Ufficio Acquisti e Gare d'appalto
- Centro Elaborazione Dati / Tesseramento / Affiliazioni
- Servizi Fiscali e Legali

SP

Federazione Italiana Sport Equestri

# Funzioni di Staff / Uffici di Direzione

## Segreteria del Presidente:

✓ Ufficio di supporto alle attività istituzionali del Presidente

### Organico

- ❑ Alessandra Raponi

## Ufficio del Segretario Generale:

✓ Ufficio di supporto alle attività istituzionali del Segretario Generale

### Organico

- ❑ Marina Solazzi
- ❑ Rossella Fontana
- ❑ Sofia De Simone

## Staff Organi Federali:

Collegio dei Revisori: Mariangela Meloni
Procura: Rita Mirabile
Tribunale/GSN: Federica Gallone
Consulta/Consiglio dei Presidenti: Rossella Fontana
Commissione Atleti: Federica Gallone
Consiglio Allevatori: Elisabetta Antonelli
Consulta Professioni: Daniela Salvia
Organismo di Vigilanza: Sofia De Simone

## Ufficio Stampa:

✓ Ufficio di supporto alle attività istituzionali del Presidente

### Organico

- ❑ Elisa Giuliani

SP

Federazione Italiana Sport Equestri

## Direzione Sportiva

**DIRETTORE SPORTIVO**: il Direttore Sportivo, nominato dal Consiglio Federale, ha il compito di coordinare l'attività sportiva della Federazione in base alle disposizioni del Presidente Federale e dare attuazione ai deliberati tecnico-sportivi degli Organi elettivi centrali della Federazione

**VICE DIRETTORE SPORTIVO**: supporto alla Direzione Sportiva nel coordinamento delle attività delle discipline sportive, con specifica responsabilità per quanto riguarda le discipline FEI non olimpiche e le altre discipline sportive non olimpiche

SP

Federazione Italiana Sport Equestri

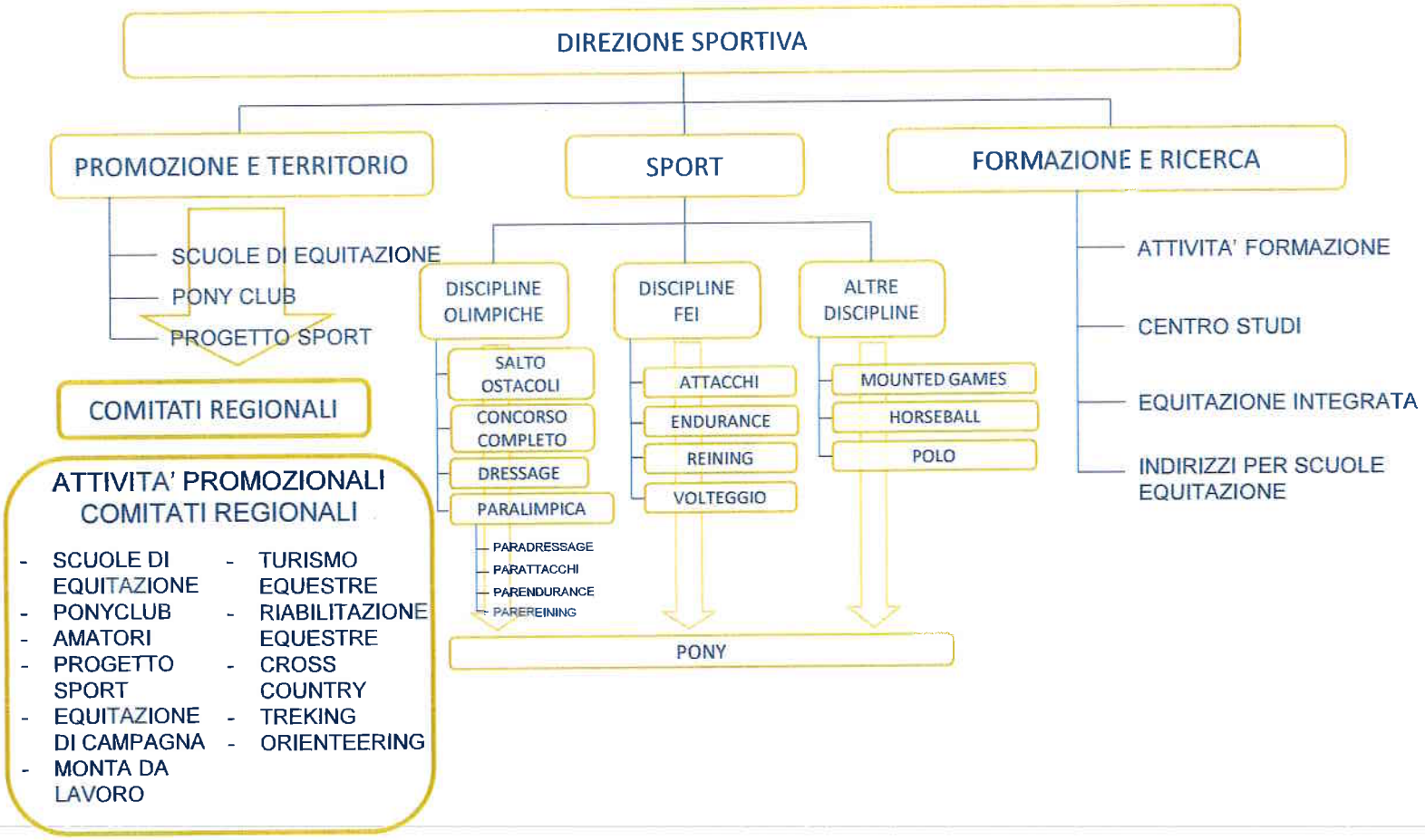


58

Federazione Italiana Sport Equestri

**Discipline Olimpiche:**
**Salto Ostacoli, Completo, Dressage e Equitazione Paralimpica**

- ✓ Gestione richieste, autorizzazioni ed iscrizioni cavalieri italiani a manifestazioni in Italia e all'estero
- ✓ Segreteria Ufficiali di Gara e Direttori di Campo
- ✓ Assistenza alla Commissione per la stesura dei regolamenti
- ✓ Gestione amministrativa e contabile del dipartimento
- ✓ Rapporti con i Comitati Organizzatori
- ✓ Equitazione Paralimpica: Para-dressage e Coordinamento attività Para-Attacchi, Para-Reining, Para-Endurance

58

Federazione Italiana Sport Equestri

## Organico Discipline Olimpiche

- ✓ Gestione richieste, autorizzazioni ed iscrizioni cavalieri italiani a competizioni in Italia e all'estero
- ✓ Segreteria Ufficiali di Gara
- ✓ Assistenza alla Commissione per la stesura dei regolamenti
- ✓ Gestione amministrativa e contabile del dipartimento
- ✓ Rapporti con i Comitati Organizzatori

**Salto Ostacoli:**

- ❑ Elisabetta Antonelli
- ❑ Michela Lombardi
- ❑ Serena Romano
- ❑ Roberta Schirru
- ❑ Elisa Solerio
- ❑ Raffaella Vari

**Equitazione Paralimpica:**

- ❑ Anna Baroni

**Completo:**

- ❑ Enrica Pepe
- ❑ Alessandro De Sanctis

**Dressage:**

- ❑ Anna Baroni

SR

Federazione Italiana Sport Equestri

## Organico Discipline Non Olimpiche

- ✓ Gestione richieste, autorizzazioni ed iscrizioni cavalieri italiani a competizioni in Italia e all'estero
- ✓ Segreteria Ufficiali di Gara
- ✓ Assistenza alla Commissione per la stesura dei regolamenti
- ✓ Gestione amministrativa e contabile del dipartimento
- ✓ Rapporti con i Comitati Organizzatori

**Endurance:**

- ❑ Sonia Negri
- ❑ Irene Cagli

**Attacchi:**

- ❑ Annalisa Di Somma

**Polo:**

- ❑ Sonia Negri

**Altre discipline equestri:**

- ❑ Irene Cagli

**Volteggio:**

- ❑ Paola Speranza

**Horseball:**

- ❑ Paola Speranza

**Reining:**

- ❑ Irene Cagli
- ❑ Sonia Negri

**Responsabile Amministrativo Dipartimentale:**

- ❑ Emanuele Accarpio

SP

Federazione Italiana Sport Equestri

## PROMOZIONE E TERRITORIO

**Scuole di Equitazione:**

- ❑ Enza Falsarone

**Pony Club:**

- ❑ Valentina Mauriello
- ❑ Paola Apolloni

58

Federazione Italiana Sport Equestri

## FORMAZIONE E RICERCA

**Formazione / Centro Studi / Indirizzi per Scuole d'Equitazione :**

- ❑ Enza Falsarone
- ❑ Karin Quarta
- ❑ Gaelle Tomassini

**Equitazione Integrata:**

- ❑ Karin Quarta

SP

Federazione Italiana Sport Equestri

# SERVIZI SPORTIVI

- RELAZIONI INTERNAZIONALI
  FEI e ALTRE FED. INTERNAZIONALI
  GIPSO - CONI
- VETERINARI E BENESSERE DEL CAVALLO
- CONSULTA PROFESSIONI
- COMPLESSO EQUESTRE DEI PRATONI DEL VIVARO
- ANTIDOPING

Sp

Federazione Italiana Sport Equestri

## SERVIZI SPORTIVI
## Relazioni Internazionali e Rapporti FEI

- ✓ Rapporti Internazionali e Relazioni con la FEI, EEF e altre Federazioni
- ✓ Calendario FEI
- ✓ Passaporti FEI

**Staff:**

❑ Andrea White, coordinamento Relazioni Internazionali / Rendicontazione GIPSO-CONI / Programmazione WEG/Olimpiadi
❑ Benedetta Pecini, coordinamento Calendario FEI / approvazione programmi dei concorsi internazionali
❑ Marco Cimnaghi, responsabile Passaporti FEI
❑ Marina Solazzi, attività antidoping internazionale (procedure FEI)

58

Federazione Italiana Sport Equestri

## SERVIZI SPORTIVI
## Veterinario e Benessere del Cavallo

- ✓ supporto alla Direzione Sportiva
- ✓ predisposizioni controlli antidoping
- ✓ stesura dei regolamenti
- ✓ gestione amministrativa e contabile del Dipartimento
- ✓ tutela e benessere del cavallo
- ✓ rapporti con le istituzioni e gli enti
- ✓ emissione documentazione relativa alla partecipazione dei cavalli alle gare internazionali in Italia e all'estero

**Staff:**

- ❑ Gianluigi Giovagnoli, responsabile
- ❑ Daniela Salvia

## SERVIZI SPORTIVI
## Antidoping Umano e Medicina Federale

- ✓ supporto alla Direzione Sportiva
- ✓ predisposizioni controlli antidoping
- ✓ rapporti con CONI/CIP/NADO e implementazione misure WADA
- ✓ supporto attività medico federale

**Staff:**

- ❑ Marina Solazzi

58

Federazione Italiana Sport Equestri

**SERVIZI SPORTIVI**
**Complesso Equestre dei Pratoni del Vivaro**

**Personale in forza presso il Complesso Equestre dei Pratoni del Vivaro:**

- Graziella Gavini (risorsa CONI)

Federazione Italiana Sport Equestri

# SERVIZI TECNICI

- UFFICIO LEGALE
- RISORSE UMANE
- SERVIZI FISCALI / LEGALI
- COMUNICAZIONE (SITO/SOCIAL)
- MARKETING, PROGETTI SPECIALI E GRANDI EVENTI
- CENTRO ELABORAZIONE DATI/AFFILIAZIONI/TESSERAMENTO/IT
- AMMINISTRAZIONE, FINANZA E CONTROLLO
- UFFICIO ACQUISTI E GARE D'APPALTO

SP

# SERVIZI TECNICI

## UFFICIO DEL PERSONALE:

- ✓ rilevazione presenze
- ✓ rapporti con Direzione Risorse Umane CONI
- ✓ gestione della documentazione relativa al personale
- ✓ gestione pratiche assicurative

### Organico

- ❑ Antonella Merlonghi

## UFFICIO LEGALE:

- ✓ Attività Giuridica, Giudiziale e Stragiudiziale
- ✓ consulenza giuridica inerente l'attività interna

### Organico

- ❑ Paola Squillante, responsabile
- ❑ Sofia De Simone

## SERVIZI FISCALI E LEGALI:

- ✓ Consulenze ad affiliati e tesserati

Federazione Italiana Sport Equestri

## COMUNICAZIONE E UFFICIO STAMPA / MARKETING E GRANDI EVENTI

### Ufficio Stampa e Comunicazione:

- ✓ rapporti con gli organi di stampa
- ✓ preparazione conferenze stampa
- ✓ aggiornamento del sito federale, in collaborazione con IT/Ufficio Marketing/Dipartimenti
- ✓ comunicazione web

### Ufficio Marketing, Progetti Speciali e Grandi Eventi:

- ✓ organizzazione delle attività di marketing federale;
- ✓ sviluppo e gestione delle attività di sponsorizzazione;
- ✓ identificazione dei potenziali partner e gestione dei rapporti;
- ✓ predisposizione di progetti finalizzati alla realizzazione di campagne promozionali e pubblicitarie;
- ✓ collaborazione nell'organizzazione degli Eventi

**Staff Ufficio Stampa:**

- ❑ Elisa Giuliani

**Staff Ufficio Marketing, Progetti Speciali e Grandi Eventi:**

- ❑ Giovanni Paolo Villari
- ❑ Emanuela Lori
- ❑ Giammarco Acreman
- ❑ Marina Solazzi

Federazione Italiana Sport Equestri

## CENTRO ELABORAZIONE DATI
## AFFILIAZIONI / TESSERAMENTO / SERVIZI IT

- ✓ gestione del sito federale
- ✓ assistenza informatica ai dipartimenti, ai Comitati Regionali ed alle società affiliate
- ✓ rapporti con consulenti tecnici
- ✓ consulenza tecnica interna
- ✓ gestione del programma di "tesseramento on line"
- ✓ assistenza alle associazioni ed ai Comitati Regionali per l'affiliazione alla FISE
- ✓ pratiche di rilascio permesso di soggiorno, licenze d'ospite e nulla osta
- ✓ gestione banca dati

### Organico

- ❑ Fabio Camerini, responsabile
- ❑ Alessia Bravi, affiliazioni
- ❑ Tiziana Cocco, tesseramento / licenze d'ospite
- ❑ Manuela Stella, servizi IT

SR

Federazione Italiana Sport Equestri

## AMMINISTRAZIONE, FINANZA E CONTROLLO / UFFICIO ACQUISTI

### AFC – Amministrazione, Finanza e Controllo:

- ✓ Inserimento a sistema del budget e aggiornamento dello stesso nel corso d'anno;
- ✓ aggiornamento della contabilità con riferimento al ciclo attivo e passivo;
- ✓ emissione degli ordinativi di pagamento;
- ✓ registrazione degli incassi;
- ✓ gestione e contabilità della cassa e riconciliazioni bancarie;
- ✓ contabilità e beni ammortizzabili;
- ✓ operazione di apertura e chiusura
- ✓ analisi e controllo bilanci dell'organizzazione periferica

### Ufficio Acquisti e Gare d'Appalto:

- ✓ trattativa e definizione dei termini e delle condizioni con il fornitore
- ✓ attività svolta secondo il regolamento federale
- ✓ gestione procedure gare d'appalto

### Staff AFC:

- ❑ Annamaria Flammini, Responsabile
- ❑ Barbara Flammini
- ❑ Carola Cappelletti
- ❑ Mariangela Meloni
- ❑ Annarita De Simone
- ❑ Massimiliano Bartalucci
- ❑ Rossella Romano

### Staff Ufficio Acquisti:

- ❑ Sofia de Simone (ad interim)

58

Federazione Italiana Sport Equestri

Organigramma Federale
approvato in data 04/12/2017
con delibera n. 959

58

Data Delibera **04/12/2017** N. **960**

Dipartimento: **GIOVANI CAVALLI**

**Autorizzazione al pagamento del saldo del contributo dovuto dalla Fise ai proprietari dei cavalli selezionati per il Progetto Fise/Mipaaf**

## IL CONSIGLIO FEDERALE

| | |
|---|---|
| VISTO | l'art. 30 dello Statuto Federale; |
| PREMESSO | che con delibera n.988/2016 è stato approvato il Progetto FISE-MIPAAF di valorizzazione del cavallo Italiano 2017; |
| PREMESSO | che con delibera n. 23/2017 è stata deliberata la sottoscrizione dei contratti con i proprietari dei cavalli selezionati dalla apposita Commissione; |
| PREMESSO | che nei contratti sottoscritti è previsto che il pagamento del contributo avvenisse in due tanches la prima pari al 40% del contributo e la seconda pari al 60% del contributo da pagare entro il 31 dicembre 2017; |
| PREMESSO | che con delibera n. 399/2017 è stato deliberato il pagamento della prima tranche entro il 30.04.2017; |
| CONSIDERATA | la necessità di provvedere entro i termini previsti dai contratti sottoscritti da FISE di provvedere al pagamento della seconda tranche del contributo entro il 31.12.2017; |
| ASCOLTATI | il Consigliere Giuseppe Bicocchi, incaricato di seguire la tematica e Gianluca Assumma Coordinatore del Dipartimento Giovani Cavalli; |

## DELIBERA

di autorizzare il pagamento, del saldo del contributo dovuto dalla Fise ai proprietari e dei cavalli selezionati per il Progetto Fise/Mipaaf che hanno sottoscritto il contratto.
Si riporta di seguito l'elenco dei suddetti cavalli, il nome dei proprietari gli importi del contributo dovuto:

DOMINUS DI VILLAGANA (2011) - Propietario ANDREA MESSERSI'
€15.000CONTRIBUTO FISE/MIPAAF TOTALE 2017
€7.500 CONTRIBUTO FISE 2017
€ 3.000 40%CONTRIBUTO FISE 2017 già pagato da Fise entro il 30 aprile 2017
€ 4.500 60% CONTRIBUTO FISE 2017 da pagare entro il 31.12.2017

SPRINT DELLA MARCHESANA (2011) - Proprietaria NADIA DOLL
€15.000CONTRIBUTO FISE/MIPAAF TOTALE 2017
€7.500 CONTRIBUTO FISE 2017
€ 3.000 40%CONTRIBUTO FISE 2017 già pagato da Fise entro il 30 aprile 2017
€ 4.500 60% CONTRIBUTO FISE 2017 da pagare entro il 31.12.2017

FASHION DI SANPATRIGNANO (2010) - Proprietario ANDREA MESSERSI'
€20.000CONTRIBUTO FISE/MIPAAF TOTALE 2017
€10.000CONTRIBUTO FISE 2017
€ 4.000 40%CONTRIBUTO FISE 2017 già pagato Fise entro il 30 aprile 2017
€ 6.000 60% CONTRIBUTO FISE 2017 da pagare entro il 31.12.2017

DEJA VU (2010) - Proprieatria ROBERTA BIZARRI
€20.000CONTRIBUTO FISE/MIPAAF TOTALE 2017
€10.000CONTRIBUTO FISE 2017
€ 4.000 40%CONTRIBUTO FISE 2017 già pagato Fise entro il 30 aprile 2017
€ 6.000 60% CONTRIBUTO FISE 2017 da pagare entro il 31.12.2017

EXPLOIT DI SAN PATRIGNANO (2009) - Proprietario ANDREA MESSERSI'
€30.000CONTRIBUTO FISE/MIPAAF TOTALE 2017
€15.000CONTRIBUTO FISE 2017
€ 6.000 40%CONTRIBUTO FISE 2017 già pagato Fise entro il 30 aprile 2017

Data Delibera **04/12/2017** N. **960**

Dipartimento: **GIOVANI CAVALLI**

**Autorizzazione al pagamento del saldo del contributo dovuto dalla Fise ai proprietari dei cavalli selezionati per il Progetto Fise/Mipaaf**

| IMPEGNI | | | | | |
|---|---|---|---|---|---|
| Anno | CRAM | Voce di spesa | Obiettivo/Funz. | Causale | Imp.provv. |

€ 9.000 60% CONTRIBUTO FISE 2017 da pagare entro il 31.12.2017

| IMPEGNI | | | | | |
|---|---|---|---|---|---|
| Anno | CRAM | Voce di spesa | Obiettivo/Funz. | Causale | Imp.provv. |
| 2017 | 1.234. - GIOVANI CAVALLI | CEB.061 | 1.01.02.06. | Autorizzazione al pagamento del saldo del contributo dovuto dalla Fise ai proprietari dei cavalli selezionati per il Progetto Fise/Mipaaf | 30.000,00 |

**Totali Delibera nr. 960 del 04/12/2017** **30.000,00**

**Il provvedimento amministrativo presenta la necessaria disponibilità**

***Segretario Generale***

*Dott. Simone Perillo*

***Presidente***

*Avv. Marco Di Paola*

Data Delibera **04/12/2017** N. **961**

Dipartimento: **FUNZIONAMENTO**

## TRANSAZIONE MEIER-FISE

### IL CONSIGLIO FEDERALE

VISTO l'art. 30 dello Statuto Federale;

CONSIDERATO che con Ricorso presentato in data 10 marzo 2014, la Sig.ra Meier impugnava il Provvedimento di Commissariamento del Comitato Regionale Emilia Romagna disposto dal Commissario Straordinario della FISE con Provv. n.46 del 31.01.2014 avanti all'Alta Corte di Giustizia Sportiva del CONI, la quale, con Decisione n. 10 del 10 aprile 2014 respingeva il suddetto ricorso e condannava la Sig.ra Meier a rimborsare alla FISE le spese processuali per € 2.000.00.

CONSIDERATO che con il ricorso del 4 giugno 2014, la suddetta Meier chiedeva al Tar Lazio l'annullamento - previa sospensiva- dei seguenti Provvedimenti:
-Decisione n. 10 del 2014 Alta Corte di Giustizia Sportiva;
-Delibera FISE n. 46 del 31.01.2014 con cui veniva disposto lo scioglimento e il commissariamento del CR Emilia Romagna;
-Comunicazione del Segretario Generale FISE in cui si sollecitava la Meier al pagamento di € 2.000.00 per le spese processuali.
Con Sentenza n. 4500 del 7.02.17, il Tar Lazio dichiarava il suddetto ricorso inammissibile e condannava Pamela Meier alla refusione di spese per € 2.000.00

CONSIDERATO che con Ricorso del 30 luglio 2014 la Sig.ra Meier adiva l'Alta Corte di Giustizia Sportiva del CONI per chiedere l'annullamento della delibera n. 164 del 23.03.2014 con cui il Commissario Straordinario della FISE disponeva la proroga del commissariamento del C.R. Emilia Romagna e che l'Alta Corte, con Sentenza n. 31/2014, dichiarava inammissibile il ricorso condannando la ricorrente al pagamento delle spese di giudizio per € 1.000.00;

CONSIDERATO che con atto di citazione ,notificato il 7 novembre 2017 , la Sig.ra Meier chiedeva di:
-accertare la illiceità dello scioglimento del C.R. Emilia Romagna;
-accertare e dichiarare la responsabilità extracontrattuale della FISE nella causazione dei danni non patrimoniali a lei causati;
e contestualmente azionava il procedimento di mediazione innanzi all'Organismo di Mediazione Forense di Roma, il cui primo incontro è fissato per il 5 dicembre p.v.

VISTO che in data 28.11.2017 il Legale di FISE comunicava la disponibilità della Sig.ra Meier ad addivenire alla conclusione di un accordo transattivo alle seguenti condizioni:

- rinuncia, da parte della FISE, agli atti e all'azione nei confronti di Pamela Meier con riferimento al giudizio pendente davanti al Tribunale di Modena RG 5796/2014;
- dichiarazione, da parte della FISE, di non avere null'altro a che pretendere da Pamela Meier per qualsiasi titolo, ragione, pretesa in relazione ai fatti di cui al giudizio pendente davanti al Tribunale di Modena RG 5796/2014;
- rinuncia, da parte della FISE, ad ogni e qualsiasi pretesa e diritto per tutti i danni subiti dalla FISE medesima, patrimoniali e non, anche futuri e indiretti, che la FISE e/o chiunque altro, a qualsiasi titolo, dovesse avanzare nei confronti di Pamela Meier con riferimento agli eventi di cui al giudizio pendente davanti al Tribunale di Modena RG 5796/2014 e/o derivanti dal contratto concluso tra il C.R. E.R. della FISE e la Touch of Class S.A.S. di Zecchini A. & C e/o dal commissariamento del C.R. E.R. della FISE;
- rinuncia, da parte della FISE, all'azione di recupero nei confronti di Pamela Meier delle spese di lite liquidate nella sentenza del TAR Lazio n. 4500/2017 (€ 2.000.00);
- rinuncia, da parte della FISE, all'azione di recupero nei confronti di Pamela Meier delle spese di lite liquidate nella sentenza dell'Alta Corte di Giustizia Sportiva n. 31/2014 (€ 1.000.00);
- rinuncia, da parte della FISE, all'azione di recupero nei confronti di Pamela Meier delle spese di lite liquidate nella sentenza dell'Alta Corte di Giustizia Sportiva n. 10/2014 (€ 2.000.00);

Data Delibera **04/12/2017** N. **961**

Dipartimento: **FUNZIONAMENTO**

## TRANSAZIONE MEIER-FISE

- rinuncia, da parte di Pamela Meier, agli atti e all'azione nei confronti della FISE con riferimento al giudizio pendente davanti al Tribunale di Roma RG 75085/2017;
- rinuncia, da parte di Pamela Meier, agli atti e all'azione nei confronti della FISE con riferimento al procedimento pendente davanti all'Organismo di mediazione forense di Roma n. 4677/2017".

CONSIDERATO che la chiusura transattiva del giudizio rappresenta un risparmio per la FISE in termini di spese legali e che la richiesta risarcitoria contenuta nell' Atto di citazione della Sig.ra Meier espone FISE a un discreto rischio alla soccombenza;

CONSIDERATO che nessuna delle precedenti pronunce dell'Alta Corte e del TAR hanno accertato alcuna responsabilità della Sig.ra Meier;

CONSIDERATO ALTRESI' che la estromissione della Sig.ra Meier dal giudizio pendente innanzi al Tribunale di Modena non preclude a FISE la facoltà di prosecuzione dell'azione nei confronti degli altri soggetti terzi chiamati a rispondere alle domande avanzate dalla società Touch of Class (Sig.ra Antonella Dallari e Sig. Franco Guerzoni);

**DELIBERA**

di autorizzare il Presidente a sottoscrivere la transazione nei termini sopra descritti provvedendo contestualmente ad aderire al procedimento di mediazione ( solo se necessario nelle more del perfezionamento della Transazione), delegando a presenziare all'incontro del 5 dicembre p.v. la Responsabile dell' Ufficio Legale Paola Squillante, al fine di chiedere congiuntamente all'Organismo di Mediazione Forense un rinvio delle procedure per le trattative pendenti tra le parti.

***Segretario Generale***
*Dott. Simone Perillo*

***Presidente***
*Avv. Marco Di Paola*

Data Delibera **04/12/2017** N. **962**

Dipartimento: **FUNZIONAMENTO**

## MANDATO DI CONSULENZA E ASSISTENZA LEGALE ALLO STUDIO ASSOCIATO LIBRA - LEGAL PARTNERS PER LA DEFINIZIONE E DISCIPLINA DEI RAPPORTI CON LA F.I.T.E. TREC ANTE

### IL CONSIGLIO FEDERALE

| | |
|---|---|
| VISTO | l'art. 30 dello Statuto Federale; |
| CONSIDERATO | che in data 7.11.2015 è stata sottoscritta una convenzione tra FISE e F.I.T.E. TREC ANTE le cui previsioni non hanno trovato concreta e completa attuazione; |
| CONSIDERATO | che il12.09.2017 è stata inviata dalla FISE a F.I.T.E. TREC ANTE la lettera di disdetta della convenzione citata; |
| CONSIDERATO | che è intenzione della FISE definire e disciplinare i rapporti con la federazione associata F.I.T.E. TREC ANTE con reciproche obbligazioni, cui consegua immediata e convinta operatività; |
| VALUTATA | la volontà e il concreto impegno della FISE di continuare a praticare con i propri tesserati tutte le discipline equestri nel rispetto dei regolamenti; |
| CONSIDERATA | la necessità di avvalersi, ai fini della definizione del percorso sopra delineato di un professionista di adeguata esperienza nel settore giuridico sportivo dal quale farsi assistere con idonea assistenza legale e contrattuale al fine di poter definire il nuovo testo contrattuale nel quadro delle vigenti normative e dei regolamenti e direttive emanati dal CONI; |
| VALUTATA | la necessità di consulenza legale in ordine alle problematiche connesse ai rapporti tra la FISE e la F.I.T.E. TREC ANTE con le eventuali attività connesse per la redazione e/o il perfezionamento dell'accordo o documento/atto/provvedimento o altro che tratti le problematiche di cui ai punti precedenti; |
| VALUTATI | i rapporti professionali intercorrenti da diversi anni con lo Studio Legale associato LIBRA-LEGAL PARTNERS e le esperienze da questo maturate nell'assistenza a enti e federazioni sportive; |
| RITENUTO | tale Studio Legale adeguato all'esecuzione del mandato; |
| VISTO | e ritenuto congruo il preventivo di spesa trasmesso dallo Studio Libra Legal Partners; |

### DELIBERA

di affidare il mandato di consulenza e assistenza legale e contrattuale per le attività di cui in premessa allo Studio Legale Associato Libra-Legal Partners nella persona dell'Avv. Ferruccio Maria Sbarbaro e di autorizzare il Presidente federale a sottoscrivere il relativo mandato e dare corso agli adempimenti connessi.
La presente delibera comporta un impegno di spesa di € 15.000.00, oltre accessori di legge e diventerà operativa a seguito dell'approvazione del bilancio preventivo 2018.

***Segretario Generale***
*Dott. Simone Perillo*

***Presidente***
*Avv. Marco Di Paola*

Data Delibera **04/12/2017** N. **963**

Dipartimento: **FUNZIONAMENTO**

**Utilizzo sala e aperitivo Evento 2 Novembre 2016 Palmanova - OB. 2.01.02 CEB.001 - Importo complessivo € 842.80 IVA compresa**

## IL CONSIGLIO FEDERALE

| | |
|---|---|
| VISTO | l'art. 30 dello Statuto Federale; |
| CONSIDERATO | che la suddetta fattura fa riferimento ad un incontro organizzato dall'allora Presidente Orlandi in quanto aveva chiesto un incontro con i tesserati per la relazione sull'attività svolta dalla FISE Centrale; |
| RITENUTO | opportuno che la Federazione onori gli impegni di spesa derivanti dal suddetto Evento: utilizzazione di una sala e organizzazione di un aperitivo per tutti i partecipanti tesserati del Comitato Regionale Friuli; |
| PRESO ATTO | dell'urgenza del pagamento della fattura sopracitata, in quanto trattasi di un Evento svoltosi nell'anno 2016; |

## DELIBERA

di autorizzare il pagamento della fattura della Ditta Meeting Point San Marco di Bon Fabiana, relativa all'utilizzo sala e aperitivo per l'Evento del 2 Novembre 2016 Palmanova

**IMPEGNI**

| Anno | CRAM | Voce di spesa | Obiettivo/Funz. | Causale | Imp.provv. |
|---|---|---|---|---|---|
| 2017 | 1.206. - FUNZIONAMENTO | CEB.001 | 2.01.02. | Utilizzo sala e aperitivo Evento 2 Novembre 2016 Palmanova - OB. 2.01.02 CEB.001 - Importo complessivo € 842.80 IVA compresa | 842,80 |
| | | | | **Totali Delibera nr. 963 del 04/12/2017** | **842,80** |

**Il provvedimento amministrativo presenta la necessaria disponibilità**

*Segretario Generale*
*Dott. Simone Perillo*

*Presidente*
*Avv. Marco Di Paola*

Data Delibera **04/12/2017** N. **964**

Dipartimento: **FUNZIONAMENTO**

**Ratifica delibera di urgenza del Presidente n. 105 del 27.11.2017 relativa all' acquisto dell' Agenda Federale 2018**

## IL CONSIGLIO FEDERALE

| | |
|---|---|
| VISTO | l'art. 30 dello Statuto Federale; |
| VISTA | la delibera di cui in oggetto |
| RITENUTO | sussistente il requisito dell'urgenza e considerata opportuno ratificare il provvedimento assunto dal Presidente Federale |

## DELIBERA

di ratificare la delibera di urgenza del Presidente relativa relativa all' acquisto dell' Agenda Federale 2018

***Segretario Generale***
*Dott. Simone Perillo*

***Presidente***
*Avv. Marco Di Paola*

Data Delibera **27/11/2017** N.Provv. **1778** N. DET. 105

Dipartimento: **FUNZIONAMENTO**

## Agenda Federale 2018 - OB. 2.01.04 CEB.105 Importo complessivo € 7.259,00 IVA Compresa

### IL PRESIDENTE

| | |
|---|---|
| VISTO | l'art. 27 comma 9 dello statuto federale; |
| CONSIDERATA | la necessità da parte della Federazione Italiana Sport Equestri di reperire materiale di rappresentanza; |
| RAVVISATA | l'opportunità di realizzare le agende federali formato 20 x 27 per l'anno 2018 nel numero di 1000 unità; |
| VALUTATI | i preventivi pervenuti dalle ditte di seguito elencate;<br>Società Industrie Grafiche Pacini, VIRA, Tipografia Montani e Perucci Comunicazione, competenti nel settore grafico e rispondenti alle specifiche richieste relative al formato, realizzazione grafica e produzione; |
| INDIVIDUATO | il preventivo della società Industrie Grafiche Pacini come il più competente relativamete ai requisiti specifici richiesti, compesi i tempi di consegna; |
| NELL'ESIGENZA | di assumere tale provvedimento in via d'urgenza in quanto i tempi di produzione devono essere antecedente alle festività Natalizie e per tanto la conferma d'ordine non è deferibile oltre i tempi della prossima riunione del Consiglio Federale; |

### DELIBERA

di approvare il preventivo della Società Industrie Grafiche Pacini per la produzione e stampa di n.1000 agende con le seguenti caratteristiche: formato interno cm. 20*27 in cartonato dorso quadro composto da: 136 pagine di cui 120 pagine in carta usomano bianco gr. 90 – Stampa 1+1 (colore nero) e 16 pagine in carta patinata lucida gr.115 - stampa 4+4 colori
risguardi non stampati carta usomano bianco gr.140
copertina con plancia incollata (cartone da 2 mm) in carta patinata opaca gr.130 a 1 colore - plastificazione opaca in bianca + logo stampato in oro a caldo;
Elastico di chiusura (ingresso in 3 di copertina con taglio - no-foro) + applicazione di segnalibro standard
scantonatura degli angoli esterni del blocco libro arrotondatura dei 4 angoli della copertina
Impaginato compreso
Grafica compresa
Resa in scatole

**IMPEGNI**

| Anno | CRAM | Voce di spesa | Obiettivo/Funz. | Causale | Imp.provv. |
|---|---|---|---|---|---|
| 2017 | 1.206. - FUNZIONAMENTO | CEB.105 | 2.01.04. | Agenda Federale 2018 - OB. 2.01.04 CEB.105 Importo complessivo € 7.259,00 IVA Compresa | 7.259,00 |
| | | | | **Totali Delibera nr. 0 del 27/11/2017** | **7.259,00** |

**Il provvedimento amministrativo presenta la necessaria disponibilità**

*Il Presidente*
*Avv. Marco Di Paola*

Data Delibera **04/12/2017** N. **965**

Dipartimento: **FUNZIONAMENTO**

**Autorizzazione Acquisto Materiale di consumo - OB. 2.01.04 - CEB.018 - Ditta Fotolito Moggio**

## IL CONSIGLIO FEDERALE

| | |
|---|---|
| VISTO | l'art. 30 dello Statuto federale; |
| VISTA | la necessità di provvedere alla stampa di materiale di consumo editoriale, arti grafiche; |
| CONSIDERATO | che la ditta Beyond, fornitore selezionato dalla Federazione, ha dimostrato difficoltà a sopperire alle tempistiche di produzione per la Federazione; |
| ACCERTATO | che la ditta Beyond ha fornito alla federazione per il corrente anno materiale per un importo dari ad € 721.00 su € 8.000,00 importo deliberato. |
| CONSIDERATO | altresì che la ditta Fotolito Moggio, cui era stato richiesto un preventivo per l'anno 2017, è risultata seconda in graduatoria per i costi di fornitura per gli stampati e il materiale di consumo Federale, come da preventivo allegato, che fa parte integrante della presente delibera, per un impegno presunto pari ad € 5.000,00 IVA compresa. |

## DELIBERA

di autorizzare gli stampati e materiale di consumo alla Ditta Fotolito Moggio in sostituzione della precedente ditta Beyond come da delibera n.612 del C.F. del 20/06/2017.

***Segretario Generale***
*Dott. Simone Perillo*

***Presidente***
*Avv. Marco Di Paola*

FOTOLITO MOGGIO S.r.l.
Strada Galli, snc - 00010 Villa Adriana - Tivoli (RM) - Tel. 0774.381922 - 0774.382426 - Fax 0774.509504
C.C.I.A.A. 118816 - R.E.A. 1329336 - P. IVA/C.F. 11807721003 - IBAN IT-94-E-03111-39451-000000002582
www.fotolitomoggio.it - E-mail: fotolitomoggio@fotolitomoggio.it - fotolitomoggiosrl@pec.it

Roma, 19/10/2017

Spett.le
FISE
VIALE TIZIANO 74
00100 ROMA

Oggetto: Preventivo di stampa

Con la presente Vi comunichiamo il ns miglior preventivo per la stampa di

n. 1.000 cartelline stampate a 4 colori f.to chiuso A4 con stampa a 4 colori e plastificazione opaca in bianca.

Euro 540,00 + IVA

n. 1.000 buste f.to 16x23 con strip e con finestra stampate a 4 colori euro 160,00 + IVA
n. 1.000 buste f.to 16x23 con strip e senza finestra stampate a 4 colori euro 150,00 + IVA

FOTOLITO MOGGIO s.r.l.
Strada Galli snc
00010 Villa Adriana - Tivoli (RM)
tel-0774.382426/1922
Fax 0774.509504
P.I./C.F. 11807721003

FOTOLITO MOGGIO srl
Strada Galli snc
00010 Villa Adriana - Tivoli (RM)
C.F. 11807721003

Data Delibera **04/12/2017** N. **966**

Dipartimento: **FUNZIONAMENTO**

**Fornitura di n.40.000 moduli prestampati con adesivo riposizionabile per rinnovo annuale tessamento 2018 - OB. 1.01.02.08 CEB. 122 - Importo complessivo € 3.294,00 IVA compresa**

## IL CONSIGLIO FEDERALE

| | |
|---|---|
| VISTO | l'art. 30 dello Statuto Federale; |
| PRESO ATTO | chel'ufficio tesseramento ha segnalato che le scorte federali dei moduli prestampati con adesivo rimovibile, necessari sia per il rinnovo annuale del tesseramento che per l'iscrizione dei cavalli ai ruoli FISE sono giunti al termine; |
| PRESO ATTO | l'albo fornitori della Federazione; |
| VALUTATA | l'offerta presentata dalla ditta PERRUCCI COMUNICAZIONE (allegata) competitiva e corrispondente alle esigenze qualitative della federazione; |

## DELIBERA

di autorizzare la fornitura di n.40.000 moduli prestampati con adesivo riposizionabile per rinnovo annuale tesseramento 2018 Ditta Perrucci Comunicazione di Perrucci Maurizio per un importo complessivo di € 3.294,00 IVA compresa.

**IMPEGNI**

| Anno | CRAM | Voce di spesa | Obiettivo/Funz. | Causale | Imp.provv. |
|---|---|---|---|---|---|
| 2018 | 1.206. - FUNZIONAMENTO | CEB.122 | 1.01.02.08. | Fornitura di n.40.000 moduli prestampati con adesivo riposizionabile per rinnovo annuale tessamento 2018 - OB. 1.01.02.08 CEB. 122 - Importo complessivo € 3.294,00 IVA compresa | 3.294,00 |

**Totali Delibera nr. 966 del 04/12/2017** **3.294,00**

**Il provvedimento amministrativo presenta la necessaria disponibilità**

***Segretario Generale***

*Dott. Simone Perillo*

***Presidente***

*Avv. Marco Di Paola*

perrucci
comunicazione
www.perruccicomunicazione.com

Monsano, 30/11/2017

**FISE**
**Federazione Italiana Sport Equestri**
**Viale Tiziano, 74**
**00196 ROMA**
c.a. sig. Giovanni Paolo Villari

**PREVENTIVO MODULI ATTESTAZIONE DI TESSERAMENTO**

Con riferimento ai colloqui telefonici comunico il preventivo per la fornitura del materiale seguente:

**ATTESTAZIONE DI TESSERAMENTO**
**Moduli prestampati con adesivo riposizionabile**

40.000 copie € 2.700,00 + IVA 22%

*Il prezzo fa riferimento alle caratteristiche tecniche dei moduli già forniti.*

PAGAMENTO:
60gg. data fattura.

Cordiali saluti.

Maurizio Perrucci
PERRUCCI COMUNICAZIONE

**Perrucci Comunicazione** di Perrucci Maurizio
Via Montegiacomo, 111 | 60030 Monsano (AN)
p.iva 02557220429 | c.f. PRRMRZ64A15A271P
tel 338 9148259 | email: info@perruccicomunicazione.it

Data Delibera **04/12/2017** N. **967**

Dipartimento: **FUNZIONAMENTO**

**Ratifica delibera del Presidente n. 106, inerente il pagamento per la pubblicazione del bando di gara.**

## IL CONSIGLIO FEDERALE

| | |
|---|---|
| VISTO | l'art. 30 dello Statuto Federale; |
| CONSIDERATA | la delibera n. 106, avente ad oggetto il pagamento per la pubblicazione dell'estratto del bando di gara per l'affidamento dei servizi assicurativi della FISE sia su alcuni quotidiani nazionali che su Gazzetta Ufficiale Italiana (All. 1); |
| PRESO ATTO | del fatto che FISE -dopo aver provveduto al pagamento di € 3.353.82 IVA compresa- ha inviato a GOODEA Srl tutti i documenti necessari per la Pubblicazione in oggetto; |

## DELIBERA

di ratificare la delibera n. 106, considerate le suddette premesse.

***Segretario Generale***

*Dott. Simone Perillo*

***Presidente***

*Avv. Marco Di Paola*

Data Delibera **27/11/2017** N. **106**

Dipartimento: **FUNZIONAMENTO**

## Pagamento per la pubblicazione dell'estratto del bando di gara

### IL PRESIDENTE

| | |
|---|---|
| VISTO | L'art. 27 dello Statuto Federale; |
| CONSIDERATA | la delibera n. 881 approvata dal Consiglio Federale del 6 novembre 2017 avente ad oggetto la Procedura di gara per l'affidamento dei servizi assicurativi della FISE; |
| CONSIDERATO | che la Federazione ha l'obbligo di legge di pubblicare un estratto del bando di gara sulla Gazzetta Ufficiale Italiana e su alcune testate giornalistiche nazionali appena avvenuta la pubblicazione in Gazzetta Europea (eseguita in data 24.11.2017) come previsto dal Codice dei Contratti Pubblici; |
| TENUTO CONTO | del preventivo ricevuto da GOODEA Srl di € 3.353.82 (IVA compresa); |
| CONSIDERATO | altresì che la FISE ha diritto al rimborso delle spese di pubblicazione da parte dell'operatore aggiudicatario della gara; |
| VISTA | l'opportunità di procedere quanto prima alla pubblicazione, al fine di garantire tempestivamente le pubblicazioni nazionali ; |

### DELIBERA

impegnare la somma di € 3.353.82 per il pagamento della pubblicazione dell'estratto di bando della suddetta gara sulla Gazzetta Ufficiale Italiana e sulle seguenti testate giornalistiche:
- Il Sole;
-Gazzetta dello Sport;
-Il Tempo (ed. locale);
-La Repubblica (ed locale).

**IMPEGNI**

| Anno | CRAM | Voce di spesa | Obiettivo/Funz. | Causale | Imp.provv. |
|---|---|---|---|---|---|
| 2017 | 1.206. - FUNZIONAMENTO | CEB.044 | 2.01.04. | Pagamento per la pubblicazione dell'estratto del bando di gara | 3.353,82 |

**Totali Delibera nr. 106 del 27/11/2017** **3.353,82**

**Il provvedimento amministrativo presenta la necessaria disponibilità**

*Il Presidente*
*Avv. Marco Di Paola*

Data Delibera **04/12/2017** N. **968**

Dipartimento: **COMITATI REGIONALI**

**Ratifica contratti di sponsorizzazione tra il Comitato Regionale FISE Calabria e le ditte Antonio Carraro SPA di Padova per € 1.000,00 + IVA e la ASD Lokrians Futsal di Locri (RC) per € 1.000,00 + IVA.**

## IL CONSIGLIO FEDERALE

| | |
|---|---|
| VISTO | l'art. 30 dello Statuto Federale; |
| VISTO | il contratto di sponsorizzazione pervenuto il 07/11/2017 alla FISE Centrale e stipulato tra Comitato Regionale FISE Calabria e la ditta Antonio Carraro SPA di Padova per € 1.000,00 + IVA; |
| VISTO | il contratto di sponsorizzazione pervenuto il 07/11/2017 alla FISE Centrale e stipulato tra Comitato Regionale FISE Calabria e la ditta ASD Lokrians Futsal di Locri (RC) per € 1.000,00 + IVA; |
| TENUTO CONTO | che i sopra citati contratti di sponsorizzazione hanno rispettivamente riguardato il noleggio di veicoli per il trasporto logistico del materiale e la manutenzione dei campi gara e per aver pubblicizzato il proprio nome e il proprio logo nonchè fornito beni e servizi come premi di categoria nell'ambito del Concorso Ippico Nazionale A3* "Tappa Circuito Crescita Tecnica Valenza Top" che si è svolto dal 29/09/2017 al 01/10/2017 presso il Parco Ippico Valle dei Mulini di Catanzaro; |
| RAVVISATA | la necessità di emettere regolari fatture attive per l'introito dei relativi corrispettivi; |

## DELIBERA

per le motivazioni in premessa narrate, di ratificare i contratti di sponsorizzazione tra Comitato Regionale FISE Calabria e le ditte Antonio Carraro SPA di Padova per € 1.000,00 + IVA e la ASD Lokrians Futsal di Locri (RC) per € 1.000,00 + IVA, rispettivamente per il noleggio di veicoli per il trasporto logistico del materiale e la manutenzione dei campi gara e per aver pubblicizzato il proprio nome e il proprio logo nonchè fornito beni e servizi come premi di categoria nell'ambito del Concorso Ippico Nazionale A3* "Tappa Circuito Crescita Tecnica Valenza Top" che si è svolto dal 29/09/2017 al 01/10/2017 presso il Parco Ippico Valle dei Mulini di Catanzaro.
Che la FISE Calabria e e la ditta Antonio Carraro SPA sono convenuti per procedere a compensazione tra le reciproche posizioni di debito e credito derivanti dagli obblighi di pagamento dei suddetti € 1.000,00 + IVA.
Il relativo importo per complessivi € 2.000,00 + IVA sarà considerato nei ricavi federali CEA.016 delle sponsorizzazioni.
Tale importo costituirà altresì un maggior ricavo ai fini della chiusura del Bilancio Consuntivo della FISE 2017.

***Segretario Generale***
*Dott. Simone Perillo*

***Presidente***
*Avv. Marco Di Paola*

Data Delibera **04/12/2017** N. **969**

Dipartimento: **COMITATI REGIONALI**

**C.R. Toscana e C.R. Calabria - Contratti di collaborazione a carattere amministrativo-gestionale - Sig.ra Chiara Cavallini e Sig.ra Roberta Donato dallo 01-01-2018 allo 01-03-2018**

## IL CONSIGLIO FEDERALE

| | |
|---|---|
| VISTO | l'art. 30 dello Statuto Federale; |
| PRESO ATTO | della necessità del Comitato Regionale Toscana e del Comitato Regionale Calabria di avvalersi di un supporto nell'attività amministrativa e gestionale; |
| INDIVIDUATE | dal il Comitato Regionale Toscana e dal Comitato Regionale Calabria rispettivamente nella Sig.ra Chiara Cavallini e nella Sig.ra Roberta Donato le risorse idonee ad offrire la suddetta collaborazione; |
| VISTI | i contratti di collaborazione a carattere amministrativo-gestionale predisposti per le collaboratrici Sig.ra Chiara Cavallini e Sig.ra Roberta Donato, che prevedono rispettivamente un corrispettivo di € 1.700.00 dall' 01.01.2018 all'01.03.2018 e di € 2.166.00 dall'01.01.2018 allo 01.03.2018, da corrispondersi al lordo della ritenuta a titolo di imposta prevista dall'art. 67 co. 1) lett. M) e 69 co. 2 DPR 917/86 T.U.I.R.; |
| RITENUTO OPPORTUNO | formalizzare con la Sig.ra Chiara Cavallini e con la Sig.ra Roberta Donato il rapporto di collaborazione, secondo i termini e le condizioni di cui ai predetti contratti; |

## DELIBERA

di procedere alla sottoscrizione dei predetti contratti di collaborazione amministrativo-gestionale con la Sig.ra Chiara Cavallini e con la Sig.ra Roberta Donato.

Le spese relative agli oneri per il personale e altre forme di collaborazione trovano copertura nelle risorse federali per spese obbligatorie e ricorrenti.

Il relativo costo non comporta spese per la Federazione, pertanto sarà di competenza dei rispettivi Comitati Regionali.

***Segretario Generale***
*Dott. Simone Perillo*

***Presidente***
*Avv. Marco Di Paola*

Data Delibera **04/12/2017** N. **970**

Dipartimento: **C.E.F.**

**Assegnazione di somme fino ad euro 1.807,62 all'Accademia Caprilli Pratoni del Vivaro asd per conto del Comune di Rocca di Papa.**

## IL CONSIGLIO FEDERALE

VISTO l'art. 30 dello statuto federale;

PRESO ATTO dell'Accordo di Programma tra l'Agenzia del Demanio e il Comune di Rocca di Papa per rilanciare il progetto di riapertura e valorizzazione degli impianti equestri presso l'area dei Pratoni del Vivaro, ratificato con delibera di Giunta Comunale n. 41 del 19 aprile 2016;

PRESO ATTO dell'accordo di collaborazione, finalizzato alla gestione dell'ex Centro Federale dei Pratoni del Vivaro, del 16.05.2016, tra il Comune di Rocca di Papa e l'Associazione Sportiva "Accademia Caprilli Pratoni del Vivaro asd";

VISTO che in data 17 luglio 2017 è stato firmato l'accordo, approvato con delibera 643 tra FISE e Accademia Caprilli Pratoni del Vivaro asd, dove l'impianto dei Pratoni del Vivaro è stato definito Centro di interesse federale ed è stato previsto di affidare la gestione alla Accademia Caprilli Pratoni del Vivaro asd per il rilancio del complesso Sportivo ex Centro Equestre Federale;

PRESO ATTO dell'assegnazione del contributo di €200.000,00 da parte della Giunta del Coni per l'anno 2017 per l'impianto federale dei Pratoni del Vivaro, per il quale la Fise ha provveduto a introitare tale importo;

CONSIDERATO che l'Accademia Caprilli Pratoni del Vivaro asd, ha coperto gli oneri relativi alla manutenzione, al funzionamento e alla valorizzazione delle strutture dell'ex Centro Equestre Federale Pratoni del Vivaro come da fatture di seguito elencate:
Fattura del 24/08/2016 della ditta Tronchin Costantino pari a euro 1.156,19 per l'acquisto di irrigatori
Fattura del 29/06/2016 della ditta Coloreria De Nicola pari a euro 651,43 per l'acquisto di vernici;

## DELIBERA

1) di riconoscere all'Accademia Caprilli Pratoni del Vivaro asd il contributo fino alla concorrenza di euro 1.807,62 dei costi sostenuti per la gestione, manutenzione e valorizzazione del Centro Equestre Federale.

Il contributo previsto dalla presente delibera sara' erogato dietro presentazione di fatture o attestazioni di pagamento effettuati.

**IMPEGNI**

| Anno | CRAM | Voce di spesa | Obiettivo/Funz. | Causale | Imp.provv. |
|---|---|---|---|---|---|
| 2017 | 1.210. - C.E.F. | CEB.016 | 1.01.02.07. | Assegnazione di somme fino ad euro 1.807,62 all'Accademia Caprilli Pratoni del Vivaro asd per conto del Comune di Rocca di Papa. | 1.807,62 |

**Totali Delibera nr. 970 del 04/12/2017** **1.807,62**

**Il provvedimento amministrativo presenta la necessaria disponibilità**

***Segretario Generale***
*Dott. Simone Perillo*

***Presidente***
*Avv. Marco Di Paola*

Data Delibera **04/12/2017** N. **971**

Dipartimento: **C.E.F.**

**Assegnazione di somme fino ad euro 106.361,24 all'Accademia Caprilli Pratoni del Vivaro asd per conto del Comune di Rocca di Papa.**

## IL CONSIGLIO FEDERALE

VISTO l'art. 30 dello statuto federale;

PRESO ATTO dell'Accordo di Programma tra l'Agenzia del Demanio e il Comune di Rocca di Papa per rilanciare il progetto di riapertura e valorizzazione degli impianti equestri presso l'area dei Pratoni del Vivaro, ratificato con delibera di Giunta Comunale n. 41 del 19 aprile 2016;

PRESO ATTO dell'accordo di collaborazione, finalizzato alla gestione dell'ex Centro Federale dei Pratoni del Vivaro, del 16.05.2016, tra il Comune di Rocca di Papa e l'Associazione Sportiva "Accademia Caprilli Pratoni del Vivaro asd";

VISTO che in data 10 luglio 2017 è stato firmato l'accordo, approvato con delibera n. 643 tra FISE e Accademia Caprilli Pratoni del Vivaro asd , dove l'impianto dei Pratoni del Vivaro è stato definito Centro di interesse federale ed è stato previsto di affidare la gestione alla Accademia Caprilli Pratoni del Vivaro asd per il rilancio del complesso sportivo ex Centro Equestre Federale;

PRESO ATTO dell'assegnazione del contributo di € 200.000,00 da parte della Giunta del Coni per l'anno 2017 per l'impianto federale dei Pratoni del Vivaro, per il quale la Fise ha provveduto a introitare tale importo;

CONSIDERATO che l'Accademia Caprilli Pratoni del Vivaro asd, ha coperto gli oneri ,relativi alla manutenzione, al funzionamento e alla valorizzazione delle strutture dell' ex Centro Equestre Federale dei Pratoni del Vivaro come da fatture di seguito elencate:

Lavori agricoli Granaroli Giuseppe - Lavori ripristino percorsi cross €25.454,00
Lavori agricoli Granaroli Giuseppe - Lavori ripristino percorsi cross €22.000,00
Bartoli Giovanna - Assistenza tecnica / impianto sonoro durante le manifestazioni €4.000,00
Bruno Vinci - Acquisto legnami per costruzione percoso cross €14.948,00
F.lli Biancucci - Riparazioni idrauliche €6.250,00
F.lli Biancucci - Assistenza idraulica durante la manifestazione 12/14 maggio u.s. €1.400,00
F.lli Biancucci - Assistenza idraulica durante la manifestazione 8/9 aprile u.s. €1.547,00
Elettromeccanica - Ripristino pozzo artesiano €7.685,00
CO.G.EN. - Noleggio gruppo elettrogeno €780,80
Elettrica Petrolati S.r.l. - Ripristino impianti elettrici, box e uffici campi gara €7.000,00
CO.G.EN. - Noleggio gruppo elettrogeno €1.293,20
CO.G.EN. - Noleggio gruppo elettrogeno €1.049,20
CO.G.EN. - Noleggio gruppo elettrogeno €463,60
Isola Verde srl - Trucioli €7.335,90
Camilloni -Ristrutturazione tribune €2.196,00
Elettromeccanica snc - materiale idraulico €550,00
Sebach - Bagni € 841,80
Elettronica Ginepri - Radio € 406,74
Zara 2000 srl - Lapillo €610,00
Catem - svuotamento fosse €550,00

VERIFICATA l'effettiva manutenzione, gestione e valorizzazione del Centro Equestre Federale che ha ospitato diverse gare anche di livello Internazionale ed esami istruttori.

## DELIBERA

di riconoscere all'Accademia Caprilli Pratoni del Vivaro asd il contributo fino alla concorrenza di euro 106.361,24 dei costi sostenuti per la gestione , manutenzione e valorizzazione del Centro Equestre Federale.

Il contributo previsto dalla presente delibera sara' erogato dietro presentazione di fatture o attestazioni di pagamento effettuati.

Data Delibera **04/12/2017** N. **971**

Dipartimento: **C.E.F.**

**Assegnazione di somme fino ad euro 106.361,24 all'Accademia Caprilli Pratoni del Vivaro asd per conto del Comune di Rocca di Papa.**

| IMPEGNI | | | | | |
|---|---|---|---|---|---|
| **Anno** | **CRAM** | **Voce di spesa** | **Obiettivo/Funz.** | **Causale** | **Imp.provv.** |
| 2017 | 1.210. - C.E.F. | CEB.016 | 1.01.02.07. | Assegnazione di somme fino ad euro 106.361,24 all'Accademia Caprilli Pratoni del Vivaro asd per conto del Comune di Rocca di Papa. | 106.361,24 |

**Totali Delibera nr. 971 del 04/12/2017** **106.361,24**

**Il provvedimento amministrativo presenta la necessaria disponibilità**

***Segretario Generale***

*Dott. Simone Perillo*

***Presidente***

*Avv. Marco Di Paola*

Data Delibera **04/12/2017** N. **972**

Dipartimento: **C.E.F.**

**sottoscrizione Accordo tra Demanio/ Comune di Rocca di Papa e FISE**

## IL CONSIGLIO FEDERALE

| | |
|---|---|
| VISTO | l'art. 30 dello Statuto Federale; |
| CONSIDERATO | che per la Federazione Italiana Sport Equestri (FISE) e per la comunità sportiva equestre internazionale l' "ex Centro Equestre Federale dei Pratoni del Vivaro" costituisce un impianto sportivo di eccellenza riconosciuto a livello mondiale con carattteristiche uniche per la pratica dello sport equestre; |
| VISTO | il decreto del Ministero dell'Economia e delle Finanze del 26 febrraio 2015 pubblicato sulla G.U. n. 78 del 3 aprile 2015, rubricato "Trasferimento di immobili alla CONI Servizi S.p.a", con cui è stato trasferito in proprietà alla Stato l'Ex Centro Equestre Federale dei Pratoni del Vivaro, sito in Rocca di Papa (RM); |
| CONSIDERATO | che con accordo di Programma del 20.01.2016, l'Agenzia del Demanio e il Comune di Rocca di Papa hanno sottoscritto un accordo finalizzato alla riqualificazione e valorizzazione dell' "ex Centro Equestre Federale dei Pratoni del Vivaro"; |
| CONSIDERATO | che al fine di attuare i contenuti del citato Accordo, volti alla riqualificazione e valorizzazione del bene, con verbali di consegnal prot. n. 647 del 20.01.2016, la Direzione Regionale Lazio ha affidato la custodia del compendio al Comune di Rocca di Papa, che ha presentato un progetto di riqualificazione redatto con l'ausilio della Federazione Italiana Sport Equestri e si è impegnato a realizzare il citato progetto di riqualificazione e valorizzazione del complesso sportivo coinvolgendo la Federazione Italiana Sport Equestri FISE, per la valorizzazione della struttura sportiva; |
| VISTO | il mutato quadro normativo intervenuto in materia di federalismo demaniale, in particolare l'art. 10 comma 6 bis del D.L. n. 210 del 30 dicembre 2015, che ha riaperto i termini per le richieste di attribuzione in proprietà dei beni patrimoniali dello Stato; |
| VISTO | che il Comune di Rocca di Papa, con la domanda di attribuzione n. 22996 del 29 dicembre 2016, ha chiesto il trasferimento del compendio sportivo in questione ai sensi dell'art. 56 bis del D.L. 69/2013; |
| CONSIDERATO | che il Comune di Rocca di Papa ha proposto all'Agenzia del Demanio un progetto di valorizzazione del centro sportivo, già concordato con la Federazione Italiana Sport Equestri, in occasione dell'Accordo di Programma del 20 gennaio 2016 ; |
| VISTO | che il Comune di Rocca di Papa ha individuato nella Federazione Italiana Sport Equestri (FISE) il partner istituzionale per l'attuazione del progetto di sviluppo del Centro Sportivo; |
| CONSIDERATO | che la Federazione Italiana Sport Equestri (FISE) ha manifestato disponibilità a condizione che sia garantita la fruizione sportiva, la continuità di rapporto e disponibilità del Centro Sportivo e la destinazione prevalente sportiva equestre dell' "Ex Centro Equestre Federale dei Pratoni del Vivaro"; |
| CONSIDERATO | che la Federazione Italiana Sport Equestri (FISE) è disponibile a valorizzare sotto un profilo sportivo l'" Ex Centro Federale Pratoni del Vivaro", riconoscendolo centro di interesse federale e prevedendo di attribuire annualmente al complesso sportivo gare all'interno di un circuito e calendario nazionale ed internazionale anche di interesse federale nonché eventuali fondi stanziati dal CONI per il centro federale, ed eventuale attivita' formativa anche universitaria, nonche' realizzare eventuali progetti federali ; |
| CONSIDERATO | che la Federazione Italiana Sport Equestri è disponibile a partecipare alla gestione e valorizzazione del "Ex Centro Federale Pratoni del Vivaro" a condizione che il compendio sportivo sia concesso ad una Societa' c.d. di scopo costituita tra il Comune di Rocca di Papa e la FISE in maniera che nella gestione e valorizzazione del Compendio Sportivo prevalgano i principi di autofinanziamento e equilibrio di bilancio; |

Data Delibera **04/12/2017** N. **972**

Dipartimento: **C.E.F.**

**sottoscrizione Accordo tra Demanio/ Comune di Rocca di Papa e FISE**

| IMPEGNI | | | | | |
|---|---|---|---|---|---|
| Anno | CRAM | Voce di spesa | Obiettivo/Funz. | Causale | Imp.provv. |

VALUTATO che la Societa' c.d. di scopo è un soggetto giuridico terzo rispetto alla FISE stessa che non e' direttamente coinvolta sulle conseguenze della gestione;

CONSIDERATO che il Comune di Rocca di Papa e la FISE, per la gestione del Centro Sportivo dei Pratoni del Vivaro, si sono avvalsi dell'"Accademia Caprilli" con cui hanno sottoscritto diversi accordi che scadono il 31/12/2017;

CONSIDERATO che la Federazione Italiana Sport Equestri (FISE) nel corso del 2016/17 ha già contribuito al "Centro Equestre Federale dei Pratoni del Vivaro" con due stanziamenti di euro 200.00,00 (duecentomila) lordi, ognuno riconosciuto dal CONI per il centro federale e euro 30.000,00 (trentamila) di fondi federali come da bilancio federale che sono stati utilizzati per la riattivazione del centro stesso e/o per l'acquisto di beni strumentali necessari alla gestione dll'impianto;

CONSIDERATO l'Agenzia del Demanio - cui è attribuita per legge l'amministrazione dei beni immobili dello Stato - si impegna a trasferire in proprietà al Comune di Rocca di Papa il compendio immobiliare e sportivo denominato "Ex Centro Equestre Federale dei Pratoni del Vivaro", ai sensi della più volte richiamata normativa sul c.d. federalismo demaniale (art. 56 bis D.L. 69/2013) entro 60 giorni dalla delibera consiliare di conferma del Comune di Rocca di Papa della volontà di acquisizione del bene;

CONSIDERATO che il Demanio, il Comune di Rocca di Papa e la Federazione Italiana Sport Equestre (FISE) si impegnano a sottoscrivere l'accordo allegato che prevede - tra l'altro - il trasferimento in proprieta' del compendio immobiliare Sportivo dei Pratoni del Vivaro al Comune di Rocca di Papa a condizione che il Comune di Rocca di Papa proceda :
- alla costituzione di una Società S.r.l. (c.d. scopo) a responsabilità limitata con quote del 51% del valore nominale sottoscritte dal Comune di Rocca di Papa e quote del 49% sottoscritte dalla FISE per l'affidamento e la gestione dell' "Ex Centro Equestre Federale dei Pratoni del Vivaro";
- all'affidamento del Compendio immobiliare sportivo dei Pratoni del Vivaro per 15 anni alla Società (c.d. scopo) costituita tra il Comune di Rocca di Papa e la FISE;
- alla nomina di un Amministratore Unico designato da FISE.

CONSIDERATO che il citato accordo prevede l'impegno di FISE ad investire l'eventuale contributo ricevuto annualmente dal CONI per il proprio centro federale per interventi di riqualificazione degli impianti ed acquisto di attezzature e a versare un ulteriore contributo in conto esercizio alla societa' di scopo necessario a finanziare le spese correnti di gestione della societa' di scopo per un importo di 25.000,00 € annui;

## DELIBERA

1. di autorizzare il Presidente Federale alla sottoscrizione dell'accordo con il Comune di Rocca di Papa, previa verifica con l'ente di vigilanza CONI;
2. di autorizzare il Presidente Federale a dare corso agli adempimenti necessari per attuare l'accordo allegato e, tra l'altro, sottoscrivere il 49% del capitale Società S.r.l. (c.d. scopo) da costituire tra la FISE e il Comune di Rocca di Papa, per la gestione dell' "Ex Centro Equestre Federale dei Pratoni del Vivaro";
3.l'impegno di spesa per la presente delibera è di € 4.900,00 per il capitale sociale da versare al momento della costituzione da imputarsi sul CEB.016 ob. 1.01.02.07

| IMPEGNI | | | | | |
|---|---|---|---|---|---|
| Anno | CRAM | Voce di spesa | Obiettivo/Funz. | Causale | Imp.provv. |

Data Delibera **04/12/2017** N. **972**

Dipartimento: **C.E.F.**

**sottoscrizione Accordo tra Demanio/ Comune di Rocca di Papa e FISE**

| IMPEGNI | | | | | |
|---|---|---|---|---|---|
| **Anno** | **CRAM** | **Voce di spesa** | **Obiettivo/Funz.** | **Causale** | **Imp.provv.** |
| 2017 | 1.210. - C.E.F. | CEB.016 | 1.01.02.07. | sottoscrizione Accordo tra Demanio/ Comune di Rocca di Papa e FISE | 4.900,00 |
| | | | | **Totali Delibera nr. 972 del 04/12/2017** | **4.900,00** |

**Il provvedimento amministrativo presenta la necessaria disponibilità**

***Segretario Generale***

*Dott. Simone Perillo*

***Presidente***

*Avv. Marco Di Paola*

Città di Rocca di Papa

A G E N Z I A  D E L  D E M A N I O

Federazione Italiana Sport Equestri

# PROTOCOLLO D'INTESA

# TRA

# AGENZIA DEL DEMANIO

# COMUNE DI ROCCA DI PAPA (RM)

# FEDERAZIONE ITALIANA SPORT EQUESTRI (anche FISE)

PER LA FRUIZIONE PUBBLICA E LA VALORIZZAZIONE
DELL' EX CENTRO EQUESTRE FEDERALE DEI PRATONI DEL VIVARO

## VISTO

- il Decreto legislativo 30 luglio 1999, n. 300 "Riforma dell'organizzazione del Governo a norma dell'articolo 11 della legge 15 marzo 1997, n. 59", con il quale, tra l'altro, è stata istituita l'Agenzia del Demanio;
- lo Statuto della Federazione Italiana Sport Equestri approvato dalla Giunta nazionale del CONI con deliberazione n. 84 del 10 marzo 2015 dove la Federazione Italiana Sport Equestri (FISE) è riconosciuta dal CONI e gode di autonomia tecnica, organizzativa e di gestione sotto la vigilanza del CONI stesso. E dove è chiarito, altresì, che la Federazione Italiana Sport Equestri FISE gestisce l'attività sportiva equestre nazionale in tutte le sue implicazioni organizzative ed operative per l'affermazione e la diffusione degli sport equestri è competente a disciplinare e regolamentare l'attività equestre in Italia, con competenza esclusiva.
- lo Statuto del Comune di Rocca di Papa (approvato con deliberazione del

Consiglio Comunale 6 aprile 2004, n. 12 – Pubblicato il 30.06.2004 sul supplemento ordinario n. 4 al BURL);

- la legge 7 agosto 1990, n. 241, "Nuove norme in materia di procedimento amministrativo e di diritto di accesso ai documenti amministrativi", ed in particolare l'articolo 15 "Accordi fra le pubbliche Amministrazioni";

- il decreto legislativo 18 agosto 2000, n. 267, "Testo unico delle leggi sull'ordinamento degli enti locali";

- il decreto del Ministero dell'Economia e delle Finanze del 26 febbraio 2015 pubblicato sulla G.U. n. 78 del 3 aprile 2015, rubricato "Trasferimento di immobili alla CONI Servizi S.p.A.", con cui è stato trasferito in proprietà allo Stato l'Ex Centro Equestre Federale dei Pratoni del Vivaro, sito in Rocca di Papa (RM);

- il decreto legge 21 giugno 2013 n. 69, il cui articolo 56-bis prevede l'attribuzione a Comuni, Province, Città Metropolitane Regioni a titolo non oneroso dei beni di proprietà statale; nonché l'art. 10, comma 6 bis del D.L. 30 dicembre 2015, n. 210 (convertito con legge 25 febbraio 2016, n. 21);

**CONSIDERATO**

- che l' "Ex Centro Equestre Federale dei Pratoni del Vivaro" è dal 1959 un impianto sportivo per la pratica delle discipline equestri che si estende su circa 140 ettari di campagna con importanti attrezzature sportive realizzate dalla Federazione Italiana Sport Equestri FISE;

- che nell' "Ex Centro Equestre Federale dei Pratoni del Vivaro" si sono svolte competizioni di altissimo livello come - tra l'altro- le Olimpiadi del 1960 e diversi Campionati mondiali;

- che l' "Ex Centro Equestre Federale dei Pratoni del Vivaro" è sempre stato gestito dalla Federazione Italiana Sport Equestri (FISE);

- che con Accordo di Programma del 20.01.2016, l'Agenzia del Demanio e il Comune di Rocca di Papa hanno sottoscritto un accordo finalizzato alla riqualificazione e valorizzazione dell' "Ex Centro Equestre Federale dei Pratoni del Vivaro";

- che al fine di attuare i contenuti del citato Accordo, volti alla riqualificazione e valorizzazione del bene, con verbale di consegna prot. n. 647 del 20.01.2016, la Direzione Regionale Lazio ha affidato la custodia del compendio al Comune di Rocca di Papa, che ha presentato un progetto di riqualificazione redatto con l'ausilio della Federazione Italiana Sport Equestri FISE e si è impegnato a realizzare il citato progetto di riqualificazione e valorizzazione del complesso sportivo coinvolgendo la Federazione Italiana Sport Equestri FISE e il CONI per la valorizzazione della struttura sportiva;

- che per il Comune di Rocca di Papa il Centro sportivo costituisce un bene simbolo ed identitario della stessa comunità che, inserito nel più ampio sistema turistico dei Castelli Romani, può essere occasione di sviluppo della comunità locale;

- che il 16 maggio 2016 il Comune di Rocca di Papa e l'Accademia Caprilli avevano sottoscritto un accordo per la gestione del Centro e che i rapporti intercorrenti scadranno il 18 gennaio 2018;

- che la Federazione Italiana Sport Equestri (FISE) si è avvalsa della collaborazione dell'Associazione "Accademia Caprilli" per la gestione dell' "ex Centro Equestre Federale dei Pratoni del Vivaro" e che i rapporti intercorrenti scadranno il 31.12.2017.

- che già nel 2016 e 2017 si sono potute svolgere attività sportive e gare anche di livello internazionale;

- che per la Federazione Italiana Sport Equestri (FISE) e per la comunità sportiva equestre internazionale l' "Ex Centro Equestre Federale dei Pratoni del Vivaro" costituisce un impianto sportivo di eccellenza riconosciuto a livello mondiale con caratteristiche uniche per la pratica dello sport equestre;

- che in virtù dell'art. 10 comma 6 bis del D.L. n. 210 del 30 dicembre 2015 sono stati riaperti i termini per le richieste di attribuzione in proprietà dei beni patrimoniali dello Stato ai sensi dell'art. 56 bis del D.L. n. 69/2013;

- che il Comune di Rocca di Papa, con la domanda di attribuzione n. 22996 del 29 dicembre 2016, ha chiesto all'Agenzia del Demanio il trasferimento del compendio sportivo in questione ai sensi dell'art. 56 bis del D.L. n. 69/2013;

- che il Comune di Rocca di Papa ha proposto all'Agenzia del Demanio un progetto di valorizzazione del centro sportivo, già concordato con la Federazione Italiana Sport Equestri;

- che il Comune di Rocca di Papa ha individuato nella Federazione Italiana Sport Equestri (FISE) il partner istituzionale per l'attuazione del progetto di sviluppo del Centro sportivo;

- che la Federazione Italiana Sport Equestri (FISE) ha manifestato disponibilità a condizione che sia garantita la fruizione sportiva, la continuità di rapporto e disponibilità del Centro sportivo e la destinazione sportiva equestre dell' "Ex Centro Equestre Federale dei Pratoni del Vivaro";

- che la Federazione Italiana Sport Equestri (FISE) è disponibile a valorizzare sotto un profilo sportivo l' "Ex Centro Equestre Federale dei Pratoni del Vivaro", riconoscendolo centro di interesse federale e prevedendo di attribuire annualmente al complesso sportivo gare all'interno di un circuito e calendario nazionale ed internazionale anche di interesse federale nonché eventuali fondi stanziati dal CONI per il centro federale;

- che l' "Ex Centro Equestre Federale dei Pratoni del Vivaro" ha necessità di continue e gravose opere di manutenzione e vigilanza, inoltre per essere adeguato all'utilizzo sportivo ha necessità di ulteriori opere straordinarie e di adeguamento degli impianti e continuativa manutenzione degli stessi.

- che la Federazione Italiana Sport Equestri (FISE) nel corso del 2016/17 ha già contribuito all' "Ex Centro Equestre Federale dei Pratoni del Vivaro"con due stanziamenti di euro 200.000,00 (duecentomila) ognuno riconosciuto dal CONI per il centro federale ed euro 30.000,00 (trentamila) di

fondi federali come da bilancio federale che sono stati utilizzati per la riattivazione del centro stesso e/o per l'acquisto di beni strumentali necessari alla gestione dell'impianto;

- che la Federazione Italiana Sport Equestri (FISE) nel corso del 2016/17 ha già consentito lo svolgimento di diverse gare sportive equestri presso l "Ex Centro Equestre Federale dei Pratoni del Vivaro", alcune anche di livello internazionale;

- che la Federazione Italiana Sport Equestri (FISE) sta concludendo accordi con l'Università della Tuscia e con finanziatori per svolgere un Master universitario presso la struttura dell' "Ex Centro Equestre Federale dei Pratoni del Vivaro" dal corso dell'accademico 2018 e ha in corso trattative con altre istituzioni universitarie per concordare attività formative;

**RITENUTO OPPORTUNO**

- alla luce del mutato quadro normativo rivedere e modificare il contenuto dell'Accordo di programma del 20.01.2016, che viene sostituito integralmente dal presente Protocollo d'Intesa;

- concordare tra le Parti le modalità operative e le tempistiche nonché individuare i criteri generali per le successive fasi gestionali e organizzative del compendio, nella consapevolezza che l'impegno sinergico delle Parti garantirà una maggiore efficacia ed incisività per la fruizione del bene a vantaggio della collettività;

**SI CONVIENE QUANTO SEGUE**

**Articolo 1 - Premesse**

1. Le premesse al presente protocollo costituiscono parte integrante e sostanziale dello stesso.

**Articolo 2 - Oggetto**

1. Il presente protocollo ha ad oggetto la valorizzazione del compendio immobiliare e sportivo di proprietà statale denominato "Ex Centro Equestre Federale dei Pratoni del Vivaro" sito nel Comune di Rocca di Papa meglio individuato nell'allegato grafico al presente protocollo (all. A).

**Articolo 3 - Obblighi delle Parti. Soggetto attuatore. Società di scopo.**

1. Ai fini dell'attuazione del protocollo le parti si impegnano rispettivamente, per quanto di competenza, ad assumere gli obblighi di cui ai successivi punti del presente articolo.

2. L'Agenzia del Demanio - cui è attribuita per legge l'amministrazione dei beni immobili dello Stato - si impegna a trasferire in proprietà al Comune di Rocca di Papa il compendio immobiliare e sportivo denominato "Ex Centro Equestre Federale dei Pratoni del Vivaro", ai sensi della più volte richiamata normativa sul c.d. federalismo demaniale (art. 56 bis D.L. 69/2013) entro 60 giorni dalla delibera consiliare di conferma del Comune di Rocca di Papa della volontà di acquisizione del bene. Inoltre si impegna a favorire la collaborazione tra il Comune e la Federazione Italiana Sport Equestri (FISE) per l'effettiva

valorizzazione e utilizzo in prevalenza a fini sportivi del bene di prossimo trasferimento.

3. Il Comune di Rocca di Papa e la Federazione Italiana Sport Equestri (FISE) si impegnano reciprocamente, a costituire per la gestione dell' "Ex Centro Equestre Federale dei Pratoni del Vivaro" una Società (c.d. di scopo) a responsabilità limitata con quote del 51% del valore nominale sottoscritte dal Comune di Rocca di Papa e quote del 49% del valore nominale sottoscritte dal FISE, con capitale sociale da sottoscrivere di € 10.000,00.

4. La società (c.d. di scopo) dovrà essere costituita dal Comune di Rocca di Papa e dalla Federazione Italiana Sport Equestri (FISE) prima della Deliberazione del Consiglio Comunale con la quale verrà deliberata la conferma della richiesta di attribuzione a titolo non oneroso dell' "Ex Centro Equestre Federale dei Pratoni del Vivaro";

5. La società (c.d. di scopo) avrà per oggetto sociale la valorizzazione e gestione del compendio immobiliare e sportivo in parola per il raggiungimento delle finalità sotto indicate nel rispetto sempre dell'equilibrio di bilancio:

a) dare concreto avvio ad un percorso virtuoso e di reali interventi volti a contrastare i fenomeni di degrado cui possono andare incontro i complessi immobiliari e sportivi in stato di abbandono, con grave nocumento non solo per il compendio stesso ma anche per le aree limitrofe;

b) assicurare tempi certi e rapidi alle concrete operazioni di recupero e valorizzazione del compendio immobiliare e sportivo;

c) riqualificare il compendio immobiliare e sportivo, mediante l'insediamento di un polo sportivo possibilmente interdisciplinare ma a prevalente vocazione equestre e che riconosca la Federazione Italiana Sport Equestri (FISE) come unica federazione di riferimento. La stessa Federazione Italiana Sport Equestri (FISE) potrà proporre il coinvolgimento di eventuali altre federazioni per aumentare i contenuti sportivi da attribuire al compendio immobiliare e sportivo nonché mediante operazioni di valorizzazione, messa a reddito e/o sfruttamento degli assetti immobiliari presenti nel rispetto delle leggi, dei Regolamenti e del Piano Regolatore comunale. Tali interventi dovranno essere compatibili con la prevalente vocazione sportiva equestre del compendio e condivisi nel programma annuale approvato dall'Assemblea dei soci di cui all'art. 5.1 che segue.

**Articolo 4 – Assegnazione alla società di scopo**

1. Il Comune di Rocca di Papa si impegna fin da ora a assegnare l'"Ex Centro Equestre Federale dei Pratoni del Vivaro" alla società di scopo di cui all'art. 3, contestualmente al trasferimento del bene di cui all'art. 3.1. L'affidamento avverrà con la concessione in uso o la locazione o altra forma contrattuale analoga consentita dalla legge.

2. Resta inteso che l'assegnazione del compendio immobiliare denominato "Ex Centro Equestre Federale dei Pratoni del Vivaro" alla società di scopo è condizione essenziale per il trasferimento del compendio immobiliare al Comune di Rocca di Papa e per la valorizzazione del compendio che costituisce oggetto del presente protocollo. Di conseguenza, in caso di

mancata costituzione della società di scopo nel termine di cui all'art. 3 punto 4 del protocollo, l'Agenzia del Demanio non procederà al trasferimento dell'immobile al Comune di Rocca di Papa ed il presente protocollo cesserà di avere ogni efficacia nei confronti di tutte le parti.

3. La concessione in uso sopra indicata avrà una durata non inferiore a anni 15 (quindici). Potrà essere prevista la facoltà di risoluzione anticipata dell'affidamento di cui all'art. 4.1 solo in caso dell'eventuale risoluzione del trasferimento del bene e contestuale retrocessione del bene stesso dal Comune di Rocca di Papa all'Agenzia del Demanio all'esito della verifica triennale sull'effettivo utilizzo di quest'ultimo prevista dall'art. 56 bis comma 5 del D.L. 69/2013. In tale ipotesi il contratto di concessione o locazione o altra forma individuata sarà risolto di diritto e nulla sarà dovuto tra le parti.

4. La società di scopo dovrà corrispondere al Comune di Rocca di Papa un canone annuo per i primi sei anni di € 10.000,00 (diecimila/00) annui), da rideterminarsi nei successivi anni.

**Articolo 5 – Modalità di gestione della società di scopo**

1. La società di scopo avrà un Amministratore unico designato dal socio Federazione Italiana Sport Equestri (FISE) con il preventivo gradimento del Comune di Rocca di Papa. L'Assemblea dei soci della società di scopo, su proposta del socio Federazione Italiana Sport Equestri (FISE), nominerà l'Amministratore unico e ne delibererà il compenso - che dovrà essere composto da una parte fissa e una parte variabile collegata agli obiettivi fissati annualmente - e gli eventuali rimborsi spese nonché gli obiettivi annuali di gestione.
L'Amministratore unico presenterà per l'approvazione all'Assemblea dei soci, entro il 31 gennaio di ogni anno, il programma annuale delle attività societarie nel quale verranno fissati gli obiettivi, le giornate in cui le strutture mobili e immobili del compendio immobiliare verranno tenute a completa disposizione del Comune di Rocca di Papa, le quali non dovranno essere inferiori a venti in un anno solare, di cui metà nei giorni feriali e metà nei festivi(il sabato e la domenica potranno essere uniti non più di 5 volte). Sono escluse dalla disponibilità le strutture per ricovero cavalli (box e paddock occupati da cavalli), i campi gara recintati, il maneggio coperto, eventuali uffici e/o altri spazi già utilizzati in maniera continuativa dalla società di scopo).
In assenza di approvazione, il programma annuale di attività non potrà essere attuato e verrà fissata una seconda Assemblea entro e non oltre 15 giorni. In caso di mancata approvazione del Piano anche alla seconda Assemblea, viene consentita l'attuazione dello stesso solo per la parte sportiva proposta dalla Federazione Italiana Sport Equestri (FISE).
Viene considerata amministrazione straordinaria sottoposta all'approvazione preventiva dell'Assemblea dei soci ogni impegno e/o spesa non previsto nel piano annuale approvato e/o sportivo superiore a € 25.000,00 effettuato anche in più soluzioni ma riconducibile alla stessa causa, ogni attività che comporta un investimento e/o una spesa superiore a € 25.000,00 effettuata anche in più soluzioni ma riconducibile alla stessa causa, un'assegnazione sotto qualsiasi forma - anche ai soci - totale o anche di singole parti del

compendio immobiliare e sportivo dell'ex centro federale dei Pratoni del Vivaro sotto qualsiasi forma contrattuale. Sono consentiti sub affidamenti a soggetti terzi precari, per porzioni del compendio e limitati a massimo 6 (sei giorni) consecutivi per consentire lo svolgimento di manifestazioni sportive o eventi previsti nel piano annuale o concordati con il Comune stesso. Qualsiasi coinvolgimento di soggetti terzi nella gestione e/o utilizzo e/o sfruttamento commerciale del compendio immobiliare e sportivo dell'ex Centro federale dei Pratoni del Vivaro dovrà essere preventivamente condiviso e approvato in Assemblea dei Soci in maniera totalitaria.

2. Il Comune di Rocca di Papa indicherà il nominativo del Revisore dei Conti unico della società di cui all'art. 4.1 tra professionisti iscritti all'apposito Albo.

3. Il Comune di Rocca di Papa costituirà una commissione per il controllo analogo composta da tre soggetti uno indicato dal Comune di Rocca di Papa e due indicati dalla Federazione Italiana Sport Equestri (FISE).

4. L' Amministratore unico durerà in carica massimo un quadriennio olimpico e sarà rinnovato nel mese di dicembre dopo lo svolgimento delle Olimpiadi. Lo stesso Amministratore non può svolgere più di due mandati.

5. Il Comune di Rocca di Papa e la Federazione Italiana Sport Equestri (FISE) saranno rappresentati in Assemblea soci preferibilmente dal Sindaco pro tempore e dal Presidente pro tempore o da persone delegata nel rispetto delle norme statutarie e della legge.

6. Tutti gli organi della società di scopo verranno retribuiti dalla società stessa.

**Articolo 6 – Finanziamento FISE**

La FISE si impegna a investire annualmente il contributo eventualmente ricevuto dal CONI per il proprio centro federale che nel 2016 e nel 2017 è stato pari a € 200.000,00 annui lordi per interventi diretti e/o indiretti di riqualificazione degli impianti sportivi dell' "Ex Centro Equestre Federale dei Pratoni del Vivaro" e/o per acquistare beni e/o attrezzature che saranno iscritte al bilancio federale e poste a disposizione con un comodato gratuito a favore della c.d. società di scopo di cui all'art. 4.1 che precede e utilizzati per la manutenzione, conduzione e gestione degli impianti sportivi del "Ex Centro Equestre Federale dei Pratoni del Vivaro". L'importo indicato a titolo di investimento di € 200.000,00 annui verrà impiegato in via prioritaria per la gestione e manutenzione ordinaria del bene e per gli investimenti per l'attività sportiva da svolgere.

Tali fondi, che verranno amministrati dalla società di scopo, non costituiranno per la stessa né un fondo di dotazione, né un contributo in conto esercizio, ma esclusivamente una gestione in conto terzi che dovrà essere effettuata in base alle norme che regolano i contratti pubblici, ovvero affidamenti di servizi forniture e lavori secondo le norme del D.lgs. 50/2016 e successive modifiche ed integrazioni

Le opere necessarie alla valorizzazione del compendio immobiliare, sulla base di un progetto di durata pluriennale condiviso fra Comune di Rocca di Papa e FISE, saranno finanziate dalla società di scopo con le attività gestionali del compendio sportivo-immobiliare.

Tutti gli interventi che verranno effettuati sui beni immobili del compendio verranno acquisiti al patrimonio del Comune di Rocca di Papa.

La FISE si impegna a versare un ulteriore contributo, oltre quello eventualmente concesso dal CONI per il proprio centro federale, in conto esercizio alla società di scopo necessario a finanziare le spese correnti di gestione della società di scopo per un importo di € 25.000,00 annui.

Il Comune di Rocca di Papa non presterà alcun tipo di garanzia qualsiasi sia lo scopo, non interverrà con propri mezzi finanziari salvo l'intervento per la costituzione e la sottoscrizione del capitale sociale.

**Articolo 7 – Fruizione pubblica del compendio**

1. Nel rispetto delle prescrizioni che verranno indicate nel decreto di trasferimento del compendio immobiliare e sportivo "Ex Centro Equestre Federale dei Pratoni del Vivaro", la società c.d. di scopo garantisce l'osservanza delle disposizioni ivi contenute, relative agli obblighi di valorizzazione e al divieto di usi non compatibili con il carattere peculiare del complesso sportivo.

**Articolo 8 – Durata, rinnovo, recesso, revoca**

1. Il presente Protocollo d'Intesa ha decorrenza dalla data di sottoscrizione e durata pari alla assegnazione alla società di scopo come previsto all'art. 4.3 che precede.

2. Fermo restando quanto previsto dal comma 5 dell'art. 56 bis del DL 69/2013.

**Articolo 9 - Modifiche e integrazioni**

1. Le Parti si riservano la facoltà di apportare modifiche condivise anche prima della scadenza del presente accordo; qualsiasi patto che ne modifichi e/o integri il contenuto dovrà avere forma scritta.

2. Per quanto non espressamente disciplinato nel presente accordo si rinvia alle norme del Codice civile.

Letto, confermato e sottoscritto.

Roma,

Per l'Agenzia del Demanio

_____

Per la Federazione Italiana Sport Equestri

_____

Per il Comune di Rocca di Papa

_____

Data Delibera **04/12/2017** N. **973**

Dipartimento: **GENERICO**

**Costituzione Dipartimento Monta Americana**

## IL CONSIGLIO FEDERALE

| | |
|---|---|
| VISTO | l'art. 30 dello Statuto Federale; |
| RITENUTO | opportuno provvedere alla costituzione del Dipartimento Monta Americana; |
| CONSIDERATO | che l'art. 1.2 dello Statuto Federale da' facolta' alla FISE di poter organizzare l'attivita' dell'Equitazione Americana in via non esclusiva; |
| CONSIDERATO | che i numerosi appassionati di tale disciplina richiedono alla FISE la possibilita' di potersi relazionare con essa; |

## DELIBERA

di costituire il Dipartimento Monta Americana.
Si potra' procedere, pertanto, al tesseramento di Associazioni ed Atleti a partire da gennaio 2018.

***Segretario Generale***
*Dott. Simone Perillo*

***Presidente***
*Avv. Marco Di Paola*

Data Delibera **04/12/2017** N. **974**

Dipartimento: **ATTACCHI**

## Assegnazione budget per Funzionamento Commissione

### IL CONSIGLIO FEDERALE

| | |
|---|---|
| VISTO | l'art. 30 dello Statuto Federale; |
| CONSIDERATO | che durante la stagione si sono resi necessari numerosi spostamenti dei componenti la Commissione del Dipartimento, soprattutto del Responsabile del Dipartimento |
| CONSIDERATO | che fino alla fine del corrente anno si stima che per far fronte alle spese per il Funzionamento della Commissione e del Responsabile del Dipartimento si necessita di ulteriori 1000 euro oltre ai 4000 già assegnati con Del. n° 186 del 13/03/2017 |
| SENTITO | il parere favorevole del Responsabile del Dipartimento Carlo Misasi, del Direttore Sportivo Duccio Bartalucci e del Consigliere Federale dedicato alla Disciplina Luca D'Oria |

### DELIBERA

di assegnare una somma ulteriore a quella assegnata con Delibera n° 186 del 13 marzo 2017 per il Funzionamento Commissione

**IMPEGNI**

| Anno | CRAM | Voce di spesa | Obiettivo/Funz. | Causale | Imp.provv. |
|---|---|---|---|---|---|
| 2017 | 1.212. - ATTACCHI | CEB.001 | 1.01.02.05. | Assegnazione budget per Funzionamento Commissione | 1.000,00 |
| | | | | **Totali Delibera nr. 974 del 04/12/2017** | **1.000,00** |

**Il provvedimento amministrativo presenta la necessaria disponibilità**

***Segretario Generale***

*Dott. Simone Perillo*

***Presidente***

*Avv. Marco Di Paola*

Data Delibera **04/12/2017** N. **975**

Dipartimento:

**Riconoscimento ai fini sportivi delle Società e organismi similari alla F.I.S.E..**

## IL CONSIGLIO FEDERALE

| | |
|---|---|
| VISTO | l'art. 30 dello Statuto Federale; |
| ESAMINATE | Le richieste di affiliazione, di aggregazione, i cambi di tipologia e le cessazioni di attività pervenute da parte di Società e organismi associativi; |
| VISTI | dall'Ufficio competente i pareri formali espressi dai Comitati Regionali con parere positivo; |
| VISTI | L'art. 32 del DPR 157/86; |
| RITENUTO | dall'Ufficio competente, che l'atto costitutivo e lo statuto allegati alle richieste di affiliazione e di aggregazione sono conformi allo statuto della F.I.S.E. ed ai principi generali dell'ordinamento giuridico sportivo; |
| VERIFICATA | dall'Ufficio competente, la presenza del verbale nel quale si attesta che gli organi della Societa' richiedente risultano essere stati democraticamente eletti; |
| RITENUTO | infine dall'Ufficio competente che non esistono in concreto cause ostative al riconoscimento; |
| RILEVATO | dall'Ufficio competente che tali domande di affiliazione sono state presentate a norma di quanto previsto dall'art.30, punto G, dello Statuto Federale, dell'art.10 del Regolamento di attuazione e che, con dette richieste, le Societa' sottoelencate si sono impegnate formalmente ad uniformarsi alle disposizioni dello Statuto Federale e dei Regolamenti, nonche' ad adeguarsi a tutte le decisioni degli organismi federali; |
| PRESO ATTO | dal Consiglio Federale dell'esito positivo delle verifiche effettuate; |

## DELIBERA

il riconoscimento ai fini sportivi e i provvedimenti relativi alle Associazioni riportate nell'elenco allegato;
L'approvazione dei loro statuti, ai sensi e per gli effetti dell'art.33 delle norme di attuazione della legge istitutiva del CONI (426/42) che prevede l'approvazione degli statuti delle Associazioni da parte delle Federazioni Sportive Nazionali su delega del Consiglio Nazionale del CONI, e l'affiliazione/aggregazione avranno effetto dalla data odierna o dal 1 gennaio 2018, così come specificato nell'elenco allegato.
Le richieste di affiliazioni valide a partire dal 2018 saranno inserite in sistema dopo l'inizio della campagna affiliazioni 2018

***Segretario Generale***
*Dott. Simone Perillo*

***Presidente***
*Avv. Marco Di Paola*

**Provvedimenti Dipartimento Affiliazioni**
**Consiglio Federale 04 dicembre 2017**

**Decorrenza 4 dicembre 2017:**

**COMITATO REGIONALE LOMBARDIA**
***Affiliazione Agonistica***
ASD Le Fronde

**Decorrenza 1 gennaio 2018:**

**COMITATO REGIONALE EMILIA ROMAGNA**
***Affiliazione Agonistica***
Le Siepi SSD a RL

***Cessata attività***
Circolo Ippico Cervese ASD Cod.: 3500399

**COMITATO REGIONALE LAZIO**
***Affiliazione Agonistica***
Asd Centro Ippico Attilio
Centro Ippico Galoppatoio di Villa Borghese s.s.r.l.
Febbre da Cavallo ASD

***Aggregazione srp***
Lazio Jumping Team ASD

**COMITATO PROVINCIALE TRENTINO**
***Affiliazione Agonistica***
Equipinè ASD

**COMITATO REGIONALE LIGURIA**
***Passaggio da Affiliazione Ludica ad Affiliazione Agonistica***
My Dream ASD Cod. 3502059

**COMITATO REGIONALE LOMBARDIA**
***Affiliazione Agonistica***
Circolo Ippico Monteleone ASD
M.V.R. S.S.D. a R.L.
A.S.D. Il Salice

***Passaggio da Affiliazione Agonistica ad Aggregazione srp***
Scuderia Monteleone A.S.D. Cod. 3501004

Data Delibera **04/12/2017** N. **976**

Dipartimento: **GRANDI EVENTI**

**Attivazione utenza presso Piazza di Siena per alimentazione centralina annaffiamento campo in erba.**

## IL CONSIGLIO FEDERALE

| | |
|---|---|
| VISTO | l'art. 30 dello Statuto Federale; |
| PRESO ATTO | che sono in atto lavori di ripristino del manto erboso sul campo gara di Piazza di Siena. |
| CONSIDERATO | che per tali lavori è necessario provvedere all'innaffiamento costante dell'area interessata e quindi ritenuto necessario attivare una utenza elettrica che garantisca il funzionamento delle relative centraline; |
| CONSIDERATO | altresì che l'attivazione dell'utenza comporta una spesa presunta iniziale di € 500,00 alla quale si dovranno aggiungere le spese relative ai consumi, per una spesa complessiva presunta di € 1.500,00; |

## DELIBERA

di autorizzare la sottoscrizione di un contratto per l'attivazione di una utenza presso Piazza di Siena per alimentazione centralina annaffiamento campo in erba. Importo presunto di spesa nel 2018 è pari a € 1.500,00. Il suddetto sarà previsto nel Bllancio preventivo 2018.

**IMPEGNI**

| Anno | CRAM | Voce di spesa | Obiettivo/Funz. | Causale | Imp.provv. |
|---|---|---|---|---|---|
| 2018 | 1.213. - GRANDI EVENTI | CEB.602 | 1.01.02.01.01 | Attivazione utenza presso Piazza di Siena per alimentazione centralina annaffiamento campo in erba. | 1.500,00 |
| | | | | **Totali Delibera nr. 976 del 04/12/2017** | **1.500,00** |

**Il provvedimento amministrativo presenta la necessaria disponibilità**

***Segretario Generale***

*Dott. Simone Perillo*

***Presidente***

*Avv. Marco Di Paola*

Data Delibera **04/12/2017** N. **977**

Dipartimento: **GRANDI EVENTI**

**Richiesta adozione area verde Piazza di Siena.**

## IL CONSIGLIO FEDERALE

| | |
|---|---|
| VISTO | l'art. 30 dello Statuto Federale; |
| VISTA | la delibera n° 207 della Giunta Capitolina che approva le Linee guida in materia di "Adozione di aree verdi" di Roma Capitale in consegna al Dipartimento Tutela Ambientale - Protezione Civile. |
| VALUTATA | l'opportunità di effettuare a Piazza di Siena un intervento per il ripristino del manto erboso in sostituzione del fondo in sabbia silicea, al fine di restituire alla Piazza l'antico splendore in conformità con la sua tradizione, nell'ambito di un progetto di sviluppo condiviso tra la Città di Roma, la CONI SERVIZI e la FISE; |
| CONSIDERATO | che la FISE ha espressamente richiesto l'area di Villa Borghese denominata Piazza di Siena per operazioni di inerbimento dell'ovale e la volontà della Direzione Gestione Territoriale Ambientale e del Verde del Comune di Roma di esprimere parere favorevole a tale richiesta; |
| PRESO ATTO | che per tale adozione si richiede la sottoscrizione di un accordo tra le parti che sancisce la consegna dell'area alla FISE che si impegna, in base a quanto stabilito dalle "Linee guida" a garantire il buon mantenimento della stessa; |

## DELIBERA

di autorizzare il Presidente a sottoscrivere la richiesta di adozione dell'area di VIlla Borghese, denominata "Piazza di Siena", come da documentazione allegata.
La copertura dei costi derivanti da questo impegno - che saranno preliminarmente determinati d'intesa con il Comune di Roma - sarà prevista nel Bilancio Preventivo 2018.

***Segretario Generale***
*Dott. Simone Perillo*

***Presidente***
*Avv. Marco Di Paola*

ROMA CAPITALE

Dipartimento Tutela Ambientale - Protezione Civile
Direzione Gestione Territoriale Ambientale e del
Verde U.O. Gestione Verde Pubblico

Spazio riservato all'Ufficio

ALLEGATO A

D.D. n.....del.....

# RICHIESTA ADOZIONE AREA VERDE

Il/la sottoscritto/a

Codice Fiscale

nato/a Provincia di

il residente nel Comune di

Provincia di

all'indirizzo: VIA nr.

CAP Tel /

Cell / Fax /

email @

in qualità di

(Legale rappresentante, Presidente, Amministratore, persona fisica etc.)

della

(Associazione, Comitato di Quartiere, Società, Coordinamento Condomini etc.)

**PROPONE**

L'adozione dell'area verde di proprietà Comunale in consegna al Dipartimento Tutela Ambientale - Protezione Civile

sita in Via/Piazza/Largo

e ricadente nel Municipio di Roma Capitale.

**DICHIARA**

Di aver preso visione e di accettare le linee guida approvate con Delibera di Giunta Capitolina n. 207 del 09 Luglio 2014 in materia di "adozione di aree verdi" che norma lo strumento dell'adozione delle aree verdi Comunali in consegna al Dipartimento Tutela Ambientale – Protezione Civile - U.O. Verde Pubblico, di conoscere l'area verde e le sue condizioni ambientali al momento della richiesta.

Firma

Roma,

*Programmazione e gestione del verde urbano*
*Ufficio Aree Verdi in Adozione*
*Circonvallazione Ostiense n. 191 - 00154 Roma*
*Tel. 06.6710.2232/73294/73295*
*Fax 06.671071515*
*email: adozioneareeverdi@comune.roma.it*
*www.comune.roma.it*

ROMA CAPITALE

Protocollo RC n. 13008/14

## ESTRATTO DAL VERBALE DELLE DELIBERAZIONI DELLA GIUNTA CAPITOLINA

(SEDUTA DEL 9 LUGLIO 2014)

L'anno duemilaquattordici, il giorno di mercoledì nove del mese di luglio, alle ore 15,55, nella Sala delle Bandiere, in Campidoglio, si è adunata la Giunta Capitolina di Roma, così composta:

| | | | | | |
|---|---|---|---|---|---|
| 1 | Marino Ignazio Roberto Maria | *Sindaco* | 7 | Leonori Marta | *Assessore* |
| 2 | Nieri Luigi | *Vice Sindaco* | 8 | Marino Estella | " |
| 3 | Cattoi Alessandra | *Assessore* | 9 | Masini Paolo | " |
| 4 | Caudo Giovanni | " | 10 | Ozzimo Daniele | " |
| 5 | Cutini Rita | " | 11 | Pancalli Luca | " |
| 6 | Improta Guido | " | 12 | Scozzese Silvia | " |

Sono presenti l'On.le Sindaco, il Vice Sindaco e gli Assessori Cattoi, Caudo, Cutini, Leonori, Marino, Masini, Ozzimo, Pancalli e Scozzese.

Partecipa il sottoscritto Segretario Generale Dott. Liborio Iudicello.

(O M I S S I S)

Deliberazione n. 207

### Linee guida in materia di "adozione di aree verdi" di Roma Capitale in consegna al Dipartimento Tutela Ambientale - Protezione Civile.

Premesso che l'ente ad Ordinamento Speciale Roma Capitale rappresenta il più vasto Comune Italiano per estensione territoriale ed uno dei maggiori Comuni a livello europeo, peraltro, recando una estensione di aree a verde tra le più rilevanti a livello mondiale;

Che, nell'ambito della circoscrizione territoriale di competenza dell'ente Roma Capitale, allo stato, il solo Dipartimento Tutela Ambientale – Protezione Civile, Direzione Gestione Territoriale Ambientale e del Verde, detiene in consegna circa 45 milioni di metri quadri di verde, capillarmente diffuso su tutto il territorio cittadino e variamente articolato per tipologia al suo interno in parchi, giardini, ville storiche ecc.;

Che, al netto della conformazione delle aree a verde di maggior pregio e consistenza di cui alla precedente alinea, residuano comunque, nell'ambito delle superfici in consegna al Dipartimento Tutela Ambientale – Protezione Civile, ampi spazi verdi omogeneamente diffusi nei vari quadranti territoriali della città di Roma, in gran parte recanti le caratteristiche tipiche del verde di quartiere (piccoli parchi con o senza aree giochi, aiuole, spartitraffico, rotatorie a verde ecc...), che, ove non adeguatamente manutenuti, contribuiscono significativamente alla dequotazione degli standard qualitativi "percepiti" con riferimento alla manutenzione del verde cittadino da parte della cittadinanza e, comunque, dei soggetti a vario titolo presenti in città;

Che costituisce dato documentalmente e contabilmente indiscutibile quello secondo cui, nel corso degli ultimi esercizi finanziari, le risorse economiche stanziate in Bilancio per la cura e la manutenzione del verde cittadino, così come sopradescritto e con riferimento a quello in consegna alla U.O., Verde Pubblico, hanno registrato una contrazione di circostanza quest'ultima che si riverbera sugli standard di qualità manutentoria del verde, soprattutto ove questo non evidenzi natura di verde di pregio;

Che, nel quadro della situazione sopradescritta, emerge la necessità di sviluppare ogni virtuosa iniziativa finalizzata a contrastare la citata tendenza, implementando, anche sulla base di un adeguato sviluppo di modelli di sussidiarietà orizzontale e potenziamento degli schemi operativi di partenariato sociale pubblico-privato, tutte le forme di collaborazione che possano utilmente interagire nella materia in parola e parallelamente coniugarsi con la limitatezza delle risorse economiche disponibili per l'Amministrazione Capitolina;

Che un modello già in parte sperimentato in passato, anche in altri contesti urbani di varie dimensioni e consistenza, à quello rappresentato dalla c.d. "adozione delle aree verdi", che costituisce un istituto nel perimetro del quale un soggetto (adottante) si obbliga, mediante il perfezionamento di apposito atto d'impegno a mantenere un'area verde cittadina (adottata) in conformità a specifici standard tecnico-operativi definiti unilateralmente dal competente Ufficio Comunale (manutenzione verde orizzontale e/o pulizia e/o eventualmente custodia) per un periodo di tempo determinato, il tutto senza oneri finanziari a carico dell'Amministrazione;

Che detto modello è in grado di rappresentare, ove dettagliatamente definito e regolato in armonia con i vigenti principi di diritto comunitario e nazionale regolanti i rapporti tra P.A. e soggetti privati, un utile strumento in grado di supportare, compatibilmente con il riscontro assicurato dai privati, il rilancio dell'attività di cura di alcune aree verdi cittadine tra quelle non di pregio restituendo le stesse anche alla migliore fruibilità da parte dell'utenza in generale;

Che, inoltre, il modello in parola deve necessariamente contemperare anche evidenti finalità di natura non economica e comunque politicamente apprezzabili, correlate al più soddisfacente utilizzo delle aree a verde da parte dell'utenza, favorendo la coesione sociale attraverso la gestione diretta della cosa pubblica, la prevenzione di eventi criminosi/vandalici legati al deperimento degli spazi verdi, influendo conseguentemente anche sull'innalzamento della soglia di decoro urbano e sui livelli di sicurezza percepita da parte della cittadinanza;

Che, ciò non di meno, la strategia sopradescritta passa inevitabilmente per la definizione di alcune precise e cogenti linee guida attraverso le quali si articola e si snoda il modello dell'adozione in argomento, al fine di procedere ad una rivisitazione dell'impianto generale del modello stesso, conformandolo anche a precisi rilievi della giurisprudenza amministrativa e contabile;

Che la definizione delle linee guida in oggetto si ispira, facendo contestualmente riferimento, ad unitari principi di massima che di seguito per capi si enunciano:

1. possono costituire soggetti adottanti, Organismi, enti, associazioni o persone fisiche, che evidenzino un interesse alla manutenzione dell'area per finalità dichiaratamente ed effettivamente no-profit;
2. l'oggetto dell'adozione consiste nell'assunzione dell'impegno da parte del soggetto adottante a mantenere, per un periodo di tempo determinato, l'area verde cittadina specificatamente individuata (adottata), curandone il verde orizzontale e/o la pulizia e/o eventualmente la custodia, esclusa la manutenzione degli alberi, secondo un livello quali-quantitativo di interventi, conforme a standard definiti nell'apposito disciplinare manutentivo che il medesimo soggetto adottante dovrà sottoscrivere al momento dell'assegnazione;

3. l'adozione non prevede alcun vantaggio economico per il soggetto adottante, né dà diritto al riconoscimento di alcun importo a qualsiasi titolo e/o ragione da parte dell'Amministrazione Capitolina, neanche a titolo di semplice rimborso spese, né alla realizzazione di qualsivoglia forma di pubblicità diretta e/o indiretta mediante l'apposizione di cartellonistica, fatta eccezione per quella istituzionale di Roma Capitale, recante l'apposito logo istituzionale dell'ente e contenente le indicazioni operative afferenti l'adozione dell'area;
4. le aree adottate restano potenzialmente utilizzabili da parte di soggetti eventualmente interessati senza prelazione alcuna per il soggetto adottante, presentando all'Amministrazione istanza di occupazione del suolo pubblico in coerenza con quanto previsto nel vigente Regolamento in materia di occupazione di suolo pubblico (OSP) e del canone (COSAP) di cui alla deliberazione del Consiglio Comunale n. 75 del 30/31 luglio 2010 e ss.mm.ii.;
5. in ragione del carattere di partenariato pubblico-privato, l'iniziativa in materia di adozione spetta di norma al singolo organismo che presenta richiesta per adottare un'area e, solo ove per la medesima area sussistano – anche in via temporalmente dilazionata – più richieste, l'adozione verrà riconosciuta da parte dell'Ufficio al soggetto che offra il miglior progetto di manutenzione sotto il profilo quali-quantitativo;
6. sarà garantita adeguata pubblicità alle aree date in adozione mediante il costante aggiornamento dell'apposita sezione presente nel sito istituzionale di Roma Capitale, nell'ambito delle pagine del Dipartimento Tutela Ambientale – Protezione Civile;
7. viene garantito all'Organismo adottante, per tutto il periodo di durata dell'adozione, un rapporto di diretta e proficua interlocuzione con l'Ufficio Territorialmente competente della U.O. Gestione Verde Pubblico (Servizio Operativo Municipale – S.O.M.), affinché siano sviluppate, in un'ottica di collaborazione e tutoraggio, tutte le opportune sinergie operative, sia con riferimento alle prestazioni oggetto dell'adozione stessa (soprattutto cura del verde orizzontale) sia con riferimento a quelle escluse dall'oggetto dell'adozione (manutenzione del verde verticale);

Vista la legge 7 agosto 1990, n. 241 e ss.mm.ii.;
Visto il Decreto Legislativo 18 agosto 2000, n. 267 e ss.mm.ii.;
Visto il Decreto Legislativo 12 aprile 2006, n. 163 e ss.mm.ii.;
Visto il vigente Statuto di Roma Capitale, approvato con deliberazione dell'Assemblea Capitolina n. 8 del 7 marzo 2013;

Atteso che in data 19 giugno 2014 il Dirigente della U.O. Gestione Verde Pubblico del Dipartimento Tutela Ambientale-Protezione Civile ha espresso il parere che di seguito si riporta integralmente: "Ai sensi e per gli effetti dell'art. 49 del D.Lgs. 18 agosto 2000 n. 267, si esprime parere favorevole in ordine alla regolarità tecnica della proposta di deliberazione indicata in oggetto.

Il Dirigente

F.to: B. Cignini";

Atteso che, in data 19 giugno 2014 il Direttore del Dipartimento Tutela Ambientale-Protezione Civile ha espresso il parere che di seguito si riporta integralmente: "Ai sensi dell'art. 29, comma 1, lettera i) e j) del Regolamento Uffici e Servizi, si attesta la coerenza della proposta di deliberazione in oggetto con i documenti di programmazione dell'Amministrazione, approvandola in ordine alle scelte aventi rilevanti ambiti di discrezionalità tecnica con impatto generale sulla funzione dipartimentale e sull'impiego delle risorse che essa comporta.

Il Direttore

F.to: G. Altamura";

Atteso che sulla proposta in esame è stata svolta, da parte del Segretario – Direttore Generale, la funzione di assistenza giuridico-amministrativa, ai sensi dell'art. 97, comma 2, del Decreto Legislativo 18 agosto 2000, n. 267;

LA GIUNTA CAPITOLINA

DELIBERA

l'approvazione delle linee guida in materia di "adozione di aree verdi di Roma Capitale, in consegna al Dipartimento Tutela Ambientale – Protezione Civile, Direzione Gestione Territoriale Ambientale e del Verde, U.O. Gestione Verde Pubblico, così come analiticamente declinate nelle premesse della presente deliberazione dal punto 1) al punto 7).

*L'On. PRESIDENTE pone ai voti, a norma di legge, il suesteso schema di deliberazione che risulta approvato all'unanimità.*

*Infine la Giunta, in considerazione dell'urgenza di provvedere, dichiara, all'unanimità, immediatamente eseguibile la presente deliberazione a norma di legge.*

(O M I S S I S)

IL PRESIDENTE
Ignazio R. Marino

IL SEGRETARIO GENERALE
L. Iudicello

La deliberazione è stata pubblicata all'Albo Pretorio dal .....
al ..... e non sono state prodotte opposizioni.

La presente deliberazione è stata adottata dalla Giunta Capitolina nella seduta del **9 luglio 2014.**

*Dal Campidoglio, lì* .....

p. IL SEGRETARIO GENERALE

.....

Data Delibera **04/12/2017** N. **978**

Dipartimento: **DIPARTIMENTO VETERINARI**

**Progetto di ricerca FISE-UNIRELAB per l'anno 2018 su modifiche procedure operative inerenti l'attività antidoping cavalli - Principi generali**

## IL CONSIGLIO FEDERALE

| | |
|---|---|
| VISTO | l'art. 30 dello Statuto Federale; |
| VISTO | L'Art. 2, punto 2 dello Statuto della FISE che recita: "La F.I.S.E. promuove la tutela della salute dei cavalli e dei cavalieri. Sanziona l'uso di sostanze e di metodi che possano alterare le naturali prestazioni dei cavalli nelle attività agonistiche e sportive, aderendo incondizionatamente alle Norme Sportive Antidoping della F.E.I." |
| CONSIDERATA | Le sempre più numerose richieste di interventi di controllo antidoping cavalli che pervengono da parte dei diversi Settori Sportivi FISE; |
| CONSIDERATA | La conseguente esigenza di contemperare alle precedenti richieste con il budget stanziato; |
| CONSIDERATO | Che la spesa per gli accertamenti di laboratorio è significativamente preponderante rispetto a tutte le altre spese inerenti l'espletamento del servizio antidoping cavalli; |
| CONSIDERATA | La disponibilità di UNIRELAB di procedere a una collaborazione per una ricerca esplorativa volta all'analisi di un novo modello procedurale relativo alla scelta dei campioni da inviare all'esame di Laboratorio e considerato che l'esecuzione della ricerca affidata a UNIRELAB possa essere tale da essere attribuibile direttamente e senza gara di appalto, in ottemperanza alle normative amministrative vigenti; |
| CONSIDERATA | Che l'adozione di un screening preventivo di laboratorio eseguito sui campioni prelevati e finalizzato ad individuare i casi realmente "sospetti" su cui poi eseguire i successivi controlli più approfonditi può essere effettuato con costi ridotti, presupponendo un minore invio di campioni per un'analisi più approfondita ad altri laboratori, e che questo potrà conseguentemente limitare il numero di campioni da inviare ad un secondo laboratorio per analisi più approfondite (e quindi più costose) volte alla conferma di un'eventuale positività e stimando che utilizzando a tale scopo il Laboratorio LGC, già riconosciuto dalla FEI, si dovrebbe arrivare ad una spesa di circa 15.000,00 - 20.000 euro e quindi attribuibile direttamente e senza gara di appalto, in ottemperanza alle normative amministrative vigenti (si veda l'allegato denominato "1.2-Allegato a Delibera progetto di ricerca antidoping cavalli FISE-UNIRELAB 2018 - Schema comparativo"); |
| SENTITO | il parere favorevole del Consigliere Eleonora Di Giuseppe, delegato a seguire tali tematiche; |

## DELIBERA

Di considerare il preventivo inviato da UNIRELAB già in data 24 /05/2017 ed allegato alla presente delibera quale riferimento e di dare mandato al Dipartimento Veterinario FISE di apportare le adeguate modifiche dei Regolamenti da sottoporre a questo Consiglio, al fine di rendere operativo il Progetto di Ricerca. Ciò consentirà di verificare il reale risparmio e l'efficacia del presupposto di tale progetto.

Tale delibera accetta il presupposto del Progetto di Ricerca in base al quale sarà effettuato un minore invio di campioni per un'analisi più approfondita (analisi standard tradizionale) ad altri laboratori e che, come espresso in premessa, l'utilizzo a tale scopo (quale secondo laboratorio) del Laboratorio LGC, già riconosciuto dalla FEI, consente di stimare un importo annuo che dovrebbe essere di circa 10.000,00 - 15.000,00 euro e che quindi questo sarebbe facilmente attribuibile direttamente e senza gara di appalto, in ottemperanza alle normative vigenti.

I tempi di attuazione prevederanno l'inizio di tale attività di esplorazione a partire dall'anno 2018, al termine di tale anno di attività si valuteranno i risultati economici e di reale efficacia del Progetto al fine di valutarne eventuali modifiche o estensioni attuative.
Resta quindi inteso che tale procedura verrà attuata solo nel 2018, valutati i risultati si provvederà poi ad individuare sul mercato i laboratori che offrano lo screening di base e le verifiche antidoping dei casi "sospetti" al prezzo di mercato migliore in riferimento allo standard di qualità richiesto.

Data Delibera **04/12/2017** N. **978**

Dipartimento: **DIPARTIMENTO VETERINARI**

---

**Progetto di ricerca FISE-UNIRELAB per l'anno 2018 su modifiche procedure operative inerenti l'attività antidoping cavalli - Principi generali**

La presente delibera non comporta spese, ed ha esclusivamente valore di indirizzo. Il correlato vincolo, con relativo impegno di spesa, sarà assunto con ulteriore delibera, se e quando il bilancio preventivo dell'anno 2018 sarà approvato.

***Segretario Generale***

*Dott. Simone Perillo*

***Presidente***

*Avv. Marco Di Paola*

UNIRELAB srl _ 24/05/2017 00:00:00
02041-2017

Spett.le **F.I.S.E.**
Federazione Italiana Sport Equestri
Uffici Federali a Roma
Viale Tiziano 74 - 00196 Roma
P. IVA 02151981004 - C. F. 97015720580

**c.a.** Col. Dr. Adriano Sala
adriano.sala@libero.it

Dr. Gianluigi Giovagnoli
g.giovagnoli@fise.it

Posta certificata istituzionale: segreteria.fise@legalmail.it

Roma, 24 Maggio 2017

Oggetto: Collaborazione UNIRELAB srl - FISE

A seguito della riunione del 9 maggio 2017 siamo a confermarVi la piena disponibilità di UNIRELAB srl per l'avvio del progetto di collaborazione con la Vs Federazione al fine di effettuare le analisi tossicologiche di pre-screening sui campioni biologici di sangue e/o urine Di Vs pertinenza.

Di seguito Vi illustriamo la proposta di fattibilità di tale progetto, discussa in sede di riunione con disponibilità ad approfondirne in seguito i dettagli in base alle Vs esigenze.

UNIRELAB srl è disponibile a ricevere i campioni di Vs pertinenza predisposti in 3 aliquote A,B e C ed attuarne la gestione secondo protocolli concordati.
Il costo proposto per l'effettuazione dello screening tossicologico preventivo, completo per le matrici biologiche di sangue o urine sulla aliquota C e per lo stoccaggio delle altre due rispettive aliquote A e B è di € 150 (euro centocinquanta/00) iva esclusa. Il costo proposto non comprende il Kit antidoping che sarà di Vostra come le spese di spedizione.
Le modalità di pagamento sono da concordare tra le parti.

L'esecuzione delle Analisi di Screening sulla prima aliquota (campione C) ha lo scopo di identificare l'eventuale presenza di una sostanza "sospetta" tramite l'applicazione della fase di Prova I (screening) dei Metodi di Prova in uso nel laboratorio UNIRELAB srl. I rapporti di Prova emessi non riportano il logo ACCREDIA.

UNIRELAB S.r.l. Via Quintino Sella 42 00187 Roma



UNIRELAB Srl Unipersonale
Sede legale: Via Quintino Sella, 42 - 00187 Roma - unirelabroma@pec.it - www.unirelab.it
P. IVA e C.F. n. 07535401009 - Capitale Sociale € 1.717.345 i.v.

UNIRELAB s.r.l. è una società soggetta ad attività di direzione e coordinamento del Ministero delle Politiche Agricole Alimentari e Forestali (Mipaaf)

I risultati delle analisi vengono inviati nei tempi e nelle modalità da concordare tra le parti.
La gestione delle due restanti aliquote (es. A e B) avviene secondo termini e modalità condivisi al momento della stipula del contratto.

Fiduciosi nella futura collaborazione, rimaniamo in attesa di conoscere le Vs tempistiche di attuazione del progetto,
cordiali saluti

UNIRELAB S.r.l. Unipersonale Roma Via Quintino Sella 42



UNIRELAB Srl Unipersonale
Sede legale: Via Quintino Sella, 42 - 00187 Roma - unirelabroma@pec.it - www.unirelab.it
P. IVA e C.F. n. 07535401009 - Capitale Sociale € 1.717.345 i.v.

UNIRELAB s.r.l. è una società soggetta ad attività di direzione e coordinamento del Ministero delle Politiche Agricole Alimentari e Forestali (Mipaaf)

# Progetto di Ricerca
# FISE – UNIRELAB
# 2018

## Comparazione *"Metodo standard tradizionale" vs "Metodo pre-screening"*

Il metodo *pre-screening,* oggetto della ricerca, prevede che verranno analizzati con il metodo standard tradizionale solo il 20% dei controlli effettuati nel 2018 (per es. 39 su 195) a garanzia della procedura tradizionale fino ad oggi eseguita, il restante 80% dei controlli (per es. 156 su 195) sarà effettuato in prescreening.
I casi rilevati "sospetti" dal metodo pre-screening saranno gestiti con la procedura standard tradizionale.

Si ricorda che è attiva una convenzione con IRHA per cui i circa 50 controlli/anno (che saranno pagati da IRHA) dovranno comunque seguire la metodica standard tradizionale.

| ANNO | Descrittivo voce di spesa | Euro |
|---|---|---|
| Metodo standard tradizionale es. anno 2016 | Controlli effettuati nel 2016 | 195 |
| | Costo unitario laboratorio LGC (UK) | 332 |
| | Costo laboratorio (195x332) | 64.740 |
| | N° 5 non negativi (analisi di conferma su campione A) | 7.000 |
| | Spesa totale laboratorio 2016 | **71.740** |
| | | |
| Metodo pre-screening es. anno 2018 | Ipotesi n° controlli nel 2018 | 195 |
| | Costo unitario pre-screening UNIRELAB (costo ridotto perché in assenza di valore legale) | 150 |
| | Costo UNIRELAB per 156 controlli (156x150) | 23.400 |
| | Costo Laboratorio UK (20% dei campioni = 39 campioni, ipotizzando una spesa unitaria di circa 400 euro [332 nel 2016 era per molti campioni, si presume che per pochi controlli costino di più, oltre agli aumenti 2016-2018]) | 15.600 |
| | Ipotesi Costo Laboratorio LGC (UK) per 5 casi *"Non negativi"* (ammesso si abbia lo stesso indice di positività e *"sospetti"* del 2016) | 7.000 |
| | Totale costi ipotizzati nel 2018 per 195 controlli | **46.000** |
| | Ipotesi di risparmio (71.740 – 46.600) | **25.740** |

Tutti i costi sono da ritenersi indicativi poiché soggetti a molte variabili (sangue e/o urina, tipologia di contratto, etc.).

L'attività antidoping si compone anche di altre spese (Veterinari prelevatori, kit, borse, spedizioni, etc.)
Si ricordi che abbiamo una convenzione con IRHA per cui circa 50 controlli/anno (che saranno pagati da IRHA) dovranno comunque seguire la metodica standard e quindi andare al laboratorio LGC (UK).

Data Delibera **04/12/2017** N. **979**

Dipartimento: **VOLTEGGIO**

**Autorizzazione contributo per l'organizzazione della Finale Trofeo del centro sud "Memorial Barbara Morani" all'Associazione Il Sagittario ASD n.cod.fise124037**

## IL CONSIGLIO FEDERALE

| | |
|---|---|
| VISTO | l'art. 30 dello Statuto Federale; |
| PRESO ATTO | del programma del dipartimento Volteggio 2017 che prevedeva un contributo per l'organizzazione della Finale del Trofeo Centro Sud Memorial Barbara Morani |
| PRESO ATTO | della richiesta di contributo pervenuta dall'ASD Il Sagittario, con il preventivo di spesa |
| SENTITO | il parere favorevole del Consigliere incaricato della Disciplina Sig. Vincenzo Gigli, del Direttore Sportivo nonchè Responsabile del Dipartimento Sig. Duccio Bartalucci, e della Commissione Nazionale |

## DELIBERA

-di autorizzare il contributo allìASD Il Sagittario cod. Fise 124037 per l'organizzazione della Finale Trofeo centro Sud Memorial Barbara Morani pari a € 1000,00

**IMPEGNI**

| Anno | CRAM | Voce di spesa | Obiettivo/Funz. | Causale | Imp.provv. |
|---|---|---|---|---|---|
| 2017 | 1.216. - VOLTEGGIO | CEB.028 | 1.01.02.02.01 | contributo per l'organizzazione della Finale Trofeo del centro sud "Memorial Barbara Morani" all'Associazione Il Sagittario ASD n.cod.fise124037 | 1.000,00 |
| | | | | **Totali Delibera nr. 979 del 04/12/2017** | **1.000,00** |

**Il provvedimento amministrativo presenta la necessaria disponibilità**

***Segretario Generale***

*Dott. Simone Perillo*

***Presidente***

*Avv. Marco Di Paola*

Data Delibera **04/12/2017** N. **980**

Dipartimento: **PONY-CLUB**

**Compenso residuo Sig. Mario Giunti Responsabile Dipartimento Pony Club Attività Ludica**

## IL CONSIGLIO FEDERALE

| | |
|---|---|
| VISTO | l'art. 30 dello Statuto Federale; |
| CONSIDERATA | la delibera n. 207 del 13/03/2017 che ha nominato il Sig. Mario Giunti quale Responsabile del Dipartimento Pony Club settore Ludico ed ha dato mandato al Presidente Federale di definire la parte economica; |
| PRESO ATTO | che il compenso è stato definito in € 24.000,00 su base annua e che é stato firmato il contratto con validità dal 01 aprile al 31 dicembre 2017 ripartito su 9 mensilità per un importo totale di € 18.000,00; |
| PRESO ATTO | anche che ad oggi sono stati corrisposti al Sig. Mario Giunti soltanto 3 mensilità per un importo pari a € 6.000,00 in quanto tale somma era la sola disponibile nel Bilancio del Dipartimento Pony Club; |
| CONSIDERATO | quindi necessario impegnare l'importo residuo del contratto per un importo di €12.000,00 conseguentemente alla variazione di Bilancio Federale; |
| SENTITO | il parere favorevole del Direttore Sportivo delle Discipline non Olimpiche Duccio Bartalucci e del Consigliere Vincenzo Gigli; |

## DELIBERA

di impegnare l'importo residuo previsto per il Sig. Mario Giunti per un importo pari a €12.000,00.

**IMPEGNI**

| Anno | CRAM | Voce di spesa | Obiettivo/Funz. | Causale | Imp.provv. |
|---|---|---|---|---|---|
| 2017 | 1.217. - PONY-CLUB | CEB.003 | 1.01.01.02.01 | Compenso residuo Sig. Mario Giunti Responsabile Dipartimento Pony Club Attività Ludica | 12.000,00 |

**Totali Delibera nr. 980 del 04/12/2017 12.000,00**

**Il provvedimento amministrativo presenta la necessaria disponibilità**

***Segretario Generale***

*Dott. Simone Perillo*

***Presidente***

*Avv. Marco Di Paola*

Data Delibera **04/12/2017** N. **981**

Dipartimento: **PONY-CLUB**

## Riconoscimento disciplina Mounted Games disciplina agonistica

### IL CONSIGLIO FEDERALE

| | |
|---|---|
| VISTO | l'art. 30 dello Statuto Federale; |
| CONSIDERATO | che negli ultimi anni la disciplina del Mounted Games ha avuto un'importante sviluppo in Italia e a livello internazionale, attraverso la direzione dell'IMGA (associazione internazionale mounted games) si è svolta un'attività di rilievo con l'effettuazione di Campionati Mondiali ed Europei nei quali l'Italia ha riportato importanti successi; |
| RITENUTO | opportuno dare legittimazione a questa specialità, che di fatto racchiude i connotati di una vera disciplina sportiva e che nelle sue espressioni di maggiore competitività non può più essere considerata di carattere ludico ma bensì agonistico; |
| AL FINE | quindi di garantire una specifica attenzione a questa disciplina; |
| SU PROPOSTA | del Responsabile del Dipartimento Pony Club Area Ludica Mario Giunti; |
| SENTITO | il parere del Direttore Sportivo delle Discipline non Olimpiche Duccio Bartalucci e del Consigliere Vincenzo Gigli; |

### DELIBERA

di riconoscere la disciplina del Mounted Games come previsto dai Regolamenti IMGA una disciplina sportiva e quindi agonistica.
La presente delibera non comporta onere di spesa.

***Segretario Generale***
*Dott. Simone Perillo*

***Presidente***
*Avv. Marco Di Paola*

Data Delibera **04/12/2017** N. **982**

Dipartimento: **PONY-CLUB**

**Acquisto materiale per allestimento Campo in Erba categorie Pony Games specialità Mounted Games**

## IL CONSIGLIO FEDERALE

| | |
|---|---|
| VISTO | l'art. 30 dello Statuto Federale; |
| CONSIDERATO | che quest'anno alcune Manifestazioni di Interesse Federale Pony sono state assegnate a Comitati Organizzatori che hanno effettuato le categorie di Pony Games specialità mounted games utilizzando il campo in erba; |
| TENUTO CONTO | che nessun direttore di campo pony games possiede il materiale specifico per il campo in erba necessario per l'allestimento del terreno di gioco; |
| ACCERTATO INOLTRE | che nessun Comitato Regionale è in possesso del suddetto materiale specifico per l'effettuazione della suddetta specialità; |
| CONSIDERATO | che nel bilancio del Dipartimento Pony Club non era stata prevista alcuna spesa per l'acquisto del suddetto materiale pertanto si è provveduto a rendere disponibile l'importo di € 782,26 a seguito della variazione di bilancio federale; |
| RITENUTO OPPORTUNO | quindi acquistare tale materiale dalla Federazione per supportare i Comitati Organizzatori nello svolgimento delle categorie pony games specialità mounted games; |
| SENTITO | il parere del Direttore Sportivo Duccio Bartalucci, del Responsabile del Dipartimento Pony Club settore ludico Mario Giunti e del consigliere Vincenzo Gigli; |

## DELIBERA

di acquistare del materiale specifico per campi in erba, per l'allestimento dei percorsi delle categorie di Pony Games specialità Mounted Games svolte in Manifestazioni di Interesse Federale.

**IMPEGNI**

| Anno | CRAM | Voce di spesa | Obiettivo/Funz. | Causale | Imp.provv. |
|---|---|---|---|---|---|
| 2017 | 1.217. - PONY-CLUB | CEB.016 | 1.01.02.02.01 | Acquisto materiale per allestimento Campo in Erba categorie Pony Games specialità Mounted Games | 782,26 |

**Totali Delibera nr. 982 del 04/12/2017** **782,26**

**Il provvedimento amministrativo presenta la necessaria disponibilità**

***Segretario Generale***

*Dott. Simone Perillo*

***Presidente***

*Avv. Marco Di Paola*

Data Delibera **04/12/2017** N. **983**

Dipartimento: **PONY-CLUB**

## Integrazione impegno di Spesa per Rimborsi Spese e diarie Presidenti di Giuria

### IL CONSIGLIO FEDERALE

| | |
|---|---|
| VISTO | l'art. 30 dello Statuto Federale; |
| VISTA | la necessità di rimborsare le spese di viaggio, vitto ed alloggio e di provvedere al pagamento della diaria dei Presidenti di Giuria delle Manifestazioni Federali sia Ludiche che di Salto Ostacoli in cui è previsto che siano a carico FISE; |
| CONSIDERATO | che era stato individuato nel budget del diaprtimento pony club l'importo di € 2400,00 a seguito della variazione di bilancio federale, per il pagamento dei suddetti Rimborsi ed indennità giornaliere; |
| PRESO ATTO | che il suddetto importo non è sufficente per completare il pagamento per l'anno 2017 di tutti i Rimborsi Spese dei Presidenti di Giuria delle Manifestazioni di Interesse Federale Pony; |
| RITENUTO OPPORTUNO | quindi stanziare un ulteriore somma di € 2.000,00 per il pagamento dei Rimborsi Spese ed indennità giornaliere secondo quanto stabilito dal "Regolamento Rimborsi Trasferte ed indennità" della FISE pag. 12 paragrafo "Ufficiali di Gara nelle manifestazioni approvate dalla FISE"; |
| SENTITO | il parere positivo del Direttore Sportivo delle Discipline non Olimpoche Duccio Bartalucci, del Responsabile del Dipartimento Pony Club area ludica Mario Giunti e del Consigliere Vincenzo Gigli incaricato a seguire la tematica; |

### DELIBERA

di integrare per un importo complessivo pari a € 2.000,00 per le spese di viaggio, vitto, alloggio ed indennità chilometrica giornaliera ai Presidenti di Giuria di Manifestazioni Federali pony per l'anno 2017.

**IMPEGNI**

| Anno | CRAM | Voce di spesa | Obiettivo/Funz. | Causale | Imp.provv. |
|---|---|---|---|---|---|
| 2017 | 1.217. - PONY-CLUB | CEB.013 | 1.01.02.02.01 | Integrazione impegno di Spesa per Rimborsi Spese e diarie Presidenti di Giuria | 2.000,00 |

**Totali Delibera nr. 983 del 04/12/2017** **2.000,00**

**Il provvedimento amministrativo presenta la necessaria disponibilità**

***Segretario Generale***

*Dott. Simone Perillo*

***Presidente***

*Avv. Marco Di Paola*

Data Delibera **04/12/2017** N. **984**

Dipartimento: **PONY-CLUB**

## Commissione Dipartimento Pony Club - Attività ludica - Integrazione Rimborsi spese

### IL CONSIGLIO FEDERALE

VISTO l'art. 30 dello Statuto federale;

VISTA la delibera n. 22 assunta dal Presidente Federale in data 22/03/2017 e ratificata dal Consiglio Federale in data 27/03/2017, riguardante la costituzione della Commissione del Dipartimento Pony Club - Attività ludica per l'anno 2017;

RILEVATA la necessità di integrare lo stanziamento relativo alla voce dei rimborsi spese della Commissione in quanto sottostimate in sede di preventivo rispetto al programma di attività che è stato svolto dalla sudetta Commissione;

SENTITO il parere positivo del Direttore Sportvio per le Discipline non Olimpiche Sig. Duccio Bartalucci, il Responsabile del Dipartimento Pony Club area Ludica Sig. Mario Giunti, il Consigliere Sig. Vincenzo Gigli incaricato a seguire la tematica;

### DELIBERA

di prevedere una ulteriore somma per una cifra totale di € 1.000,00 per le spese di viaggio, soggiorno e vitto per i membri della Commissione del Dipartimento Pony Club - Attività ludica, per i loro spostamenti e riunioni preventivamente autorizzati dal Direttore Sportivo, secondo le procedure previste dal Regolamento di Amministrazione e Contabilità FISE.

**IMPEGNI**

| Anno | CRAM | Voce di spesa | Obiettivo/Funz. | Causale | Imp.provv. |
|---|---|---|---|---|---|
| 2017 | 1.217. - PONY-CLUB | CEB.001 | 1.01.01.02.01 | Commissione Dipartimento Pony Club - Attività ludica - Integrazione Rimborsi spese | 1.000,00 |
| | | | | **Totali Delibera nr. 984 del 04/12/2017** | **1.000,00** |

**Il provvedimento amministrativo presenta la necessaria disponibilità**

***Segretario Generale***

*Dott. Simone Perillo*

***Presidente***

*Avv. Marco Di Paola*

Data Delibera **04/12/2017** N. **985**

Dipartimento: **SALTO OSTACOLI**

**Sovrappremi 3a fascia e 4a fascia settore seniores e sovrappremi per le medaglie ai Campionati Europei settore giovanile**

## IL CONSIGLIO FEDERALE

| | |
|---|---|
| VISTO | l'art. 30 dello Statuto Federale; |
| VISTO | il Programma del Dipartimento Salto Ostacoli Settore Seniores e Settore Giovanile approvato con Delibera n. 166/2017; |
| PRESO ATTO | che nel Programma del Dipartimento Settore Seniores in merito ai sovrappremi di 3a fascia è previsto che la FISE assegnerà dei sovrappremi per aver effettuato un percorso netto nelle categorie di Coppa delle Nazioni degli CSIO e nelle prove valide per la gara a squadre dei Campionati Europei Seniores, rimandando ad un momento successivo la predisposizione di uno specifico regolamento di assegnazione; |
| VISTO | che per il Settore Giovanile nel Programma del Dipartimento non c'è riferimento all'attribuzione di premi in funzione dei risultati raggiunti; |
| CONSIDERATO | che il CONI ha erogato alla FISE contributi da destinare alla Preparazione Olimpica/Alto Livello, sia in sede preventiva che in via straordinaria; |
| RITENUTO | opportuno, essendoci la disponibilità anche in funzione del suddetto contributo del CONI, prevedere l'assegnazione di premi sia ai cavalieri del settore giovanile che hanno conquistato medaglie ai Campionati Europei, sia ai cavalieri seniores in base alla posizione ottenuta nelle classifiche delle Coppe delle Nazioni (sovrappremi di 4a Fascia); |
| RAVVISATA | la necessità di predisporre specifici Regolamenti per l'assegnazione dei suddetti premi per l'attività 2017 per il settore giovanile e per il settore seniores. |

## DELIBERA

1.di approvare i regolamenti per l'assegnazione dei sovrappremi per la stagione agonistica 2017 per il settore giovanile e per il settore seniores come da documento allegato che costituisce parte integrante della presente delibera;
2. di approvare l'erogazione dei suddetti premi ai cavalieri indicati nelle tabelle del documento di assegnazione, che allegato alla presente delibera ne costituisce parte integrante.

Gli importi dei premi riportati nelle tabelle sono da interdersi al lordo delle ritenute di legge.

**IMPEGNI**

| Anno | CRAM | Voce di spesa | Obiettivo/Funz. | Causale | Imp.provv. |
|---|---|---|---|---|---|
| 2017 | 1.205. - SALTO OSTACOLI | CEB.007 | 1.01.01.01.01 | Premi al Palo attività 2017 - Giovanile e Seniores | 80.000,00 |

**Totali Delibera nr. 985 del 04/12/2017 80.000,00**

**Il provvedimento amministrativo presenta la necessaria disponibilità**

***Segretario Generale***
*Dott. Simone Perillo*

***Presidente***
*Avv. Marco Di Paola*

## PREMI AL RISULTATO ATTIVITA' 2017 – SETTORE SENIORES

La FISE, in funzione dei risultati conseguiti dai cavalieri nell'anno 2017 durante la partecipazione alle Coppe delle Nazioni degli CSIO di 1^ e altri CSIO (non di 1^ divisione) e nei Campionati Europei, ha stabilito di assegnare i seguenti sovrappremi:

- Sovrappremi di 3a FASCIA: assegnati per aver conseguito un percorso netto nelle categorie di Coppa delle Nazioni degli CSIO e nelle prove a squadre dei Campionati Europei Seniores
- Sovrappremi di 4a FASCIA: assegnati per il risultato nella classifica finale di squadra nelle Coppe delle Nazioni

Per il 2017 è stato stanziato un importo pari ad € 54.000.

### CSIO DI 1^ DIVISIONE + CAMPIONATI EUROPEI

| | |
|---|---|
| LUMMEN (BEL) 26-30 aprile 2017 | CSIO 5* |
| ROMA (ITA) 25-28 maggio 2017 | CSIO 5* |
| SAN GALLO (SUI) 1-4 giugno 2017 | CSIO 5* |
| ROTTERDAM (NED) 22-25 giugno 2017 | CSIO 5* |
| FALSTERBO (SWE) 13-16 luglio 2017 | CSIO 5* |
| DUBLINO (IRL) 9-13 agosto 2017 | CSIO 5* |
| BARCELLONA (ESP) 29 settembre -1 ottobre 2017 | CSIO 5* |
| | |
| GOTEBORG (SWE) 23-27 agosto 2017 | CAMPIONATI EUROPEI SENIORES |

I Sovrappremi di 3^ e 4^ fascia per i risultati ottenuti nelle gare, le cui cifre sono da intendersi al lordo delle ritenute di legge saranno erogati a favore dei cavalieri nella seguente misura:

**COPPA DELLE NAZIONI 1^ DIVISIONE**
1) sovrappremi di 4^ fascia (classifica)
squadra 1a classificata:
€ 2.000 a cavaliere
€ 1.000 al cavaliere di riserva

2) sovrappremi di 3^ fascia (per percorsi netti)
€ 1.000 per ogni percorso netto

**FEI NATIONS CUP FINAL (BARCELLONA)**
Premi al Paolo per percorsi netti
€ 2.000 per ogni percorso netto

**PROVE A SQUADRE CAMPIONATI EUROPEI**
1) Premi al Paolo per percorsi netti
€ 3.000 per ogni percorso netto

### CSIO DI 2^ DIVISIONE

| | |
|---|---|
| AL AIN (UAE) 15-18 Febbraio 2017 | CSIO5* |
| DRAMMEN (NOR) 10-14 maggio 2017 | CSIO3* |
| LINZ (AUT) 4-7 maggio 2017 | CSIO4* |
| LISBONA (POR) 25-28 maggio 2017 | CSIO3* |
| UGGERHALNE (DEN) 1-5 giugno 2017 | CSIO3* |
| AACHEN (GER) 19-23 Luglio 2017 | CSIO5* |
| SAMORIN (SVK) dal 31 agosto al 3 settembre 2017 | CSIO3* |
| CALGARY(CAN) dal 6 al 10 settembre 2017 | CSIO5* |
| RABAT (MAR) 12-15 ottobre 2017 | CSIO3* |

I Sovrappremi di 3^ e 4^ fascia per i risultati ottenuti nelle gare, le cui cifre sono da intendersi al lordo delle ritenute di legge saranno erogati a favore dei cavalieri nella seguente misura:

**COPPA DELLE NAZIONI ALTRI CSIO**
1) sovrappremi di 4^ fascia (classifica)
squadra 1a classificata:
€ 1.000 a cavaliere
€ 500 al cavaliere di riserva

2) sovrappremi di 3^ fascia (per percorsi netti)
€ 500 per ogni percorso netto

**DIPARTIMENTO SALTO OSTACOLI - SETTORE SENIORES 2017**

**SOVRAPPREMI DI 3^ E 4^ FASCIA - CSIO DIVISIONE 1 + FEI NATIONS CUP FINAL + CAMPIONATI EUROPEI**

| | | | | | PREMIO 3^ FASCIA (pen) | PREMIO 4^ FASCIA (Class) |
|---|---|---|---|---|---|---|
| CHIMIRRI BRUNO | LUMMEN (BEL) 26-30 aprile 2017 | CSIO 1^ | 1/1 | 4^ | | |
| PAINI PAOLO | LUMMEN (BEL) 26-30 aprile 2017 | CSIO 1^ | 0/4 | 4^ | € 1.000 | |
| BICOCCHI EMILIO | LUMMEN (BEL) 26-30 aprile 2017 | CSIO 1^ | 4/4 | 4^ | | |
| GARCIA JUAN CARLOS | LUMMEN (BEL) 26-30 aprile 2017 | CSIO 1^ | Elim/5 | 4^ | | |
| MARZIANI LUCA | LUMMEN (BEL) 26-30 aprile 2017 | CSIO 1^ | RISERVA | 4^ | | |
| MARZIANI LUCA | SAN GALLO (SUI) 1-4 giugno 2017 | CSIO 1^ | 4/0 | 1^ | € 1.000 | € 2.000 |
| PAINI PAOLO | SAN GALLO (SUI) 1-4 giugno 2017 | CSIO 1^ | 1/0 | 1^ | € 1.000 | € 2.000 |
| BICOCCHI EMILIO | SAN GALLO (SUI) 1-4 giugno 2017 | CSIO 1^ | 8/4 | 1^ | | € 2.000 |
| DE LUCA LORENZO | SAN GALLO (SUI) 1-4 giugno 2017 | CSIO 1^ | 4/0 | 1^ | € 1.000 | € 2.000 |
| MARTINENGO MARQUET GIULIA | SAN GALLO (SUI) 1-4 giugno 2017 | CSIO 1^ | RISERVA | 1^ | | € 1.000 |
| BUCCI PIERGIORGIO | ROTTERDAM (NED) 22-25 giugno 2017 | CSIO 1^ | 0/4 | 3^ | € 1.000 | |
| MARZIANI LUCA | ROTTERDAM (NED) 22-25 giugno 2017 | CSIO 1^ | 4/8 | 3^ | | |
| DE LUCA LORENZO | ROTTERDAM (NED) 22-25 giugno 2017 | CSIO 1^ | 0/0 | 3^ | € 2.000 | |
| GAUDIANO EMANUELE | ROTTERDAM (NED) 22-25 giugno 2017 | CSIO 1^ | 16/4 | 3^ | € 2.000 | |
| GOVONI GIANNI | ROTTERDAM (NED) 22-25 giugno 2017 | CSIO 1^ | RISERVA | 3^ | | |
| MARZIANI LUCA | FALSTERBO (SWE) 13-16 luglio 2017 | CSIO 1^ | 1/0 | 4^ | € 1.000 | |
| PAINI PAOLO | FALSTERBO (SWE) 13-16 luglio 2017 | CSIO 1^ | 0/8 | 4^ | € 1.000 | |
| MARTINENGO MARQUET GIULIA | FALSTERBO (SWE) 13-16 luglio 2017 | CSIO 1^ | 8/4 | 4^ | | |
| BICOCCHI EMILIO | FALSTERBO (SWE) 13-16 luglio 2017 | CSIO 1^ | 4/0 | 4^ | € 1.000 | |
| CHIMIRRI BRUNO | FALSTERBO (SWE) 13-16 luglio 2017 | CSIO 1^ | RISERVA | 4^ | | |
| CHIMIRRI BRUNO | DUBLINO (IRL) 9-13 agosto 2017 | CSIO 1^ | 12/1 | 7^ | | |
| GARCIA JUAN CARLOS | DUBLINO (IRL) 9-13 agosto 2017 | CSIO 1^ | 0/4 | 7^ | € 1.000 | |
| MARTINENGO MARQUET GIULIA | DUBLINO (IRL) 9-13 agosto 2017 | CSIO 1^ | 5/5 | 7^ | | |
| POLESELLO LUIGI | DUBLINO (IRL) 9-13 agosto 2017 | CSIO 1^ | 10/5 | 7^ | | |
| BIANCHI EMANUELE MASSIMILIANO | DUBLINO (IRL) 9-13 agosto 2017 | CSIO 1^ | RISERVA | 7^ | | |
| BICOCCHI EMILIO | BARCELLONA (ESP) 29 settembre -1 ottobre 2017 | FINALE | 0 | 10^ | € 2.000 | |
| CHIMIRRI BRUNO | BARCELLONA (ESP) 29 settembre -1 ottobre 2017 | FINALE | 13 | 10^ | | |
| GARCIA JUAN CARLOS | BARCELLONA (ESP) 29 settembre -1 ottobre 2017 | FINALE | 24 | 10^ | | |
| ZORZI ALBERTO | BARCELLONA (ESP) 29 settembre -1 ottobre 2017 | FINALE | 0 | 10^ | € 2.000 | |
| MARZIANI LUCA | BARCELLONA (ESP) 29 settembre -1 ottobre 2017 | FINALE | RISERVA | 10^ | | |
| BUCCI PIERGIORGIO | ROMA (ITA) 25-28 maggio 2017 | CSIO 1^ | 4/0 | 1^ | € 1.000 | € 2.000 |
| CHIMIRRI BRUNO | ROMA (ITA) 25-28 maggio 2017 | CSIO 1^ | 9/13 | 1^ | | € 2.000 |
| DE LUCA LORENZO | ROMA (ITA) 25-28 maggio 2017 | CSIO 1^ | 0/5 | 1^ | € 1.000 | € 2.000 |
| ZORZI ALBERTO | ROMA (ITA) 25-28 maggio 2017 | CSIO 1^ | 0/0 | 1^ | € 2.000 | € 2.000 |
| BICOCCHI EMILIO | ROMA (ITA) 25-28 maggio 2017 | CSIO 1^ | RISERVA | 1^ | | € 1.000 |
| MARZIANI LUCA | GOTEBORG (SWE) 23-27 agosto 2017 | CH EU | 2/10 | 8^ | | |
| DE LUCA LORENZO | GOTEBORG (SWE) 23-27 agosto 2017 | CH EU | rit | 8^ | | |
| ZORZI ALBERTO | GOTEBORG (SWE) 23-27 agosto 2017 | CH EU | 0/0 | 8^ | € 6.000 | |
| BICOCCHI EMILIO | GOTEBORG (SWE) 23-27 agosto 2017 | CH EU | 4/9 | 8^ | | |
| PAINI PAOLO | GOTEBORG (SWE) 23-27 agosto 2017 | CH EU | RISERVA | 8^ | | |
| | | | | | **PREMIO 3^ FASCIA (pen)** | **PREMIO 4^ FASCIA (Class)** |
| | | | | | **€ 27.000** | **€ 18.000** |

**TOTALE SOVRAPPREMI CSIO1^ DIVISIONE + FEI NATIONS CUP FINAL + CAMPIONATI EUROPEI** **€ 45.000**

## SOVRAPPREMI DI 3^ E 4^ FASCIA - ALTRI CSIO (NO DI DIVISIONE 1)

| CAVALIERE | LOCALITA | TIPO | PENALITA' | CLASSIFICA | PREMIO 3^ FASCIA (pen) | PREMIO 4^ FASCIA (Class) |
|---|---|---|---|---|---|---|
| BICOCCHI EMILIO | AL AIN (UAE) 15-18 Febbraio 2017 | CSIO 2^ | 0/8 | 3^ | € 500 | |
| CRISTOFOLETTI MICHAEL | AL AIN (UAE) 15-18 Febbraio 2017 | CSIO 2^ | 4/0 | 3^ | € 500 | |
| PAINI PAOLO | AL AIN (UAE) 15-18 Febbraio 2017 | CSIO 2^ | 4/4 | 3^ | | |
| TURTURIELLO FRANCESCO | AL AIN (UAE) 15-18 Febbraio 2017 | CSIO 2^ | 0/4 | 3^ | € 500 | |
| COATA SIMONE | AL AIN (UAE) 15-18 Febbraio 2017 | CSIO 2^ | RISERVA | 3^ | | |
| BOTTANELLI MARTA | DRAMMEN (NOR) 10-14 maggio 2017 | CSIO 2^ | 6 | 9^ | | |
| MINOLI LUDOVICA | DRAMMEN (NOR) 10-14 maggio 2017 | CSIO 2^ | 8 | 9^ | | |
| TURTURIELLO FRANCESCO | DRAMMEN (NOR) 10-14 maggio 2017 | CSIO 2^ | 9 | 9^ | | |
| ZUVADELLI PAOLO ADAMO | DRAMMEN (NOR) 10-14 maggio 2017 | CSIO 2^ | 8 | 9^ | | |
| MAESTRI SAMUELE | DRAMMEN (NOR) 10-14 maggio 2017 | CSIO 2^ | RISERVA | 9^ | | |
| GAUDIANO EMANUELE | LINZ (AUT) 4-7 maggio 2017 | CSIO 2^ | 12/0 | 1^ | € 500 | € 1.000 |
| MARZIANI LUCA | LINZ (AUT) 4-7 maggio 2017 | CSIO 2^ | 1/1 | 1^ | | € 1.000 |
| MONETA LUCA MARIA | LINZ (AUT) 4-7 maggio 2017 | CSIO 2^ | 0/6 | 1^ | € 500 | € 1.000 |
| SBARDELLA DAVIDE | LINZ (AUT) 4-7 maggio 2017 | CSIO 2^ | 1/0 | 1^ | € 500 | € 1.000 |
| DEL NEVO CLAUDIO | LINZ (AUT) 4-7 maggio 2017 | CSIO 2^ | RISERVA | 1^ | | € 500 |
| VANZANI MELISSA | LISBONA (POR) 25-28 maggio 2017 | CSIO 2^ | 4/8 | 7^ | | |
| MINARDI CLAUDIO | LISBONA (POR) 25-28 maggio 2017 | CSIO 2^ | 5/8 | 7^ | | |
| CODECASA FILIPPO | LISBONA (POR) 25-28 maggio 2017 | CSIO 2^ | 9/5 | 7^ | | |
| CURCIO SERENA | LISBONA (POR) 25-28 maggio 2017 | CSIO 2^ | 4/elim | 7^ | | |
| POMPONI PAOLO | LISBONA (POR) 25-28 maggio 2017 | CSIO 2^ | RISERVA | 7^ | | |
| BIANCHI EMANUELE MASSIMILIANO | UGGERHALNE (DEN) 1-5 giugno 2017 | CSIO 2^ | 4 | 9^ | | |
| CIRIESI FEDERICO | UGGERHALNE (DEN) 1-5 giugno 2017 | CSIO 2^ | 4 | 9^ | | |
| COATA SIMONE | UGGERHALNE (DEN) 1-5 giugno 2017 | CSIO 2^ | rit | 9^ | | |
| GROSSI CLEMENTINA | UGGERHALNE (DEN) 1-5 giugno 2017 | CSIO 2^ | 4 | 9^ | | |
| COATA LUCA | UGGERHALNE (DEN) 1-5 giugno 2017 | CSIO 2^ | RISERVA | 9^ | | |
| BUCCI PIERGIORGIO | AACHEN (GER) 19-23 Luglio 2017 | CSIO 2^ | 0/elim | 6^ | € 500 | |
| DE LUCA LORENZO | AACHEN (GER) 19-23 Luglio 2017 | CSIO 2^ | 4/4 | 6^ | | |
| GARCIA JUAN CARLOS | AACHEN (GER) 19-23 Luglio 2017 | CSIO 2^ | 4/4 | 6^ | | |
| MARZIANI LUCA | AACHEN (GER) 19-23 Luglio 2017 | CSIO 2^ | 1/13 | 6^ | | |
| GAUDIANO EMANUELE | AACHEN (GER) 19-23 Luglio 2017 | CSIO 2^ | RISERVA | 6^ | | |
| BIANCHI MATILDE GIORGIA | SAMORIN (SVK) dal 31 agosto al 3 settembre 2017 | CSIO 2^ | 22/rit | 3^ | | |
| CODECASA FILIPPO | SAMORIN (SVK) dal 31 agosto al 3 settembre 2017 | CSIO 2^ | 0/8 | 3^ | € 500 | |
| DELNEVO CLAUDIO | SAMORIN (SVK) dal 31 agosto al 3 settembre 2017 | CSIO 2^ | 4/0 | 3^ | € 500 | |
| POLESELLO LUIGI | SAMORIN (SVK) dal 31 agosto al 3 settembre 2017 | CSIO 2^ | 0/0 | 3^ | € 1.000 | |
| BICOCCHI EMILIO | CALGARY(CAN) dal 6 al 10 settembre 2017 | CSIO 2^ | 9 | 8^ | | |
| GARCIA JUAN CARLOS | CALGARY(CAN) dal 6 al 10 settembre 2017 | CSIO 2^ | 8 | 8^ | | |
| MARTINENGO MARQUET GIULIA | CALGARY(CAN) dal 6 al 10 settembre 2017 | CSIO 2^ | 4 | 8^ | | |
| PAINI PAOLO | CALGARY(CAN) dal 6 al 10 settembre 2017 | CSIO 2^ | 12 | 8^ | | |
| DE LUCA LORENZO | CALGARY(CAN) dal 6 al 10 settembre 2017 | CSIO 2^ | RISERVA | 8^ | | |
| BIANCHI EMANUELE MASSIMILIANO | RABAT (MAR) 12-15 ottobre 2017 | CSIO 2^ | 0/8 | 3^ | € 500 | |
| GAROFALO ANTONIO MARIA | RABAT (MAR) 12-15 ottobre 2017 | CSIO 2^ | 18/8 | 3^ | | |

| | | | | | | |
|---|---|---|---|---|---|---|
| VIVIANI MARCO | RABAT (MAR) 12-15 ottobre 2017 | CSIO 2^ | 4/8 | 3^ | | |
| ZAMANA MATTEO | RABAT (MAR) 12-15 ottobre 2017 | CSIO 2^ | 4/0 | 3^ | € 500 | |
| TURCHETTO ROBERTO | RABAT (MAR) 12-15 ottobre 2017 | CSIO 2^ | RISERVA | 3^ | | |

| PREMIO 3^ FASCIA (pen) | PREMIO 4^ FASCIA (Class) |
|---|---|
| € 6.500 | € 4.500 |

| | |
|---|---|
| **TOTALE SOVRAPPPREMI ALTRI CSIO (NO DI 1^ DIVISIONE)** | **€ 11.000** |
| **TOTALE SOVRAPPREMI SETTORE SENIORES 2017** | **€ 56.000** |

# PREMI AL RISULTATO CAMPIONATI EUROPEI 2017 – SETTORE GIOVANILE

La FISE assegnerà dei sovrappremi per la partecipazione dei binomi che saranno attribuiti in funzione dei risultati ottenuti nei Campionati Europei Giovanili in base ai seguenti criteri:

- Premi di classifica (sovrappremi 4^ fascia) : verranno assegnati per la classifica finale Individuale e per la classifica finale a Squadre di ciascun Campionato Europeo Children, Junior e Young Rider.

I sovrappremi di 4^ fascia per i risultati ottenuti nelle gare, le cui cifre sono da intendersi al lordo delle ritenute di legge saranno erogati a favore dei cavalieri nella seguente misura:

**CLASSIFICA FINALE A SQUADRE CAMPIONATI EUROPEI YOUNG RIDER**

- ORO: € 4.000 a cavaliere
  € 2.000 al cavaliere di riserva
- ARGENTO: € 2.500 a cavaliere
  € 1.250 al cavaliere di riserva
- BRONZO: € 2.000 a cavaliere
  € 1.000 al cavaliere di riserva

**CLASSIFICA FINALE INDIVIDUALE CAMPIONATI EUROPEI YOUNG RIDER**

- ORO: € 5.000
- ARGENTO: € 3.000
- BRONZO: € 2.000

**CLASSIFICA FINALE A SQUADRE CAMPIONATI EUROPEI JUNIOR**

- ORO: € 3.000 a cavaliere
  € 1.500 al cavaliere di riserva
- ARGENTO: € 2.000 a cavaliere
  € 1.000 al cavaliere di riserva
- BRONZO: € 1.500 a cavaliere
  € 750 al cavaliere di riserva

**CLASSIFICA FINALE INDIVIDUALE CAMPIONATI EUROPEI JUNIOR**

- ORO: €4.000
- ARGENTO: € 2.500
- BRONZO: € 1.500

**CLASSIFICA FINALE A SQUADRE CAMPIONATI EUROPEI CHILDREN**

- ORO: € 2.000 a cavaliere
  € 1.000 al cavaliere di riserva
- ARGENTO: € 1.500 a cavaliere
  € 750 al cavaliere di riserva
- BRONZO: € 1.000 a cavaliere
  € 500 al cavaliere di riserva

**CLASSIFICA FINALE INDIVIDUALE CAMPIONATI EUROPEI CHILDREN**

- ORO: € 2.000
- ARGENTO: € 1.000
- BRONZO: € 500

**DIPARTIMENTO SALTO OSTACOLI - SETTORE GIOVANILE**

**SOVRAPPREMI DI 4^ FASCIA - CAMPIONATI EUROPEI 2017**

| | | | | | SOVRAPPREMI 4^ FASCIA | |
|---|---|---|---|---|---|---|
| **CAVALIERE** | **LOCALITA** | **TIPO** | **SUADRA** | **INDIVIDUALE** | **PREMIO (Squadra)** | **PREMIO (Individuale)** |
| CORREDDU LORENZO | SAMORIN (SVK) 08-13 agosto 2017 | CH EU CH | 5^ | 1° | | € 2.000 |
| BERTOLLA GIULIA | SAMORIN (SVK) 08-13 agosto 2017 | CH EU CH | 5^ | | | |
| FERRARI MARTINA | SAMORIN (SVK) 08-13 agosto 2017 | CH EU CH | 5^ | | | |
| SIMONI MARTINA | SAMORIN (SVK) 08-13 agosto 2017 | CH EU CH | 5^ | | | |
| RIGHI VITTORIA | SAMORIN (SVK) 08-13 agosto 2017 | CH EU CH | RISERVA | | | |
| | | | | | € - | € 2.000 |
| | | | | | CHILDREN | € 2.000 |
| CASADEI GIACOMO | SAMORIN (SVK) 08-13 agosto 2017 | CH EU JUN | 1^ | 3° | € 3.000 | € 1.500 |
| CORREDDU FRANCESCO | SAMORIN (SVK) 08-13 agosto 2017 | CH EU JUN | 1^ | | € 3.000 | |
| PIERACCINI NERI | SAMORIN (SVK) 08-13 agosto 2017 | CH EU JUN | 1^ | | € 3.000 | |
| UBOLDI IGNAZIO | SAMORIN (SVK) 08-13 agosto 2017 | CH EU JUN | 1^ | | € 3.000 | |
| COLOSIMO GIULIA | SAMORIN (SVK) 08-13 agosto 2017 | CH EU JUN | RISERVA | | € 1.500 | |
| | | | | | € 13.500 | € 1.500 |
| | | | | | JUNIOR | € 15.000 |
| ALVARO MATIAS | SAMORIN (SVK) 08-13 agosto 2017 | CH EU YR | 3^ | | € 2.000 | |
| FRANCHI GUIDO | SAMORIN (SVK) 08-13 agosto 2017 | CH EU YR | 3^ | | € 2.000 | |
| GERARDI TOMMASO | SAMORIN (SVK) 08-13 agosto 2017 | CH EU YR | 3^ | | € 2.000 | |
| PREVITALI MICHELE | SAMORIN (SVK) 08-13 agosto 2017 | CH EU YR | 3^ | | € 2.000 | |
| FUZZI ALESSANDRA | SAMORIN (SVK) 08-13 agosto 2017 | CH EU YR | RISERVA | | € 1.000 | |
| | | | | | € 9.000 | € - |
| | | | | | YOUNG RIDER | € 9.000 |
| | | | | | **€ 22.500** | **€ 3.500** |
| **SOVRAPPREMI CAMPIONATI EUROPEI GIOVANILI 2017** | | | | | | **€ 26.000** |

Data Delibera **04/12/2017** N. **986**

Dipartimento: **SALTO OSTACOLI**

**Ratifica delibera del Presidente n.102 del 13.11.2017 - Modifica numero e assegnazione n. 8 Borse di Studio Progetti Sportivi 2017 - Assegnazione ultime due borse di studio Progetti Sportivi 2017 per la Disciplina del Salto Ostacoli.**

## IL CONSIGLIO FEDERALE

| | |
|---|---|
| VISTO | l'art. 30 dello Statuto Federale; |
| VISTA | la delibera del Presidenten.102 del 13.11.2017 - Modifica numero e assegnazione n. 8 Borse di Studio Progetti Sportivi 2017; |
| RAVVISATA | l'opportunità della deliberazione e l'esistenza dei requisiti di urgenza. |

## DELIBERA

- di ratificare la delibera del Presidente n.102 assunta in data del 13.11.2017;
- di assegnare le ultime due borse di studio Progetti Sportivi 2017 per la disciplina del Salto Ostacoli, pari a € 5.000 ciascuna, agli atleti Lorenzo Correddu e Giacomo Casadei.

***Segretario Generale***
*Dott. Simone Perillo*

***Presidente***
*Avv. Marco Di Paola*

Data Delibera **13/11/2017** N.Prov. **1729**

Dipartimento: **SALTO OSTACOLI**

## Modifica numero e assegnazione n. 8 Borse di Studio Progetti Sportivi 2017

### IL PRESIDENTE

| | |
|---|---|
| VISTO | l'art.27, comma 9, dello Statuto Federale; |
| VISTA | la 2° variazione di Bilancio 2017 con la quale è stato attribuito il contributo straordinario del CONI PO/AL ai Dipartimenti Olimpici nella misura di €30.000 al Salto Ostacoli, €10.000 al Concorso Completo e € 10.000 al Dressage; |
| VISTA | la delibera 882/ 2017 per sollecitare le manifestazioni di interesse da parte degli atleti per ottenere le borse di studio per effettuare stage di crescita tecnica; |
| CONSIDERATE | le richieste di partecipazione agli stage ricevute dagli atleti e le risultanze della commissione di valutazione; |
| CONSIDERATO | che non è stato possibile attribuire in maniera adeguata tutte le borse di studio messe a disposizione del salto ostacoli; |
| CONSIDERATA | l'opportunità di modificare la distribuzione delle borse di studio in 5 alla disciplina del salto ostacoli, 3 alla disciplina completo, 2 alla disciplina dressage, rideterminando di conseguenza la dotazione del Contributo Straordinario del CONI PO/AL al Dipartimento Salto Ostacoli che da €30.000 passa a € 25.000 e del Concorso Completo che da €10.000 passa a €15.000; |
| VALUTATO | opportuno di prolungare i termini per ricevere ulteriori richieste di partecipazione agli stage da parte degli atleti per la disciplina salto ostacoli e ampliare il panorama dei potenziali borsisti e per tal via aprire la possibilità anche agli atleti juniores di salto ostacoli; |
| CONSIDERATA | l'estrema urgenza di assegnare le borse di studio entro il prossimo consiglio federale del 4 dicembre p.v.; |
| VALUTATA | la sussistenza dei requisiti previsti dall'art. 27, comma 9, dello Statuto federale; |

### DELIBERA

1.Di assegnare le borse di studio pari a € 5.000 ciascuna ai seguenti cavalieri suddivisi per disciplina:
SALTO OSTACOLI
- Matias Alvaro
- Camilla Franci
- Guido Franchi

CONCORSO COMPLETO
- Luca Mezzaroba
- Clelia Casiraghi
- Ludovica Manzoli

DRESSAGE
- Francesco Sangiorgi
- Rebecca Teresa Brugnoli

Gli atleti assegnatari dovranno fornire alla Federazione lettera di accettazione del Tecnico scelto, estremi bancari e alla fine dell'esperienza inviare relazione del Tecnico circa l'attività svolta.

2. Di modificare la distribuzione delle borse di studio in 5 al salto ostacoli, 3 al Completo e 2 al dressage.

3. Di prorogare il periodo di assegnazione per altri due atleti juniores del salto ostacoli le cui richieste dovranno pervenire entro il 31.11.2017.

4. Di dare massima diffusione a quanto previsto dalla presente delibera attraverso il sito federale.

Data Delibera **13/11/2017** N.Provv. **1729**

Dipartimento: **SALTO OSTACOLI**

## Modifica numero e assegnazione n. 8 Borse di Studio Progetti Sportivi 2017

| IMPEGNI | | | | | |
|---|---|---|---|---|---|
| **Anno** | **CRAM** | **Voce di spesa** | **Obiettivo/Funz.** | **Causale** | **Imp.provv.** |
| 2017 | 1.205. - SALTO OSTACOLI | CEB.021 | 1.01.01.01.05 | Modifica numero e assegnazione n. 8 Borse di Studio Progetti Sportivi 2017 | 25.000,00 |
| 2017 | 1.202. - COMPLETO | CEB.021 | 1.01.01.01.05 | Modifica numero e assegnazione n. 8 Borse di Studio Progetti Sportivi 2017 | 15.000,00 |
| 2017 | 1.204. - DRESSAGE | CEB.021 | 1.01.01.01.05 | Modifica numero e assegnazione n. 8 Borse di Studio Progetti Sportivi 2017 | 10.000,00 |
| | | | | **Totali Delibera nr. 0 del 13/11/2017** | **50.000,00** |

**Il provvedimento amministrativo presenta la necessaria disponibilità**

*Il Presidente*
*Avv. Marco Di Paola*

Data Delibera **04/12/2017** N. **987**

Dipartimento: **SALTO OSTACOLI**

**Ratifica delibera del Presidente n. 104 del 24.11.2017 - Modifica al Regolamento Nazionale Salto Ostacoli**

## IL CONSIGLIO FEDERALE

| | |
|---|---|
| VISTO | l'art. 30 dello Statuto Federale; |
| VISTA | la delibera del Presidente n. 104 del 24.11.2017 - Modifica al Regolamento Nazionale Salto Ostacoli; |
| RAVVISATA | l'opportunità della deliberazione e l'esistenza dei requisiti di urgenza. |

## DELIBERA

di ratificare la delibera del Presidente n. 104 assunta in data 24.11.2017.

***Segretario Generale***
*Dott. Simone Perillo*

***Presidente***
*Avv. Marco Di Paola*

Data Delibera **24/11/2017** N. **104**

Dipartimento: **SALTO OSTACOLI**

## Modifiche al Regolamento Nazionale Salto Ostacoli

### IL PRESIDENTE

| | |
|---|---|
| VISTO | l'art.27, comma 9, dello Statuto Federale; |
| CONSIDERATA | l'urgenza e indifferibilità di dover aprire il calendario nazionale delle manifestazioni di salto ostacoli del 2018; |
| CONSIDERATA | l'intenzione della Dirigenza federale di semplificare la regolamentazione delle competizioni di salto ostacoli per consentire maggiore accessibilità e liberalizzazione e per tal via auspicare un contenimento dei costi per l'utenza; |
| SENTITI | dal Presidente federale i vice presidenti Bicocchi e Casati e i consiglieri D'Onofrio, D'Oria e Busi, il Direttore Sportivo e gli uffici del Dipartimento; |
| SENTITI | i principali organizzatori delle gare di salto ostacoli; |
| VALUTATA | l'opportunità di effettuare un periodo di prova fino al 30/06/2018 al fine di poter analizzare gli effetti delle modifiche attuate e valutare il mantenimento delle modifiche; |

### DELIBERA

di approvare le modifiche del Regolamento Nazionale Salto Ostacoli come da documento che allegato alla presente ne costituisce parte integrante.

*Il Presidente*

*Avv. Marco Di Paola*

## MODIFICA AL REGOLAMENTO NAZIONALE SALTO OSTACOLI (24-11-2017)

### 4.1 Classificazione

Tutti i concorsi di salto ostacoli in Italia devono svolgersi secondo le norme appresso indicate e con l'osservanza delle prescrizioni contenute nel presente Regolamento.
I concorsi sono classificati come di seguito:

- CONCORSI SOCIALI
- CONCORSI PROMOZIONALI
- CONCORSI TRAINING SHOW
- ~~CONCORSI SPERIMENTALI~~
- CONCORSI DI INTERESSE FEDERALE
- CONCORSI EVENTI SPECIALI
- CONCORSI DEL CIRCUITO CAVALLI GIOVANI
- CONCORSI INTERNAZIONALI
- CONCORSI NAZIONALI

.. OMISSIS

La presente modifica annulla tutti i riferimenti ai Concorsi Sperimentali riportati nei diversi articoli del Regolamento Nazionale Salto Ostacoli.

### 4.1.9.2 Caratteristiche Tecniche Concorso Nazionale a 2, 3, 4, 5 e 6 STELLE

Omissis .....

~~E' consentito il cambiamento di montepremi nell'ambito di una stessa formula fino a **40** giorni prima dalla data di inizio del concorso, dopo tale termine non potrà essere più variato. Per le quote di inserimento, spostamento di data, cambi di formula, variazione di montepremi si rimanda alla circolare relativa al Regolamento Calendario Nazionale Salto Ostacoli.~~
Si rimanda a quanto stabilito dalla circolare del calendario annualmente emanata dalla Federazione.

CATEGORIE PROGRAMMABILI

Concorsi Nazionali a 2 stelle e 6 stelle

- Non sono previste categorie obbligatorie ~~con l'eccezione della categoria GRAN PREMIO nel concorso a 6 stelle~~
- Nel concorso a 6 stelle non sono programmabili le categorie di altezza inferiore alla LB80 (inclusa)
- Il numero di categorie programmabili è libero

.....omissis

MOTIVAZIONE:

**Art. 4.10 Norma comune a tutti i concorsi**

Omissis.....

I Comitati Organizzatori sono sollevati dal pagamento della spettanza FISE del 5% dell'imponibile della manifestazione, in quei concorsi con un numero di cavalli partenti uguale od inferiore ai valori di sotto riportati per ogni singola formula di concorso:

| FORMULA | Numero cavalli iscritti |
|---|---|
| 2* | 135 |
| 3* | 162 |
| ~~5*~~ | ~~225~~ |
| ~~6*~~ | ~~194~~ |

Omissis.....

**8.1.1 Ritiro delle iscrizioni**

E' fatto obbligo ai cavalieri comunicare, secondo le modalità previste dal sistema Iscrizioni on-line l'eventuale ritiro delle iscrizioni non oltre le ore 12.00 del 4° giorno prima dell'inizio delle gare (es: per un concorso le cui gare iniziano venerdì, la data ultima di ritiro è il lunedì precedente alle ore 12.00).
Qualora non sia data disdetta di iscrizione nei termini e nei modi sopra indicati, il cavaliere dovrà corrispondere, al Comitato Organizzatore, il 75% della quota fissa di iscrizione relativa ai cavalli precedentemente iscritti e non partiti.
Il cavaliere non dovrà corrispondere il 75% della quota fissa di iscrizione per come sopra indicato nei casi in cui il ritiro venga compensato dal subentro di altri binomi in lista di attesa, che confermano la loro partecipazione.
A tal fine i cavalieri presenti nelle liste d'attesa, qualora non siano più interessati alla partecipazione dovranno obbligatoriamente cancellare la propria iscrizione, entro lo stesso termine indicato al primo comma del presente articolo.

Nel caso in cui il Comitato Organizzatore, successivamente al termine di cui sopra, apportasse delle variazioni tecniche fondamentali al programma della manifestazione, il cavaliere potrà ritirare, entro due giorni dalla notifica della variazione, le proprie iscrizioni senza dover pagare alcuna quota. Tale disposizione non si applica nel caso di variazioni apportate a concorso iniziato, dovute a cause di forza maggiore riconosciute come tali dal Presidente di Giuria.
Per modifiche fondamentali al programma del concorso si intendono:

- ✓ Modifica peggiorativa al monte premi (ripartizione tra le varie categorie, cambi di formula ecc..);
- ✓ Modifica dei campi previsti per lo svolgimento delle singole gare (es: categoria prevista nel campo in sabbia spostata nel campo in erba o viceversa);
- ✓ Modifica al previsto susseguirsi delle categorie;
- ✓ Modifica categorie da Indoor a Outdoor o viceversa;
- ✓ Modifica categoria da diurna in notturna o viceversa.

Nel caso in cui un cavaliere si iscriva dopo la chiusura delle iscrizioni e successivamente si ritiri, deve comunque pagare il 75% della quota fissa di iscrizione per come sopra indicato. Qualora non corrispondesse quanto sopra verrà applicato quanto previsto dal Regolamento Nazionale Salto Ostacoli.
Non è' consentito ad un Cavaliere, che rinunci a partecipare ad un concorso non dando disdetta di iscrizione nei modi e nelle modalità di cui sopra, prendere parte ad altra manifestazione programmata nelle stesse date di quella cui ha rinunciato, ad eccezione del caso in cui la formula del concorso dal quale il cavaliere ritira le proprie iscrizioni sia da 3* o superiore, per cui per iscriversi ad un altro concorso concomitante, dovrà corrispondere al Comitato Organizzatore del concorso al quale ha rinunciato, una penale di € 100.00 per ogni cavallo ritirato in aggiunta a quanto previsto.
La penale non si applica nel caso di cavalieri convocati dalla Federazione o nei casi in cui il ritiro venga compensato dal subentro di altri binomi in lista di attesa, che confermano la loro partecipazione.

Un Comitato Organizzatore può richiedere il recupero di quanto a lui dovuto da concorrenti inadempienti.

**Art. 8.2 Quote di Iscrizione ~~e Quote di Firma di Partenza~~**

Le quote di iscrizione sono costituite da:
Concorsi a 6*:

- quota forfettaria liberamente determinata da ciascun Comitato Organizzatore.

Concorsi da 0 a 5*:

- una quota di iscrizione Extra, Standard o Base ~~forfettaria~~ che varia a seconda della formula di concorso, della tipologia di gara e della tipologia di iscrizione (Extra, Standard o Base, connesse a necessità tecniche, organizzative e logistiche, relative alle esigenze del cavallo). Le quote di iscrizione determinate dal Consiglio Federale e riportate nello schema che segue sono quote massime, entro le quali il Comitato Organizzatore determina le quote di iscrizione per la singola manifestazione.
- L'entità della quota di iscrizione per i secondi percorsi o per il calcolo del monte premi aggiuntivo corrisponderà a:
  Concorsi di tipo A: un terzo della Quota di Iscrizione Base
  Concorsi di tipo B: 50% della Quota di Iscrizione Base
  Concorsi di Tipo C: uguale alla Quota di Iscrizione Base
- una quota ~~di Firma~~ di partenza ~~(definita per semplicità quota di partenza)~~ pari ad un valore percentuale del montepremi messo in palio nella categoria a cui si intende prendere parte (l'eventuale monte premi aggiuntivo è escluso dal calcolo della quota di partenza).
  L'entità della percentuale può essere determinata dal Comitato Organizzatore per ciascuna categoria con Monte Premi sino ad un massimo del 2% nei concorsi a 5* e ad un massimo del 1% nei concorsi inferiori ai 5*.
  Tali percentuali nell'ambito dello stesso concorso possono essere differenziate tra le diverse categorie es: (es: C115 0% - C120 0,50% - C130 1% ecc...) e devono essere chiaramente dichiarate nel programma della manifestazione.

~~L'applicazione della quota di partenza sarà conseguente all'apposizione della firma sul relativo modulo indipendentemente dalla effettiva partecipazione alla categoria.~~

## CONCORSI NAZIONALI

| Concorsi 0-1-2-3 stelle ~~- 4 stelle~~ e Concorsi 5-~~6 stelle~~ (solo per categorie con MP inferiore a € 500 o senza MP) | | | | | |
|---|---|---|---|---|---|
| CONCORSO | QUOTA ~~BASE~~ MASSIMA DI ISCRIZIONE | | | Eventuale quota di partenza | SECONDI PERCORSI Quota di Iscrizione+ eventuale quota di partenza |
| | Extra | Standard | Base | | |
| A (3 gg) | ~~165~~ 170 | ~~150~~ 155 | 75 | da 0% a 1% | 25.00+1% |
| B (2gg) | ~~120~~ 125 | ~~110~~ 115 | 50 | da 0% a 1% | 25.00+1% |
| C (1gg) | ~~55~~ 60 | ~~50~~ 55 | 25 | da 0% a 1% | 25.00+1% |

| Concorsi 5 stelle (solo per categorie con MP superiore a € 500) | | | | | |
|---|---|---|---|---|---|
| CONCORSO | QUOTA ~~BASE~~ MASSIMA DI ISCRIZIONE | | | Eventuale quota di partenza | SECONDI PERCORSI Quota di Iscrizione+ eventuale quota di partenza |
| | Extra | Standard | Base | | |
| A (3 gg) | ~~195~~ 200 | ~~180~~ 185 | 105 | da 0% a 2% | 35.00+ da 0% a 2% |
| B (2gg) | ~~140~~ 145 | ~~130~~ 135 | 70 | da 0% a 2% | 35.00+ da 0% a 2% |
| C (1gg) | ~~65~~ 70 | ~~60~~ 65 | 35 | da 0% a 2% | 35.00+ da 0% a 2% |
| Concorsi 6 stelle ~~(solo per categorie con MP superiore a € 500)~~ | | | | | |

| CONCORSO | QUOTA ~~BASE~~ DI ISCRIZIONE | | | Quota di partenza | SECONDI PERCORSI Quota di Iscrizione |
|---|---|---|---|---|---|
| | Extra | Standard | Base | | |
| A (3 gg) | QUOTA FORFETTARIA LIBERA | | | NO 1% | 35.00 |
| B (2gg) | QUOTA FORFETTARIA LIBERA | | | NO 1% | 35.00 |
| C (1gg) | QUOTA FORFETTARIA LIBERA | | | NO 1% | 35.00 |

CATEGORIA LUDICHE (LB80 ESCLUSA)

| CONCORSO | QUOTA ~~BASE~~ MASSIMA DI ISCRIZIONE | | | SECONDI PERCORSI Quota massima di Iscrizione |
|---|---|---|---|---|
| | Extra | Standard | Base | |
| A (3 gg) | ~~135~~ 140 | ~~120~~ 125 | 45 | 15.00 |
| B (2gg) | ~~100~~ 105 | ~~90~~ 95 | 30 | 15.00 |
| C (1gg) | ~~45~~ 50 | ~~40~~ 45 | 15 | 15.00 |

CATEGORIE LB80

| CONCORSO | QUOTA ~~BASE~~ MASSIMA DI ISCRIZIONE | | | SECONDI PERCORSI Quota massima di Iscrizione |
|---|---|---|---|---|
| | Extra | Standard | Base | |
| A (3 gg) | 145 | 130 | 60 | 20.00 |
| B (2gg) | 110 | 100 | 40 | 20.00 |
| C (1gg) | 55 | 50 | 20 | 20.00 |

.

CATEGORIE RISERVATE A CAVALLI GIOVANI DI 6 ANNI

| CONCORSO | QUOTA ~~BASE~~ MASSIMA DI ISCRIZIONE | | | Eventuale quota di partenza |
|---|---|---|---|---|
| | Extra | Standard | Base | |
| A (3 gg) | ~~150~~ 155 | ~~135~~ 140 | 60 | Da 0% a 1% |
| B (2gg) | ~~110~~ 115 | ~~100~~ 105 | 40 | Da 0% a 1% |
| C (1gg) | ~~50~~ 55 | ~~45~~ 50 | 20 | Da 0% a 1% |

CATEGORIE RISERVATE A CAVALLI GIOVANI DI 4 E 5 ANNI senza montepremi

| CONCORSO | QUOTA ~~BASE~~ MASSIMA DI ISCRIZIONE* | | |
|---|---|---|---|
| | Extra | Standard | Base |
| A (3 gg) | ~~90~~ 95 (~~135~~ 140 FC) | ~~75~~ 80 (~~120~~ 125 FC) | 30 (45 FC) |
| B (2gg) | ~~70~~ 75 (~~105~~ 110 FC) | ~~60~~ 65 (~~95~~ 100 FC) | 20 (35 FC) |
| C (1gg) | ~~30~~ 35 (~~40~~ 45 FC) | ~~25~~ 30 (35 FC) | 10 (10 FC) |

CATEGORIE RISERVATE A CAVALLI GIOVANI DI 4 E 5 ANNI con montepremi

| CONCORSO | QUOTA ~~BASE~~ MASSIMA DI ISCRIZIONE | | | Eventuale quota di partenza |
|---|---|---|---|---|
| | Extra | Standard | Base | |
| A (3 gg) | ~~120~~ 125(~~135~~ 140FC) | ~~105~~ 110 (~~120~~ 125FC) | 30 (45 FC) | Da 0% a 1% |
| B (2gg) | ~~90~~ 95(~~105~~ 110 FC) | ~~80~~ 85 (~~95~~ 100FC) | 20 (35 FC) | Da 0% a 1% |

* quote di iscrizione riservate esclusivamente ai cavalli di 4 e 5 anni. Per la partecipazione Fuori Classifica dovranno essere corrisposte le quote indicate tra parentesi.

- L'iscrizione "Extra" comprende la partecipazione ad 1 categoria per giornata di gara e l'alloggiamento del cavallo in box ~~fisse~~ che presentano le caratteristiche di cui all'art. 8.3 punto1),2),3),4),5) e 6), per necessità tecniche, organizzative e logistiche, e include sempre prima lettiera (in paglia) e smaltimento del letame.
- L'iscrizione "Standard" comprende la partecipazione ad 1 categoria per giornata di gara e l'alloggiamento del cavallo in strutture ~~mobili~~ che non presentano le caratteristiche di cui all'art. 8.3 punto1),2),3),4),5) e 6) per necessità tecniche, organizzative e logistiche, e include sempre prima lettiera (in paglia) e lo smaltimento del letame.
- L'iscrizione "Base" prevede la partecipazione ad 1 categoria per giornata di gara.

- L'iscrizione forfettaria dei 6* comprende la partecipazione ad 1 categoria per giornata di gara, il box e lo smaltimento del letame.

~~Nei concorsi nazionali a 6* con un monte premi complessivo superiore a € 90.000,00 l'entità delle quote di iscrizione potranno essere stabilite liberamente dal Comitato Organizzatore. In tal caso il cavaliere non dovrà pagare alcuna quota di partenza.~~

Un cavaliere che partecipi fuori classifica dovrà corrispondere la ~~sola~~ quota di iscrizione salvo che per i cavalli non iscritti ai ruoli federali nel qual caso la quota di iscrizione ~~(Extra, Standard o Base)~~ per ogni categoria è raddoppiata.

- ✓ In un regime di pagamento forfettario delle quote di iscrizione, un cavaliere che partecipi con un cavallo a categorie le cui singole quote di iscrizione siano diverse, dovrà corrispondere ~~la quota di maggior entità~~ per ciascuna categoria la relativa quota (es: in un concorso di 3 giorni partecipa a 3 categorie di cui due LB80 e una B110: la quota di iscrizione sarà €20 + € 20 + € 25). ~~(es: in un concorso di 3 giorni partecipa a 3 categorie di cui una comune e due riservate ai cavalli giovani: la quota base di iscrizione forfetaria sarà quella corrispondente alle categorie comuni~~
  La quota forfettaria consiste nel pagamento di 3 categorie (1 per giornata di concorso) che il cavaliere dovrà corrispondere indipendentemente dalla effettiva partecipazione.
  Pertanto, qualora il binomio non partecipi ad una delle tre giornate, gli sarà comunque addebitata per la gara non disputata una quota pari a quella della categoria più onerosa a cui ha preso parte (es: 1° giorno, B 100, 2° giorno LB 80, 3° giorno non partito: la quota di iscrizione sarà € 25+ € 20 +25).

Il pagamento della quota di iscrizione è per giornata di gara nei concorsi a 0 e 1 stella, forfettario in tutti gli altri.
Per quanto riguarda i concorsi di tipo B 2 stelle, qualora il Comitato Organizzatore lo ritenga opportuno e previa specifica inserita in programma, la quota di iscrizione potrà essere corrisposta per giornata di concorso.

~~SMALTIMENTO LETAME~~
~~Un Comitato Organizzatore ha facoltà di richiedere una quota aggiuntiva forfettaria di massimo € 10,00 a cavallo per far fronte alle spese di smaltimento del letame da aggiungere alla quota di iscrizione prevista. L'eventuale applicazione della sopra citata possibilità dovrà essere riportata nel programma della manifestazione ai fini della corretta informazione dei concorrenti. Analogamente il programma dovrà contenere anche le necessarie informazioni (modalità, tempistica di richiesta, modalità prima lettiera e costo complessivo) relativamente alla possibilità di fornire ai concorrenti, eventualmente interessati, la completa pulizia e disinfezione del box che, in tali casi, dovrà quindi essere consegnato vuoto. Sempre il Comitato dovrà comunque garantire una prima lettiera adeguata.~~

Classificazione concorsi nazionali

| | 0 stella | |
|---|---|---|
| | Min | Max |
| A | 0 | 0 |
| B | 0 | 0 |
| C | 0 | 0 |

| | 1 stella | | 2 stelle | | 3 stelle | |
|---|---|---|---|---|---|---|
| | Min | Max | Min | Max | Min | Max |
| A | 1.500 | 7.500 | ~~9.000~~ 7.600 | ~~18.000~~ 21.000 | ~~18.500~~ 18.000 | ~~25.000~~ 35.000 |
| B | 1.000 | 5.000 | ~~6.000~~ 5.200 | ~~12.000~~ 14.000 | ~~12.500~~ 12.000 | ~~17.000~~ 24.000 |
| C | 500 | 2.500 | ~~3.000~~ 2.600 | ~~6.000~~ 7.000 | ~~6.500~~ 6.000 | ~~9.000~~ 12.000 |

| | ~~4 stelle~~ | | 5 stelle | | 6 stelle | |
|---|---|---|---|---|---|---|
| | ~~Min~~ | ~~Max~~ | Min | Max | Min | Max |

| | | | | | | |
|---|---|---|---|---|---|---|
| A | ~~25.500~~ | ~~35.000~~ | 35.500 | ~~45.000~~ 49.500 | ~~45.500~~ 50.000 | → |
| B | ~~17.500~~ | ~~24.000~~ | 24.500 | ~~30.000~~ 33.500 | ~~30.500~~ 34.000 | → |
| C | ~~9.500~~ | ~~12.000~~ | 12.500 | ~~15.000~~ 16.500 | ~~15.500~~ 17.000 | → |

8.3 Scuderizzazione

I Comitati Organizzatori di concorso, per le manifestazioni di tipo "A" (tre giorni o superiori) e di tipo "B" (due giorni), hanno l'obbligo di assicurare la scuderizzazione richiesta dai cavalieri in sede di iscrizione per i cavalli partecipanti.

La scuderizzazione deve essere richiesta dai concorrenti all'atto dell'iscrizione.

Solo in caso di accertata limitata disponibilità di posti di scuderia, che comunque non possono essere inferiori al numero di 50, e limitatamente a quelli eccedenti il prefissato numero disponibile, i predetti Comitati possono non garantire l'ospitalità ai cavalli residenti in località distante non oltre 50 Km. dal luogo ove si svolge la manifestazione.

~~Unitamente al box deve essere garantito l'impianto di prima lettiera, costituito da una balla di paglia per ogni box.~~

Unitamente al box deve essere garantito l'Impianto di prima lettiera in paglia in quantità adeguata (almeno 2 balle di paglia) o, se richiesto, in truciolo con sovraprezzo fisso di 12 € (almeno 2 balle di truciolo).

I box devono essere collocati nell'impianto dove si svolge la manifestazione o nelle immediate vicinanze. Devono essere adeguatamente protetti per evitare disagi dovuti a fattori meteorologici. I box devono disporre di punti di approvvigionamento di acqua potabile nelle immediate adiacenze.

La scuderizzazione potrà essere prevista in strutture standard ~~mobili~~ o in strutture di tipo extra; queste ultime per essere definite tali dovranno avere le seguenti caratteristiche:

1) pavimentazione solida interna e nelle zone esterne adiacenti (es. cemento, asfalto, auto-bloccante, ecc.) non in terra, sabbia o ghiaia.
2) dimensioni: 9 mq. o superiori
3) beverini automatici per l'erogazione dell'acqua potabile
4) tetto coibentato
5) ~~illuminazione interna dei box~~ illuminazione esterna ed interna adeguata

Nell'area riservata alla scuderizzazione si deve mantenere un comportamento rispettoso della quiete dei cavalli e, in particolare durante le ore notturne, del riposo delle persone che alloggiano nell'area van.

È severamente vietato fumare in prossimità delle scuderie.

Nei concorsi 5 e 6 stelle deve essere garantita la sorveglianza diurna e notturna nelle zone van e scuderie.

SCUDERIZZAZIONE OBBLIGATORIA

Un Comitato Organizzatore di un concorso nazionale da 5* in su, ha la facoltà di rendere obbligatoria la scuderizzazione dei cavalli partecipanti alle categorie con montepremi.

L'obbligo non può essere applicato comunque per le categorie riservate ai brevetti e le categorie C115 (anche se con montepremi).

La scuderizzazione obbligatoria richiesta facoltativamente da un Comitato Organizzatore riveste una valenza economica ma non obbliga un cavaliere, una volta adempiuto all'obbligo economico, a dover scuderizzare il proprio cavallo presso la scuderia del concorso in modo vincolante.

~~Nel caso in cui un Comitato imponga la scuderizzazione dovrà predisporre delle scuderie con le seguenti caratteristiche:~~

- ~~area recintata e custodita 24 ore;~~
- ~~predisposizione di un sorveglianza diurna e notturna, con obbligo, nelle ore notturne, di registrazione dei nominativi delle persone che accedono alle scuderie.~~

~~Inoltre:~~

~~1) La Scuderizzazione potrà essere garantita in strutture mobili o in strutture fisse (la fruizione da parte del concorrente di le strutture fisse comporterà il pagamento della quota d'iscrizione come Extra), queste ultime per essere definite tali dovranno avere le caratteristiche come precedentemente specificato.~~

~~Qualora venga a mancare anche uno solo dei suddetti requisiti il box non potrà essere considerato Extra ma dovrà essere ritenuto Standard, con applicazione della relativa minor quota di iscrizione al concorso. Il Presidente di Giuria provvederà senza indugio a darne comunicazione al Comitato Organizzatore affinché adegui tempestivamente le quote d'iscrizione. Curerà inoltre di segnalare il comportamento sulla Relazione finale del concorso per gli adempimenti del caso.~~

~~2) Nel caso in cui nel Programma del concorso venga disposta la scuderizzazione obbligatoria (escluse le Manifestazioni di Interesse Federale), il Presidente di Giuria accompagnato dal Rappresentante dei Cavalieri provvederà a verificare che l'area scuderie abbia le caratteristiche sopra descritte con la precisazione che l'Area recintata permetta ingresso e uscita, anche ove i varchi aperti fossero più di uno, controllata dagli addetti 24 ore su 24 e obbligo, nelle ore notturne, di registrazione e verifica dei nominativi delle persone che accedono alle scuderie stesse.~~

~~Qualora dovesse essere accertato dal Presidente di Giuria la mancanza della idonea recinzione, il CO non potrà inserire nel programma dei successivi concorsi la scuderizzazione obbligatoria fino all'avvenuta messa a norma dell'area. Il Comitato Regionale di appartenenza ha il compito, per il tramite delegato tecnico di verificare e certificare preventivamente l'avvenuta regolarizzazione delle scuderie atte ad alloggiare cavalli di cui si è resa obbligatoria la scuderizzazione.~~

~~Se la mancanza fosse la carenza di controllo o di sorveglianza, il CO riceverà un richiamo scritto da parte del Presidente di Giuria. A seguito del secondo richiamo il CO non potrà più, per i successivi 12 mesi, imporre nella stesura dei programmi la scuderizzazione obbligatoria. Analogo provvedimento si adotterà nel caso in cui la recinzione di cui dispone l'area non sia costituita da elementi continui di recinzioni con ringhiere, muri, o elementi comunque stabili, di altezza non inferiore a cm. 180, e non facilmente amovibili. Detta recinzione dovrà essere tale da ragionevolmente evitare accesso all'area delle scuderie se non ricorrendo a comportamenti palesemente atti alla violazione di proprietà privata. Non sono considerati sufficienti le recinzioni costituite soltanto da siepi o arbusti.~~
~~Il Presidenti di Giuria di qualsiasi concorso dovrà dare espressa e puntuale notizia nella relazione finale delle condizioni dei box e delle scuderie.~~

~~Nei casi di scuderizzazione obbligatoria dovrà essere espressamente precisato se siano state rispettate in maniera completa ed esaustiva le norme sopra richiamate, o si do/vranno dettagliare le eventuali carenze. (prot.1518- 08/03/2017 prot. 02014 – 30/03/2017 – prot. VM/02063 03/04/2017)~~

Data Delibera **04/12/2017** N. **988**

Dipartimento: **SALTO OSTACOLI**

## Sovrappremi di partecipazione ai cavalieri componenti le squadre agli CSIO non di Divisione 1

### IL CONSIGLIO FEDERALE

VISTO l'art. 30 dello Statuto Federale;

PREMESSO che nel Programma del Dipartimento Salto Ostacoli settore seniores approvato con delibera n. 166/2017 è riportato quanto segue "in base alle disponibilità di bilancio del Dipartimento Salto Ostacoli potranno essere individuati ulteriori CSIO per i quali riconoscere eventuali contributi di partecipazione. L'assegnazione di detti eventuali contributi aggiuntivi sarà oggetto di una specifica delibera e successiva comunicazione";

CONSIDERATO che a seguito della disponibilità economica di bilancio del Dipartimento Salto Ostacoli e degli ultertiori contributi ricevuti dal CONI da destinare all'Alto Livello c'è la possibilità di riconoscere un contributo di partecipazione anche ai cavalieri che nel 2017 hanno composto le squadre che hanno preso parte agli CSIO non di Divisione 1disponibilità economica per poter .

### DELIBERA

di erogare un sovrappremio pari a € 1.000 lordi a ciascun cavaliere componente la squadra in occasione degli CSIO non di Divisione 1.
L'elenco degli CSIO ed i nominativi dei componenti le squadre sono riportati nel documento che allegato alla presente delibera ne costituisce parte integrante.

**IMPEGNI**

| Anno | CRAM | Voce di spesa | Obiettivo/Funz. | Causale | Imp.provv. |
|---|---|---|---|---|---|
| 2017 | 1.205. - SALTO OSTACOLI | CEB.120 | 1.01.01.01.01 | Sovrappremi di partecipazione ai cavalieri componenti le squadre agli CSIO non di Divisione 1 | 44.000,00 |

**Totali Delibera nr. 988 del 04/12/2017** **44.000,00**

**Il provvedimento amministrativo presenta la necessaria disponibilità**

***Segretario Generale***

*Dott. Simone Perillo*

***Presidente***

*Avv. Marco Di Paola*

# Csio 2017 Divisione 2 + altri

**CSIO5* AL AIN (UAE) 15-18 Febbraio 2017**

**Squadra 3^ classificata**
EMILIO BICOCCHI – ARES **0/8**
MICHAEL CRISTOFOLETTI – BELONY **4/0**
PAOLO PAINI – OTTAVA MERAVIGLIA DI CA' SAN GIORGIO **4/4**
FRANCESCO TURTURIELLO – QUINOA DES PRES **0/4**
5° SIMONE COATA – CANNAVARO 17

**CSIO4* LINZ (AUT) 4-7 maggio 2017:**

**Squadra 1^ classificata**
EMANUELE GAUDIANO – CHALOU **12/0**
LUCA MARZIANI – TOKYO DU SOLEIL **1/1**
LUCA MARIA MONETA – HEROLD N **0/6**
DAVIDE SBARDELLA - TRIOMPHE VEN SCHUTTERSHOF **1/0**
CLAUDIO DEL NEVO – CLARICO

**CSIO3* DRAMMEN (NOR) 10-14 maggio 2017**

**Squadra 9^ classificata**
Marta BOTTANELLI – CLINTISSIMA **6**
Ludovica MINOLI – QUERIOT **8**
Francesco TURTURIELLO – QUINOA DES PRES **9**
Paolo Adamo ZUVADELLI – PICCOLO S **8**
Samuele MAESTRI – COLADA

**CSIO3* LISBONA (POR) 25-28 maggio 2017:**

**Squadra 7^ classificata**
Melissa VANZANI – CORLEONE **4/8**
Claudio MINARDI – THE BEST OF BEL **5/8**
Filippo CODECASA – GO HIGH DELLA BASSANELLA **9/5**
Serena CURCIO – CEDAN **4/elim**
Paolo POMPONI - CAROSO

**CSIO3* UGGERHALNE (DEN) 1-5 giugno 2017:**

**Squadra 9^ classificata**
EMANUELE MASSIMILIANO BIANCHI – ZYCALIN **4**
FEDERICO CIRIESI – CASSANDRA 285 **4**
SIMONE COATA – CANNAVARO 17 **rit.**
CLEMENTINA GROSSI – ZQUASIMODO **4**
LUCA COATA – QUITE BEAUTY

**CSIO5* AACHEN (GER) 19-23 Luglio 2017:**

**Squadra 6^ classificata**
BUCCI, Piergiorgio (10016401) - CASALLO Z **0/elim**
DE LUCA, Lorenzo (10043516) - ENSOR DE LITRANGE LXII **4/4**
GARCIA Juan Carlos (10000431) - GITANO V BERKENBROECK **4/4**
MARZIANI, Luca (10016426) - TOKYO DU SOLEIL **1/13**
GAUDIANO, Emanuele (10005736) - CASPAR 232

**CSIO3* SAMORIN (SVK) dal 31 agosto al 3 settembre 2017:**

**Squadra 3^ classificata**
Matilde Giorgia BIANCHI – LEJANO **22/rit**
Filippo CODECASA – GO HIGH DELLA BASSANELLA **0/8**
Claudio DELNEVO – CLARICO **4/0**
Luigi POLESELLO – PANAMA TAME **0/0**

**CSIO5* CALGARY, Spruce Meadows (CAN) dal 6 al 10 settembre 2017:**

**Squadra 8^ classificata**
Emilio BICOCCHI – SASSICAIA ARES **9**
Juan Carlos GARCIA – GITANO V BERKENBROECK **8**
Giulia MARTINENGO MARQUET – FINE EDITION **4**
Paolo PAINI – OTTAVA MERAVIGLIA DI CA' SAN G **12**
Lorenzo DE LUCA – LIMESTONE GREY

**CSIO3* RABAT (MAR) 12-15 ottobre 2017:**

**Squadra 3^ classificata**
Emanuele Massimiliano BIANCHI – VADETTA VH METTENHOF **8/0**
Antonio Maria GAROFALO – HOPE VAN DE HORTHOEVE **18/8**
Marco VIVIANI – IGOR DE MUZE **4/8**
Matteo ZAMANA – EH QUERRY **4/0**
Roberto TURCHETTO - BARON

Data Delibera **04/12/2017** N. **989**

Dipartimento: **SALTO OSTACOLI**

**Computer list Ambassador**

## IL CONSIGLIO FEDERALE

| | |
|---|---|
| VISTO | l'art. 30 dello Statuto Federale; |
| VISTA | la delibera N° 172/2017 con la quale è stato approvato il regolamento generale delle Computer List Seniores, Giovanili e Pony; |
| PRESO ATTO | che, non essendoci specifiche indicazioni, anche per i cavalieri Ambassador sono state elaborate delle Computer List sulla base del regolamento generale; |
| VALUTATA | la necessità del Settore Ambassador di elaborare delle specifiche Computer List sulla base dei risultati conseguiti nelle categorie riservate Ambassador/Veterani nazionali ed internazionali; |
| SENTITI | Marco Carlo Montorsi e il Selezionatore Raffaele Tagliamonte; |
| SU PROPOSTA | del Direttore Sportivo Francesco Girardi. |

## DELIBERA

di approvare il regolamento delle Computer List aggiornato nella parte relativa al Settore Ambassador così come riportato nel documento che allegato alla presente ne costituisce parte integrante.
Il presente Regolamento entrerà in vigore l'1 gennaio 2018.
La presente delibera non comporta spese.

***Segretario Generale***
*Dott. Simone Perillo*

***Presidente***
*Avv. Marco Di Paola*

# DIPARTIMENTO SALTO OSTACOLI

# REGOLAMENTO COMPUTER LIST

## Senior – Giovanile – Pony - Ambassador

(DELIBERA N° 172 DEL 10-03-2017)

Il calcolo del punteggio per ogni singola gara sarà dato da diversi fattori. Il primo di essi stabilisce il punteggio iniziale, e si basa sull'attribuzione di punti dati in base alle penalità conseguite nella gara. Viene attribuito un punteggio per il percorso base (colonna 1). Per le categorie in tabella C, il punteggio sarà attribuito in base alla posizione di classifica. Al punteggio così ottenuto, va **sommato** l'eventuale punteggio ottenuto nel secondo percorso (colonna 2) o nella seconda manche o nel barrage (colonna 3).
Per le categorie a fasi consecutive si considera la somma delle penalità conseguite nelle due fasi, che verrà quindi tradotta in punti come da colonna 1. Chi non accede alla seconda fase non ottiene punti.
Il punteggio così ottenuto verrà **moltiplicato** secondo gli altri quattro fattori così come riportati nello schema sottostante:

| **Colonna 1** | | | **Colonna 2** | | **Colonna 3** | |
|---|---|---|---|---|---|---|
| **Punti da attribuirsi in base alle penalità (tab.A) o alla classifica (tab. C) conseguite nel percorso base** | | | **Punti da attribuirsi in base alle penalità conseguite nel secondo/terzo percorso** | | **Punti da attribuirsi in base alle penalità conseguite nel barrage o 2^/3^ manche (su percorso ridotto)** | |
| **Penalità (tab. A)** | **Classifica (tab. C)** | **Punti** | **Penalità** | **Punti** | **Penalità** | **Punti** |
| 0 | Da 1° a 5° | **10** | 0 | **10** | 0 | **7** |
| Da 1 a 3 | | **9** | Da 1 a 3 | **9** | Da 1 a 3 | **6** |
| 4 | Da 6° a 10° | **8** | 4 | **8** | 4 | **5** |
| Da 5 a 7 | | **7** | Da 5 a 7 | **7** | Da 5 a 7 | **4** |
| 8 | Da 11° a 15° | **6** | 8 | **6** | 8 | **3** |
| Da 9 a 11 | | **5** | Da 9 a 11 | **5** | Da 9 a 11 | **2** |
| 12 | | **4** | 12 | **4** | 12 | **1** |

Il punteggio così ottenuto verrà moltiplicato secondo gli altri quattro fattori così come riportati nello schema sottostante:

| **Colonna A** | | **Colonna B** | | **Colonna C** | | **Colonna D** | |
|---|---|---|---|---|---|---|---|
| **Coefficiente da attribuirsi in base all'altezza della categoria** | | **Coefficiente da attribuirsi in base alla classifica** | | **Coefficiente da attribuirsi in base al numero di partenti** | | **Coefficiente da attribuirsi in base al tipo di manifestazione** | |
| **Altezza** | **Coeff.** | **Class.** | **Coeff.** | **Partenti** | **Coeff** | **Tipo** | **Coeff.** |
| 160 | **30** | 1 | **1,2** | Oltre 60 | **1,1** | WEG / Olimpiadi/CH EU/CH EU Veterani | **5** |
| 150 | **18** | 2 | **1,18** | Da 31 a 59 | **1,06** | CSIO 5* | **4,5** |
| 145 | **12** | 3 | **1,16** | Da 16 a 30 | **1,03** | CSIW5* indoor - CSI5* - C.ITA Ambassador | **4** |
| 140 | **8** | 4 | **1,14** | Fino a 15 | **1** | CSIO 4* - CSIV AJA | **3,5** |
| 135 | **6** | 5 | **1,12** | | | CSIO 3* - CSIO P-CH-JUN-YR | **3** |
| 130 | **4.5** | 6 | **1,1** | | | CSIO 2* | **2** |
| 125* | **4** | 7 | **1,08** | | | CSIO 1* | **1,7** |
| 120 | **3.5** | 8 | **1,06** | | | Campionati Italiani Assoluti | **3** |
| 115 | **3** | 9 | **1,04** | | | Categorie 150 Nazionali TOP | **1,8** |
| 110 | **2.5** | 10 | **1,02** | | | Categorie 160 Nazionali TOP | **2** |
| 105 | **2** | 11 | **1** | | | Camp.Mondo Cavalli Giovani | **2** |
| 100 | **1.5** | Oltre 11 | *** | | | CSI 4* - CSIW 4* - Circuito Ambassador ITA | **2,5** |
| 90 | **1** | | | | | CSI V B - Criterium Italiano Ambassador | **2.3** |
| **Tabella per computer list Ambassador** | | | | | | CSI 3* - CSIW 3* - CSIP-CH-JUN-YR | **2** |
| 135 | **15** | | | | | CSI 2* - CSIW 2* - CSIU25 | **1,7** |
| 130 | **12** | | | | | CSI 1* - CSIW 1* - CSIYH | **1,5** |
| 125 | **10** | | | | | Circuito di crescita Top e Standard (NO 150-160) | **1,5** |
| 120 | **8** | | | | | Giovani cavalli Tappe Top e Campionati Nazionali | **1.5** |
| 115 | **6** | | | | | Criterium e Trofei Italiani | **1.5** |
| 110 | **5** | | | | | | |

*Altezza minima per Computer List Senior

*** si continua a decrementare di 0.02 a posizione fino alla 60° posizione che assegnerà un coefficiente pari a 0.

Nei Campionati indicati nella tabella sottostante, ai posti ottenuti nelle singole categorie, saranno sommati i punti relativi alla classifica finale, come di seguito indicato:

**CLASSIFICA INDIVIDUALE FINALE Campionati - Giochi Olimpici – WEG (Tabella PUNTI)**

| | CAMPIONATI ITLIANI GIOVANILI E PONY ASSOLUTI | CAMPIONATI ITLIANI SENIORES ASSOLUTI | CAMPIONATI EUROPEI GIOVANILI E PONY | CAMPIONATI EUROPEI SENIORES GIOCHI DEL MEDITERRANEO | GIOCHI OLIMPICI CAMPIONATI DEL MONDO |
|---|---|---|---|---|---|
| 1° | 250 | 500 | 500 | 1400 | 2000 |
| 2° | 200 | 400 | 400 | 1300 | 1800 |
| 3° | 150 | 300 | 300 | 1100 | 1600 |
| 4° | 130 | 260 | 260 | 1000 | 1400 |
| 5° | 110 | 220 | 220 | 900 | 1200 |
| 6° | 90 | 180 | 180 | 800 | 1000 |
| 7° | 70 | 140 | 140 | 700 | 900 |
| 8° | 50 | 100 | 100 | 600 | 800 |
| 9° | 30 | 60 | 60 | 540 | 740 |
| 10° | 20 | 40 | 40 | 500 | 700 |
| 11° | | | | 460 | 640 |
| 12° | | | | 400 | 600 |
| 13° | | | | 360 | 540 |
| 14° | | | | 340 | 500 |
| 15° | | | | 320 | 480 |
| 16° | | | | 300 | 460 |
| 17° | | | | 260 | 440 |
| 18° | | | | 240 | 420 |
| 19° | | | | 220 | 400 |
| 20° | | | | 200 | 380 |
| 21° | | | | 180 | 360 |
| 22° | | | | 160 | 340 |
| 23° | | | | 140 | 320 |
| 24° | | | | 120 | 300 |
| 25° | | | | 100 | 280 |

Inoltre:

1) Per la Computer List Senior Ufficiale saranno prese in considerazione le categorie da **mt. 1.25 e superiori.**
2) Per le Computer List Young Rider, Junior Children, Pony Ufficiali saranno prese in considerazione le categorie da **mt. 0.90 e superiori.**
3) Per le Computer List Ambassador Ufficiali saranno prese in saranno prese in considerazione le categorie da mt. 110 a mt. 135 dei concorsi riservati ad Ambassador/Veterani riportati in tabella nella colonna D.
4) In tutti i concorsi saranno considerate valide anche le eventuali categorie riservate (es. giovani cavalli, amazzoni, ecc.) se di altezza adeguata a quanto previsto al precedente punto 1) e 2).
5) Le seguenti categorie non sono valide per l'attribuzione di punti per la Computer List: Potenza, Sei barriere, Staffette, Gare a squadre (che non siano Coppe delle Nazioni, Coppa del Presidente di Piazza di Siena, Coppa delle Regioni Under 21), cat. Cavallo/pony o similari, a difficoltà progressive, speciali a punti, ad eliminazioni successive e tutte quelle categorie per le quali non sia possibile stabilire l'altezza massima degli ostacoli.
6) il punteggio ottenuto per ciascun risultato sarà arrotondato al 4° decimale, tenendo conto del 5° decimale: se la quinta cifra decimale è minore di 5, si arrotonda per difetto, se è maggiore o uguale a 5, si arrotonda per eccesso.
7) La Computer List Ufficiale, a seconda delle necessità, potrà essere elaborata per cavaliere, per binomio o per cavallo. Al termine di ogni anno verrà elaborata una classifica finale che terrà conto dei migliori 20 risultati di ciascun cavaliere.
8) Inoltre saranno pubblicate nei termini e regolamenti delle Computer List Ufficiale, le seguenti Computer List:

   **Seniores**

   - Computer List 1° Grado: saranno prese in considerazione le categorie da **mt. 1.15 a mt. 1.35**
   - Computer List Brevetti: saranno prese in considerazione le categorie da **mt. 0.90 e mt 1.15**

   **Giovanili e Pony**

   - Computer List 1° Grado: saranno prese in considerazione le categorie da **mt. 1.15 a mt. 1.35**
   - Computer List Brevetti: saranno prese in considerazione le categorie da **mt. 0.90 e mt 1.15**
9) La Computer List per cavaliere verrà pubblicata sul sito internet della FISE al termine di ciascun mese, e terrà conto dei risultati ottenuti fino al 15 del mese, considerando i 12 mesi antecedenti (es. la Computer List pubblicata alla fine del mese di giugno 2017 terrà conto dei risultati ottenuti tra il 15/6/2016 ed il 15/6/2017).

Nota: a partire dalla data del 03.04.2017 l'elaborazione delle Computer List verrà effettuata tenendo in considerazione il vecchio regolamento per i risultati ottenuti fino al 31 dicembre 2016 e il nuovo regolamento per i risultati ottenuti a partire dal 1° gennaio 2017.

Data Delibera **04/12/2017** N. **990**

Dipartimento: **SALTO OSTACOLI**

## Partecipazione categorie Gran Premio - Modifica al Regolamento Nazionale Salto Ostacoli

### IL CONSIGLIO FEDERALE

VISTO dell'art. 30 dello Statuto Federale;

PRESO ATTO che il Regolamento Nazionale Salto Ostacoli con riferimento alla partecipazione alla categorie denominate Gran Premio prevede: "La partecipazione di un binomio alla categoria denominata "Gran Premio" è consentita qualora lo stesso abbia preso parte nei giorni precedenti ad almeno una categoria di altezza 120 o superiore del concorso, portandola a termine (percorso base, per le fasi consecutive si considera la prima fase).
Sono inclusi i percorsi fuori classifica (portati a termine), sono escluse le warm up.
Inoltre è obbligatoria per tutto il concorso la scuderizzazione dei cavalli che prendono parte alle categorie definite "Gran Premi Italia" e alle categorie definite Gran Premi dotate di un monte premi di € 15.000 o superiore.";

CONSIDERATO che il regolamento de Circuito di Crescita 2017 per quanto riguarda i Gran Premi, ritenendo troppo restrittiva la norma, è stato modificato in "Il cavallo dovrà essere obbligatoriamente scuderizzato almeno dal giorno della partecipazione alla sua prima gara.";

RITENENDO opportuno estendere lo stesso principio anche ai Gran Premi programmati nell'ambito dei Concorsi Nazionali.

### DELIBERA

di modificare la norma che prevede la scuderizzazione obbligatoria per i cavalli che prendono parte al Gran Premio come segue:
La partecipazione di un binomio alla categoria denominata "Gran Premio" è consentita qualora lo stesso abbia preso parte nei giorni precedenti ad almeno una categoria di altezza 120 o superiore del concorso, portandola a termine (percorso base, per le fasi consecutive si considera la prima fase).
Sono inclusi i percorsi fuori classifica (portati a termine) sono escluse le warm up.
Inoltre, almeno dal giorno della partecipazione alla sua prima gara, è obbligatoria la scuderizzazione, del cavallo che prende parte alle categorie definite Gran Premi dotate di un monte premi di € 15.000 o superiore.

***Segretario Generale***
*Dott. Simone Perillo*

***Presidente***
*Avv. Marco Di Paola*

Data Delibera **04/12/2017** N. **991**

Dipartimento: **EQUITAZIONE DI CAMPAGNA**

## Acquisto sottosella per iniziativa "Viaggio di San Francesco"

### IL CONSIGLIO FEDERALE

| | |
|---|---|
| VISTO | l'art. 30 dello Statuto Federale; |
| CONSIDERATA | la richiesta pervenuta dal Comitato Regionale FISE Toscana per l'acquisto di n.ro 40 sottosella personalizzari per l'iniziativa "Viaggio di San Francesco", al costo di €13,00 + IVA cadauno; |
| VALUTATA | l'opportunità di intervenire a sostegno delle spese per l'organizzazione della passeggiata a cavallo denominata "Viaggio di San Francesco",svoltasi nei giorni 7/8 ottobre 2017, provvedendo al pagamento della fattura relativa ai sottosella consegnati ai partecipanti all'evento; |
| TENUTO CONTO | del parere positivo espresso dal Responsabile del Dipartimento Equitazione di Campagna Tiziano Bedonni e dal Direttore Sportivo delle Discipline non Olimpiche Duccio Bartalucci e dal Consigliere Eleonora Di Giuseppe incaricato di seguire la tematica; |

### DELIBERA

- di effettuare il pagamento per l'acquisto di n.ro 40 sottosella al prezzo di €13,00 + IVA cadauno per un totale IVA compresa di €634,40 a copertura dei costi relativi all'iniziativa "Viaggio di San Francesco".

**IMPEGNI**

| Anno | CRAM | Voce di spesa | Obiettivo/Funz. | Causale | Imp.provv. |
|---|---|---|---|---|---|
| 2017 | 1.221. - EQUITAZIONE DI CAMPAGNA | CEB.005 | 1.01.02.02.01 | Acquisto sottosella per iniziativa "Viaggio di San Francesco" | 634,40 |
| | | | | **Totali Delibera nr. 991 del 04/12/2017** | **634,40** |

**Il provvedimento amministrativo presenta la necessaria disponibilità**

***Segretario Generale***

*Dott. Simone Perillo*

***Presidente***

*Avv. Marco Di Paola*

Data Delibera **04/12/2017** N. **992**

Dipartimento: **DIPARTIMENTO ENDURANCE**

**Nomina Veterinari Endurance Regionali Dr.i Carlo Di Battista e Lorenzo D'Aulerio.**

## IL CONSIGLIO FEDERALE

| | |
|---|---|
| VISTO | l'art. 30 dello Statuto federale; |
| CONSIDERATO | che il regolamento prevede all'Art. 20.5.3 che "Per diventare Veterinario Endurance Regionale, è necessario inoltrare presso il proprio Comitato Regionale apposita richiesta:<br>-di inserimento nell'elenco dei Veterinari di Riferimento Federale;<br>-di inserimento nell'elenco dei Veterinari Endurance;<br>-effettuare n. 3 affiancamenti non retribuiti che devono sottostare al giudizio del Presidente della Commissione Veterinaria; questo rilascerà una relazione da aggiungere alla relazione finale del PCV con l'esito dell'affiancamento; il Veterinario affiancatore acquisirà (quando n. 3 relazioni saranno positive) il titolo di Veterinario Endurance Regionale". |
| VISTE | le richieste pervenute dal Comitato Regionale Abruzzo che ha ricevuto dai Dr.i Di Battista e D'Aulerio la necessaria documentazione per la nomina a Veterinario Endurance Regionale, che è stata quindi recepita dal Dipartimento; |
| PRESO ATTO | dell'attestazione da parte della Commissione Ufficiali di Gara, del possesso dei requisiti richiesti; |
| SENTITO | il consigliere Eleonora di Giuseppe incaricato di seguire le vicende e il Direttore Sportivo delle Discipline non Olimpiche Duccio Bartalucci; |

## DELIBERA

-di nominare il Dott. Carlo Di Battista, tessera FISE VET01288 in regola con il tesseramento annuale, Veterinario Regionale Endurance;
-di nominare il Dott. Lorenzo D'Aulerio, tessera FISE VET01289 in regola con il tesseramento annuale, Veterinario Regionale Endurance.

La presente Delibera non comporta spese.

***Segretario Generale***
*Dott. Simone Perillo*

***Presidente***
*Avv. Marco Di Paola*

Data Delibera **04/12/2017** N. **993**

Dipartimento: **DIPARTIMENTO ENDURANCE**

**Ratifica nomina Giudice Regionale di Endurance Sigg.: Giorgini Valentina, Pfeifhofer Anna, Pianca Fabio, Piccinin Nadia, Toldo Ivo, Generali Valentina, Vivarelli Chiara.**

## IL CONSIGLIO FEDERALE

VISTO l'art. 30 dello Statuto Federale;

VISTO l'art. 1.1.10 del Regolamento Giudici di Endurance il quale prevede che: "I Candidati Giudici di Endurance Regionale potranno accedere all'esame per diventare Giudice di Endurance Regionale se in possesso dei seguenti requisiti:

- aver effettuato almeno CINQUE "affiancamenti" (non retribuiti) con esito positivo, sottoscritti dal Presidente di Giuria che assumerà la figura di Tutor sull'apposito documento, entro i 24 mesi successivi al corso;
- il Presidente di Giuria che apporrà la firma sugli affiancamenti dovrà inviare una relazione sull'operato del Candidato Giudice direttamente alla CNUG;
- inoltrare richiesta di esame per Giudice di Endurance al Comitato Regionale di appartenenza utilizzando il suddetto documento debitamente compilato;
- i Comitati Regionali invieranno le richieste di esame alla CNUG per fissare le sessioni di esame.

CONSIDERATO che l'art. 1.1.11 del Regolamento Giudici di Endurance prevede che: "La Commissione Esaminatrice sarà nominata dalla CNUG.
Le modalità degli esami sono predisposte dalla CNUG e consistono in:

- test a risposta multipla;
- simulazione delle varie competenze durante una gara;
- colloquio sugli argomenti trattati durante il corso.

Il superamento dell'esame da parte del candidato riconosce il titolo di Giudice di Endurance Regionale"

VISTE le richieste di esame pervenute da parte dei Comitati Regionali Friuli e Toscana di richiesta di esame per 7 aspiranti Giudici di Endurance in regola con i requisiti richiesti dal Regolamento come da documentazione allegata alla presente delibera;;

VALUTATA da parte della cnug la regolarità della documentazione pervenuta;

PRESO ATTO dell'esito positivo dell'esame, svoltosi il giorno 19 novembre 2017 presso ASD Follonica Equitando, come da verbale allegato dal quale si evince che hanno superato l'esame i Sigg. :

Giorgini Valentina (tess. n. 004110/D)
Pfeifhofer Anna (tess. n. 0116332)
Pianca Fabio (tess. n. fise20318/D)
Piccinin Nadia (tess. fise14513/T)
Toldo Ivo (tess. fise8798/T)
Generali Valentina (tess. fise49552/F)
Vivarelli Chiara (tess. fise8041/S)

SENTITO il consigliere Eleonora Di Giuseppe incaricato di seguire le vicende ed il Direttore Sportivo delle Discipline non Olimpiche Duccio Bartalucci;

## DELIBERA

Ratificare la nomina a Giudice Regionale di Endurance ai Sigg. di seguito indicati che hanno superato l'esame svoltisi il giorno 19 novembre u.s.
Giorgini Valentina (tess. n. 004110/D)
Pfeifhofer Anna (tess. n. 0116332)
Pianca Fabio (tess. n. fise20318/D)
Piccinin Nadia (tess. fise14513/T)
Toldo Ivo (tess. fise8798/T)
Generali Valentina (tess. fise49552/F)
Vivarelli Chiara (tess. fise8041/S)

Data Delibera **04/12/2017** N. **993**

Dipartimento: **DIPARTIMENTO ENDURANCE**

---

**Ratifica nomina Giudice Regionale di Endurance Sigg.: Giorgini Valentina, Pfeifhofer Anna, Pianca Fabio, Piccinin Nadia, Toldo Ivo, Generali Valentina, Vivarelli Chiara.**

La presente Delibera non comporta spese.

***Segretario Generale***

*Dott. Simone Perillo*

***Presidente***

*Avv. Marco Di Paola*

Federazione Italiana Sport Equestri

**VERBALE DI ESAME GIUDICI DI ENDURANCE**

L'anno 2017, il giorno 19 del mese di Novembre, alle ore 08:30, presso l' ASD Follonica Equitando – Ippodromo dei Pini – S.R. 439 Sarzanese Valdera, 750 – FOLLONICA (GR), si è riunita la Commissione d'esame presieduta dalla sig.ra Mastrorilli Rosalba e composta dal sig. Zaia Antonio, per esaminare i s ottoelencati Candidati Giudici regionali di Endurance che hanno fatto richiesta d'esame per il passaggio a Giudici Regionali.

| | | |
|---|---|---|
| ***Giorgini*** | ***Valentina*** | ***FRIULI V.G.*** |
| ***Pfeifhofer*** | ***Anna*** | ***FRIULI V.G.*** |
| ***Pianca*** | ***Fabio*** | ***FRIULI V.G.*** |
| ***Piccinin*** | ***Nadia*** | ***FRIULI V.G.*** |
| ***Toldo*** | ***Ivo*** | ***FRIULI V.G.*** |
| ***Generali*** | ***Valentina*** | ***TOSCANA*** |
| ***Vivarelli*** | ***Chiara*** | ***TOSCANA*** |

I candidati hanno sostenuto la prova teorica - test a risposte multiple e discussione - e la prova pratica - visione delle varie competenze durante l'ultima tappa regionale e finale MIPAAF di Domenica 19 c.m.

La commissione d'esame ha ritenuto tutti i candidati idonei al passaggio da Candidato Giudice regionale di Endurance a ***Giudice Regionale di Endurance***

Follonica (GR), 19/11/2017

La Commissione

Federazione Italiana Sport Equestri

**ESAME PER CANDIDATI GIUDICI DI ENDURANCE**

**Firma presenze** Data: 19-11-2017 Luogo: FOLLONICA (GR)

| NOME | FIRMA |
|---|---|
| 1) - GENERALI VALENTINA | |
| 2) - GIORGINI VALENTINA | |
| 3) - BIANCA FABIO | |
| 4) - PICCININ NADIA | |
| 5) - PFEIFHOFER ANNA | |
| 6) - TOLDO IVO | |
| 7) - VIVARELLI CHIARA | |
| 8) - | |
| 9) - | |
| 10) - | |
| 11) - | |
| 12) - | |
| 13) - | |
| 14) - | |
| 15) - | |

DOCENTE

DOCENTE

DOCENTE

Data Delibera **04/12/2017** N. **994**

Dipartimento: **DIPARTIMENTO ENDURANCE**

**Riconoscimento qualifica di Tecnico di Endurance di 3 livello al Sig. Franco Pitti.**

## IL CONSIGLIO FEDERALE

| | |
|---|---|
| VISTO | l'art. 30 dello Statuto Federale; |
| VISTO | il Regolamento per la formazione dei Quadri Tecnici di Endurance in vigore nell'anno 2012; |
| PRESO ATTO | che l'art. 10 del sopra citato Regolamento prevedeva una tabella di norme transitorie con la finalità di riqualificare i quadri tecnici preesistenti; |
| CONSIDERATO | che tra le norme transitorie era prevista l'acquisizione della qualifica a Tecnico di Endurance di 3 livello per tutti coloro che erano in possesso della qualifica di Tecnico di Equitazione di Campagna di 3 livello con specializzazione in Endurance dietro richiesta scritta dell'interessato inviata al Dipartimento Endurance; |
| VISTA | la richiesta inviata in data 3 dicembre 2012 dal Sig. Franco Pitti per ottenere la qualifica di Tecnico di Endurance di 3 livello e che per un disguido non è stata presentata la relativa delibera di nomina al Consiglio Federale; |
| RITENUTO | opportuno sanare la posizione del Sig. Franco Pitti; |
| SENTITO | il consigliere Eleonora Di Giuseppe incaricato di seguire le vicende e del Direttore Sportivo delle Discipline non Olimpiche Duccio Bartalucci; |

## DELIBERA

di riconoscere al Sig. Franco Pitti (n.ro tessera 07421A/Y in regola con il tesseramento annuale) la qualifica di Tecnico di Endurance di 3 livello in base a quanto era previsto dal regolamento della formazione dei Quadri Tecnici di Endurance.

***Segretario Generale***

*Dott. Simone Perillo*

***Presidente***

*Avv. Marco Di Paola*

Data Delibera **04/12/2017** N. **995**

Dipartimento: **POLO**

**Contributo all'Associazione Roma Polo Club - Campionati Italiani Polo 2017.**
**Onere di € 4.000,00 CEB .028 OB. 1.01.02.02.01 esercizio 2017**

## IL CONSIGLIO FEDERALE

| | |
|---|---|
| VISTO | l'art. 30 dello Statuto Federale; |
| VISTA | la delibera n. 720 del 13 luglio 2017 con la quale veniva confermata l'assegnazione al Roma Polo Club per l'organizzazione di Campionati Italiani di Polo 2017; |
| CONSIDERATO | che le quote d'iscrizioni ai Campionati Italiani Polo pari ad € 6.000 sono stati versati sul conto della Federazione; |
| VALUTATA | l'opportunità di erogare all'Associazione Roma Polo Club un contributo pari ad € 4.000 a sostegno delle spese effettuate per l'organizzazione dei Campionati Italiani di Polo; |
| VISTO | il consuntivo delle spese sostenute inviata dall'Associazione; |
| SENTITO | il consigliere Michele Mosca incaricato di seguire le vicende e il Direttore Sportivo delle Discipline non Olimpiche Duccio Bartalucci; |

## DELIBERA

di erogare il contributo di € 4,000,00 all'Associazione Roma Polo Club a sostegno delle spese effettuate per l'organizzazione dei Campionati Italiani di Polo

**IMPEGNI**

| Anno | CRAM | Voce di spesa | Obiettivo/Funz. | Causale | Imp.provv. |
|---|---|---|---|---|---|
| 2017 | 1.223. - POLO | CEB.028 | 1.01.02.02.01 | Contributo all'Associazione Roma Polo Club - Campionati Italiani Polo 2017. | 4.000,00 |
| | | | | **Totali Delibera nr. 995 del 04/12/2017** | **4.000,00** |

**Il provvedimento amministrativo presenta la necessaria disponibilità**

***Segretario Generale***
*Dott. Simone Perillo*

***Presidente***
*Avv. Marco Di Paola*

Data Delibera **04/12/2017** N. **996**

Dipartimento: **POLO**

**Pagamento fattura PA n.17-3245785 del 28 febbraio 2017 alla Carlson Wagon lit.**
**Onere di spesa € 1.366,35 CEB. 001 OB. 1.01.02.04.01 esercizio 2017.**

## IL CONSIGLIO FEDERALE

VISTO l'art. 30 dello Statuto Federale;

VISTA la delibera n. 830 del 17 novembre 2016 con la quale si autorizzava la trasferta del Sig. Alessandro Giachetti a Buenos Aires per partecipare all'assemblea annuale della Federazione Internazionale Polo;

VISTA la fattura PA n.17-3245785 del 28 febbraio 2017 della Carlson Wagon lit pari ad € 1.366,35 relativa al noleggio della macchina per il Sig. Alessandro Giachetti in occasione della trasferta sopra citata;

PRESO ATTO la suddetta fattura è pervenuta al Dipartimento nel mese di febbraio 2017;

RAVVISATA la necessità di provvedere al pagamento della fattura PA n.17-3245785 del 28 febbraio 2017 pervenuta dalla Carlson Wagon Lit;

SENTITO il consigliere Michele Mosca incaricato di seguire le vicende ed il Direttore Sportivo delle Discipline non Olimpiche Duccio Bartalucci;

## DELIBERA

di autorizzare il pagamento della fattura PA n. 17-3245785 del 28 febbraio 2017 di € 1.366,35 alla Carlson Wagon Lit.

**IMPEGNI**

| Anno | CRAM | Voce di spesa | Obiettivo/Funz. | Causale | Imp.provv. |
|---|---|---|---|---|---|
| 2017 | 1.223. - POLO | CEB.001 | 1.01.02.04.01 | Pagamento fattura Carlson Wagon lit. | 1.366,35 |
| | | | | **Totali Delibera nr. 996 del 04/12/2017** | **1.366,35** |

**Il provvedimento amministrativo presenta la necessaria disponibilità**

***Segretario Generale***
*Dott. Simone Perillo*

***Presidente***
*Avv. Marco Di Paola*

Data Delibera **04/12/2017** N. **1000**

Dipartimento: **DIPENDENTI**

## Assunzione a tempo determinato Federale centrale Sig.ra Rita Mirabile

### IL CONSIGLIO FEDERALE

| | |
|---|---|
| VISTO | l'art. 30 dello Statuto Federale; |
| CONSIDERATO | che la Sig.ra Rita Mirabile, attualmente svolge l'incarico di collaboratrice presso il Dipartimento Procura Federale ed ha maturato precedenti esperienze presso FISE per effetto delle precedenti collaborazioni intercorse :<br>dal 1/1/2017 al 30/06/2017 ( progetto formativo € 600,00 mensili lordi )<br>dal 1/7/2017 al 31/12/2017 (per collaborazione amministrativa gestionale € 4.800,00 ) |
| RAVVISATA | la necessità di provvedere all'assunzione a tempo determinato della Sig.ra Rita Mirabile , dal 1/1/2018 al 31/12/2018, inquadrata ai sensi del CCNL CONI e Federazioni Sportive Nazionali, livello B parametro retributivo B1 , profilo professionale addetta attività giuridico legale ; |
| CONSIDERATA | altresì la valutazione assolutamente positiva espressa dal Procuratore Federale circa lo svolgimento delle attività della Sig.ra Rita Mirabile presso gli uffici federali ; |
| VISTO | l'intervenuto pensionamento di n. 3 dipendenti federali nell'anno 2017 ( Sig.ra Mariella Ferluga , Flavia Festuccia e Maria Bartolotta) |

### DELIBERA

di sottoscrivere con la Sig.ra Rita Mirabile il contratto a tempo determinato dal 1/1/2018 al 31/12/2018 per un importo di € 22.482,49 , ai sensi del CCNL CONI SERVIZI e Federazioni Sportive Nazionali , profilo professionale addetta attività giuridico - legale livello B parametro retributivo B1.

**IMPEGNI**

| Anno | CRAM | Voce di spesa | Obiettivo/Funz. | Causale | Imp.provv. |
|---|---|---|---|---|---|
| 2018 | 1.232. - DIPENDENTI | CEB.073 | 2.01.01. | Assunzione a tempo determinato Federale centrale Sig.ra Rita Mirabile | 22.482,49 |

**Totali Delibera nr. 1000 del 04/12/2017** **22.482,49**

**Il provvedimento amministrativo presenta la necessaria disponibilità**

***Segretario Generale***

*Dott. Simone Perillo*

***Presidente***

*Avv. Marco Di Paola*

Data Delibera **04/12/2017** N. **1001**

Dipartimento: **EQUITAZIONE PARALIMPICA**

**Contributo atleta paralimpico Maurilio Vaccaro anno 2017.**

## IL CONSIGLIO FEDERALE

| | |
|---|---|
| VISTO | l'art. 30 dello Statuto Federale; |
| PREMESSO | che il CIP ha disposto che la Fise, utilizzando le risorse economiche derivate dal consueto contributo annuale, erogasse 5 contributi finallizati alle preparazioni tecniche degli atleti di interesse federale ; |
| TENUTO CONTO | che 4 contributi sono stati erogati ai sensi della delibera n. 398 del 22 Aprile 2017; |
| VISTO | i risultati conseguiti e l'impegno del Sig. Maurilio Vaccaro nel seguire le linee federali, che pur implicano numerosi viaggi dalla Sicilia ai campi di gara e preparazione; |
| CONSIDERATO | l'interesse oggettivo del Coordinatore e Selezionatore del settore Paralimpico in questo binomio in vista dei prossimi impegni internazionali; |
| SU PROPOSTA | del Responsabile e Selezionatore del Dipartimento Paralimpico, sentito il parere favorevole del Direttore Sportivo e del Consigliere Federale di riferimento Eleonora Di Giuseppe. |

## DELIBERA

di erogare all'atleta Maurilio Vaccaro, un contributo pari a € 3.600,00 quale rimborso delle spese di preparazione ed attività sportiva.

**IMPEGNI**

| Anno | CRAM | Voce di spesa | Obiettivo/Funz. | Causale | Imp.provv. |
|---|---|---|---|---|---|
| 2017 | 1.233. - EQUITAZIONE PARALIMPICA | CEB.022 | 1.01.03.01.05 | Contributo atleta Maurilio Vaccaro - atleta paralimpico disciplina dressage. | 3.600,00 |
| | | | | **Totali Delibera nr. 1001 del 04/12/2017** | **3.600,00** |

**Il provvedimento amministrativo presenta la necessaria disponibilità**

***Segretario Generale***

*Dott. Simone Perillo*

***Presidente***

*Avv. Marco Di Paola*

Data Delibera **04/12/2017** N. **1002**

Dipartimento: **EQUITAZIONE PARALIMPICA**

**Approvazione del calendario delle manifestazioni di Interesse Federale di Paradressage per l'anno 2018.**

## IL CONSIGLIO FEDERALE

| | |
|---|---|
| VISTO | l'art. 30 dello Statuto Federale; |
| VALUTATA | la necessità di approvare il suddetto calendario per la programmazione della stagione agonistica 2018; |
| SU PROPOSTA | del Responsabile e Selezionatore del Dipartimento Paralimpico settore Dressage e acquisito il parere favorevole del Direttore Sportivo e del Consigliere di riferimento Eleonora di Giuseppe. |

## DELIBERA

1) di approvare il calendario delle manifestazioni federali, di seguito indicate per l'anno 2018:

08/11 marzo - CPEDI3* Ornago
14/17 giugno - CPEDI3* Somma Lombardo
14/17 giugno - Campionati Italiani Tecnico e Freestyle Somma Lombardo
1/4 novembre - Coppa delle Regioni località da definire

La presente delibera non comporta spese, gli oneri relativi alla compartecipazione della FISE a montepremi, pagamenti di indennità e rimborsi e altri eventuali oneri saranno determinati da successiva delibera.

***Segretario Generale***
*Dott. Simone Perillo*

***Presidente***
*Avv. Marco Di Paola*

Data Delibera **04/12/2017** N. **1003**

Dipartimento: **EQUITAZIONE PARALIMPICA**

**Assegnazione premi Finale Coppa Italia Paradressage 2017.**

## IL CONSIGLIO FEDERALE

| | |
|---|---|
| VISTO | l'art. 30 dello Statuto Federale; |
| PRESO ATTO | del calendario delle manifestazioni di interesse federale per l'anno 2017, che prevedeva lo svolgimento della Finale della Coppa Italia per la disciplina del Paradressage; |
| PRESO ATTO | del programma della manifestazione di cui sopra deliberato con provvedimento n.46 del 12/01/2017, che prevede l'assegnazione del montepremi F.I.S.E. secondo la relativa tabella di ripartizione dei montepremi; |
| RITENUTO | opportuno erogare ai Cavalieri aventi diritto un premio di classifica, ripartito come da schema allegato; |
| CONSIDERATO | che nel budget del Dipartimento è stato definito lo stanziamento; |
| SU PROPOSTA | del Responsabile e Selezionatore del Dipartimento Paralimpico, sentito il parere favorevole del Direttore Sportivo e del Consigliere Federale di riferimento Eleonora Di Giuseppe. |

## DELIBERA

di assegnare i premi ai Cavalieri che hanno partecipato alla Coppa Italia, per un importo complessivo pari ad €1.995,00, ripartito come di seguito scritto:

Finale Coppa Italia Paradressage 2017:

Categoria Esordienti Grado 1
Carola Semperboni €150,00
Denis Coku €125,00
Giuseppe Pagani €100,00
Samuel Del Carlo €75,00

Categoria Esperti Grado 1
Sara Morgagni €210,00
Elisa Plebani €175,00

Categoria Esordienti Grado 3
Anita Panigalli €150,00

Categoria Esperti Grado 3
Maurizio Ungalli €210,00

Categoria Esperti Grado 4
Erica Barozzi €210,00
Ilaria Bocchi €175,00
Federico Lunghi €140,00

Categoria Esordienti Grado 5
Virgina Colombi €150,00
Eva Bernardi €125,00

**IMPEGNI**

| Anno | CRAM | Voce di spesa | Obiettivo/Funz. | Causale | Imp.provv. |
|---|---|---|---|---|---|
| 2017 | 1.233. - EQUITAZIONE PARALIMPICA | CEB.007 | 1.01.03.01.01 | Assegnazione premi Finale Coppa Italia Paradressage 2017. | 1.995,00 |

Data Delibera **04/12/2017** N. **1003**

Dipartimento: **EQUITAZIONE PARALIMPICA**

**Assegnazione premi Finale Coppa Italia Paradressage 2017.**

| IMPEGNI | | | | | |
|---|---|---|---|---|---|
| Anno | CRAM | Voce di spesa | Obiettivo/Funz. | Causale | Imp.provv. |
| | | | | Totali Delibera nr. 1003 del 04/12/2017 | 1.995,00 |

**Il provvedimento amministrativo presenta la necessaria disponibilità**

***Segretario Generale***

*Dott. Simone Perillo*

***Presidente***

*Avv. Marco Di Paola*

# COPPA ITALIA PARADRESSAGE 2017

| CATEGORIA | CLASS. | CAVALIERE | CAVALLO | | MONTEPREMI 2017 CALCOLATO CON LA SUDDIVISIONE DEL 2016 |
|---|---|---|---|---|---|
| ESORDIENTI GR. 1 | 1° | CAROLA SEMPERBONI | PAUL | 30,00% | € 150,00 |
| € 500 | 2° | DENIS COKU | DONATELLO | 25,00% | € 125,00 |
| | 3° | GIUSEPPE PAGANI | CIGNUS | 20,00% | € 100,00 |
| | 4° | SAMUEL DEL CARLO | SCANDALOSA GILDA | 15,00% | € 75,00 |
| ESPERTI GR. 1 | 1° | SARA MORGANTI | FERDINAND DI FONTE ABETI | 30,00% | € 210,00 |
| € 700 | 2° | ELISA PLEBANI | MYTEN'S MAGIC | 25,00% | € 175,00 |
| ESORDIENTI GR. 3 | | | | | |
| €500 | 1° | ANITA PANIGALLI | CLASSIC ROCK | 30,00% | € 150,00 |
| ESPERTI GR. 3 | | | | | |
| €700 | 1° | MAURIZIO UNGALLI | DEVOTU | 30,00% | € 210,00 |
| ESPERTI GR. 4 | 1° | ERICA BAROZZI | TARCO | 30,00% | € 210,00 |
| € 700 | 2° | ILARIA BOCCHI | BEKA'S LADYLOVER | 25,00% | € 175,00 |
| | 3° | FEDERICO LUNGHI | LAUDARIO | 20,00% | € 140,00 |
| ESORDIENTI GR. 5 | 1° | VIRGINIA COLOMBI | ALINA BELLA | 30,00% | € 150,00 |
| € 500 | 2° | EVA BERNARDI | VIANE | 25,00% | € 125,00 |
| | | | TOT | | € 1.995,00 |

Data Delibera **04/12/2017** N. **1004**

Dipartimento: **SETTORE GIUDICI**

## Nomina Giudici Regionali e Nazionali Salto Ostacoli - 14 Novembre 2017

### IL CONSIGLIO FEDERALE

| | |
|---|---|
| VISTO | l'art. 30 dello Statuto Federale; |
| PREMESSO | che la Commissione d'esame è stata nominata in base a quanto previsto dal Regolamento Ufficiali di Gara; |
| PRESO ATTO | della dellibera n. 913 del 6 Novembre u.s. con la quale è stato approvato lo svolgimento dell' esame per il rilascio delle suddette nomine; |
| VISTI | i verbali d'esame sottoscritti dalla Commissione esaminatrice; |

### DELIBERA

di nominare Giudici Regionali i Sigg.ri
BECCARI Giulia ( 010362/F TOSCANA )
BODECCHI Katia ( FISE22597/F TOSCANA )
CROCCHI Adele ( 007480/F TOSCANA )
REPETTO Francesca ( 005737/C TOSCANA)

Giudici Nazionali i Sigg.ri:
DESSI Maria Grazia ( 001279/N SARDEGNA)
GALATIOTO Floriana ( 000789/E EMILIA ROMAGNA)
MELCHIONI Marta ( 001623/A LOMBARDIA)
MUTTI Patrizia ( 001936/B LOMBARDIA)
TAMPONI Luisa ( 000502/N SARDEGNA)

di non ritenere idonea alla prova orale per il passaggio da Giudice Regionale a Nazionale la Sig.ra ANTONICIELLO Alessia ( 018490/B LOMBARDIA)
di non ritenere idonei alla prova scritta i Sigg.ri
ANTONINI Davide (002125/B LOMBARDIA) passaggio a Giudice Nazionale
MANCIATI Michela (2540/F TOSCANA) nomina a Giudice Regionale
MULAS Raffaele (00149/N) passaggio a Giudice Nazionale

"la presente delitrera non comporta spese"

***Segretario Generale***
*Dott. Simone Perillo*

***Presidente***
*Avv. Marco Di Paola*

Data Delibera **04/12/2017** N. **1005**

Dipartimento: **SETTORE GIUDICI**

**Sessione di esame per Steward Nazionali Salto Ostacoli 6 Dicembre 2017 - ROMA**

## IL CONSIGLIO FEDERALE

| | |
|---|---|
| VISTO | l'art. 30 dello Statuto Federale; |
| RAVVISATA | La necessità di organizzare una sessione d'esame per Steward nazionali Salto Ostacoli; |
| INDIVIDUATE | le Sigg. Frances Hesketh Jones Triulzi, Alessandra Ceselli e Patrizia Adobati come componenti della Commissione d'esame; |
| SU PROPOSTA | Della Commissione Nazionale Ufficiali di gara Salto Ostacoli; |

## DELIBERA

di approvare la sessione di esame per Steward Nazionali Salto Ostacoli il giorno 6 Dicembre 2017 a Roma, presso la Sala Consiglio del Palazzo delle Federazioni, Viale Tiziano 74. La Commissione d'esame sarà composta dal Chief Steward Frances Hesketh JonesTriulzi, Alessandra Ceselli e Patrizia Adobati.

Trova copertura nella delibera quadro n° 848 .

***Segretario Generale***

*Dott. Simone Perillo*

***Presidente***

*Avv. Marco Di Paola*

Data Delibera **04/12/2017** N. **1006**

Dipartimento: **INFORMATION TECHNOLOGY**

**Sopravvenienza passiva anno 2016 relativa alla fattura N. E-79 del 15/12/2016 della ditta Navigator Rent**

## IL CONSIGLIO FEDERALE

| | |
|---|---|
| VISTO | l'art. 30 dello Statuto Federale; |
| CONSTATATO | il mancato pagamento della fattura n. E-79 del 15/12/2016 della ditta Navigator Rent relativa all'Assistenza Tecnica del mese di Novembre 2016 |
| VERIFICATO | che detta fattura non è mai pervenuta in formato elettronico nel 2016 |
| TENUTO CONTO | il sollecito di pagamento da parte della ditta Navigator Rent |
| RAVVISATA | pertanto l'urgenza del pagamento di tale fattura |

## DELIBERA

di autorizzare il pagamento di € 841,80 relativi alla fattura n.E-79 del 15/12/2016 della ditta Navigator Rent relativa all'Assistenza Tecnica del mese di Novembre 2016

**IMPEGNI**

| Anno | CRAM | Voce di spesa | Obiettivo/Funz. | Causale | Imp.provv. |
|---|---|---|---|---|---|
| 2017 | 1.237. - INFORMATION TECHNOLOGY | CEB.098 | 2.01.04. | Sopravvennienza passiva anno 2016 relativa alla fattura N. E-79 del 15/12/2016 della ditta Navigato Rent | 841,80 |

**Totali Delibera nr. 1006 del 04/12/2017** **841,80**

**Il provvedimento amministrativo presenta la necessaria disponibilità**

***Segretario Generale***

*Dott. Simone Perillo*

***Presidente***

*Avv. Marco Di Paola*

Data Delibera **04/12/2017** N. **1007**

Dipartimento: **INFORMATION TECHNOLOGY**

**Integrazione contratto di assistenza tecnologica con la ditta NAVIGATOR RENT s.r.l. - Onere di spesa € 3.000 IVA compresa**

## IL CONSIGLIO FEDERALE

| | |
|---|---|
| VISTO | l'art. 30 dello Statuto Federale; |
| VISTA | la delibera N. 934 del 13/12/2016 che prevede il servizio di assistenza tecnica al personale e per le infrasture esistenti |
| CONSIDERATE | le diverse occasioni in cui si sono verificati attacchi informatici che hanno reso necessario operazioni straordinarie di "disinfestazione" da virus e successive operazioni di recupero dati |
| CONSIDERATO | che tali attività hanno portato alla necessità di integrare il budget previsto per l'attività ordinaria |

## DELIBERA

di integrare la delibera N.934 del 13/12/2016 inerente l'assistenza tecnica da parte della società NAVIGATOR RENT

**IMPEGNI**

| Anno | CRAM | Voce di spesa | Obiettivo/Funz. | Causale | Imp.provv. |
|---|---|---|---|---|---|
| 2017 | 1.237. - INFORMATION TECHNOLOGY | CEB.098 | 2.01.04. | Integrazione contratto di assistenza tecnologica con la ditta NAVIGATOR RENT s.r.l. - Onere di spesa € 3.000 IVA compresa | 3.000,00 |

**Totali Delibera nr. 1007 del 04/12/2017** **3.000,00**

**Il provvedimento amministrativo presenta la necessaria disponibilità**

***Segretario Generale***

*Dott. Simone Perillo*

***Presidente***

*Avv. Marco Di Paola*

Data Delibera **04/12/2017** N. **1008**

Dipartimento: **FORMAZIONE**

## Nomina Operatori Tecnici Equestri di Base - Regione Lombardia - 26 Settembre 2017

### IL CONSIGLIO FEDERALE

| | |
|---|---|
| VISTO | l'art. 30 dello Statuto Federale; |
| PREMESSO | che la commissione d'esame è stata regolarmente nominata in base a quanto previsto a pag.11 del Progetto per la formazione e l'aggiornamento dei Quadri Tecnici Federali e vigente, che recita:<br>"La Commissione d'esame sarà composta da un Presidente di Commissione nominato dal Dipartimento Formazione più due membri indicati dal Comitato Regionale, uno dei quali sarà il Tutor del corso"; |
| PRESO ATTO | della delibera n. 44 del 28 gennaio 2010, con la quale si approvava l'organizzazione dei nuovi corsi O.T.E.B.; |
| CONSIDERATO | che il Comitato Regionale FISE Lombardia ha regolarmente organizzato l' Unità Didattica n. 2; |
| PRESO ATTO | dei verbali di esame redatti e sottoscritti dalla Commissione esaminatrice nella sessione d'esame del 26 Settembre 2017, composta dai Sigg.ri Gilberto Sebastiani (Presidente di Commissione), Graziano Servida (Tutor del Corso) e Silvano Sponghini, che attestano l'idoneità al rilascio del titolo di Operatore Tecnico Equestre di Base; |
| VERIFICATI | i verbali ed accertati i requisiti da parte del Dipartimento Formazione. |

### DELIBERA

- di nominare Operatore Tecnico Equestre di Base i Sigg.ri:

ANDREOLI MATTEO
BARBIERE GIORGIA
BARENGHI GIULIA
BARTOLONI DIANA
BRUMANA MARTINA
CONTIN RACHELE
COPES SOPHIE
CORTINA CAMILLA
FERRARI CAMILLA
GIUDICI GIULIA
POZZI MATTEO
RUSCONI GAIA.

Non è stato ritenuto idoneo e dovrà ripetere la prova a fianco indicata il Sig.
GUADAGNI DANIELE deve ripetere il colloquio.

Il presente provvedimento non comporta spese.

***Segretario Generale***
*Dott. Simone Perillo*

***Presidente***
*Avv. Marco Di Paola*

Data Delibera **04/12/2017** N. **1009**

Dipartimento: **FORMAZIONE**

## Nomina Istruttori Federali 1° e 2° livello Esami Lazio 13/14 Novembre 2017

### IL CONSIGLIO FEDERALE

| | |
|---|---|
| VISTO | l'art. 30 dello Statuto Federale; |
| AVUTO PRESENTE | che si è effettuato l'esame per il passaggio al 1°e 2° livello di Istruttore Federale, come all'oggetto, organizzato dal Comitato Regionale FISE Lazio e svoltosi presso l'Accademia Caprilli nella sessione 13/14 Novembre 2017 |
| PRESO ATTO | della delibera n. 598, approvata dal Consiglio Federale in data 20/06/2017, di nomina della Commissione; |
| PRESO ATTO | dei verbali di esame redatti e sottoscritti dalla Commissione esaminatrice, composta dai Sigg.: Gilberto Sebastiani (Presidente), Raffaele Tagliamonte, Deodato Cianfanelli, Alessandra Pamela Zanot, Roberto Smith, Amos Cisi e Guido Castellano; |
| VERIFICATI | i verbali ed accertati i requisiti da parte del Dipartimento Formazione; |

### DELIBERA

di nominare Istruttore Federale di 1° livello i Sigg.ri:
BELLUMORI Simona
BORELLA Camilla (equiparazione B.H.S.)
GIUNGARELLI Dante
MANTICI Flaminia
PORCU Gianvittorio
ROMANI Alessandro
ROSATI Ilaria
SPLENDIANI Elisa
Non sono stati ritenuti idonei e dovranno ripetere le prove a fianco indicate i Sigg.ri:
BALDASSARRE Giulia ripete la prova di Cross
CAMERINI Gaia ripete la prova di Regolamenti
CIANFRUGLIA Gianluca ripete le prove di Salto Ostacoli e Cross
CIRILLO Laura ripete la prova di Salto Ostacoli
COBUCCIO Valeria ripete la prova di Dressage
GALLUCCI Matteo ripete la prova di Regolamenti
GOZZI SILVIA ripete la prova di Salto Ostacoli
LORETI SILVIA ripete le prove di Dressage e Salto Ostacoli
MANZO Luca ripete la prova di Regolamenti
PORFIDIA Sirio ripete la prova di Salto Ostacoli
Non è stata ritenuta idonea alla qualifica di Istruttore Federale di 1° livello la Sig.ra:
CELANI Cinzia
di nominare Istruttore Federale di 1° livello Dressage il Sig.:
MECOCCI Francesco
di nominare Istruttore Federale di 2° livello il Sigg.:
SENIGAGLIESI Claudio
Non è stato ritenuto idoneo e dovrà ripetere la prova a fianco indicata il Sigg.:
MARRAS Antonio ripete la prova di Dressage .

Il presente provvedimento non comporta spese

***Segretario Generale***
*Dott. Simone Perillo*

***Presidente***
*Avv. Marco Di Paola*

Data Delibera **04/12/2017** N. **1010**

Dipartimento: **FORMAZIONE**

## Nomina Istruttori Federali 1° e 2° livello Esami Piemonte 6/7 Novembre 2017

### IL CONSIGLIO FEDERALE

| | |
|---|---|
| VISTO | l'art. 30 dello Statuto Federale; |
| AVUTO PRESENTE | che si è effettuato l'esame per il passaggio al 1°e 2° livello di Istruttore Federale, come all'oggetto, organizzato dal Comitato Regionale FISE Piemonte e svoltosi presso l'ASD I Tulipani nella sessione 6/7 Novembre 2017 |
| PRESO ATTO | della delibera n. 598, approvata dal Consiglio Federale in data 20/06/2017, di nomina della Commissione; |
| PRESO ATTO | dei verbali di esame redatti e sottoscritti dalla Commissione esaminatrice, composta dai Sigg.: Antonio Piovan (Presidente), Livia Danese, Valentina Truppa, Alberto Soldi, Adriano Sala, Laura Berruto e Mario Gennero; |
| VERIFICATI | i verbali ed accertati i requisiti da parte del Dipartimento Formazione; |

### DELIBERA

di nominare Istruttore Federale di 1° livello i Sigg.ri:
BUFFONI Michele
CAMPOBENEDETTO Elodia
CLERICO Gianluca
LO BUE Manuela
MARTINESE Lucrezia
NEIROTTI Giulia
PAYN Sharon
PIGNERO Chiara
PRALAVORIO Pamela (equiparazione B.H.S.)
ROLANDINI Beatrice
SALVALAGGIO Paola
SBARBARO Gianluca
SPINELLI Federico
TARTAGLIA Giorgia
VALDO Stefania
ZEPPEGNO Enrico

Non sono stati ritenuti idonei e dovranno ripetere le prove a fianco indicate i Sigg.ri:
BOSSETTI Carlotta ripete la prova di Cross
CHARRET Alice ripete la prova di Salto Ostacoli
COPPOLA Elena Federica ripete le prove di Conduzione e Colloquio Tecnica Equestre
MANZARO Giovanni ripete la prova di Dressage
POCHETTINO Paolo ripete le prove di Salto Ostacoli e Cross
ROSSI Anna ripete la prova di Colloquio Tecnica Equestre
Non è stato ritenuto idoneo alla qualifica di Istruttore Federale di 1° livello il Sig.:
ZANCHET Vilmo Luiz

di nominare Istruttore Federale di 1° livello Dressage i Sigg.ri:
FORMANTICI Elena
GRASSO Christian
RUZZITTU Antonio

di nominare Istruttore Federale di 2° livello i Sigg.ri:
GHIDELLA Claudia
LECIS Alessandro
NOLASCO Alex
ZANELLATI Roberto

Data Delibera **04/12/2017** N. **1010**

Dipartimento: **FORMAZIONE**

---

**Nomina Istruttori Federali 1° e 2° livello Esami Piemonte 6/7 Novembre 2017**

Il presente provvedimento non comporta spese

***Segretario Generale***
*Dott. Simone Perillo*

***Presidente***
*Avv. Marco Di Paola*

Data Delibera **04/12/2017** N. **1011**

Dipartimento: **FORMAZIONE**

## Nomina Operatori Tecnici Equestri di Base - Regione Lazio - 2 Novembre 2017

### IL CONSIGLIO FEDERALE

| | |
|---|---|
| VISTO | l'art. 30 dello Statuto Federale; |
| PREMESSO | che la commissione d'esame è stata regolarmente nominata in base a quanto previsto a pag.11 del Progetto per la formazione e l'aggiornamento dei Quadri Tecnici Federali e vigente, che recita:<br>"La Commissione d'esame sarà composta da un Presidente di Commissione nominato dal Dipartimento Formazione più due membri indicati dal Comitato Regionale, uno dei quali sarà il Tutor del corso"; |
| PRESO ATTO | della delibera n. 44 del 28 gennaio 2010, con la quale si approvava l'organizzazione dei nuovi corsi O.T.E.B.; |
| CONSIDERATO | che il Comitato Regionale FISE Lazio ha regolarmente organizzato l' Unità Didattica n. 2; |
| PRESO ATTO | dei verbali di esame redatti e sottoscritti dalla Commissione esaminatrice nella sessione d'esame del 2 Novembre 2017, composta dai Sigg.ri Gilberto Sebastiani (Presidente di Commissione), Massimiliano Floris (Tutor del Corso) e Francesco Guarducci, che attestano l'idoneità al rilascio del titolo di Operatore Tecnico Equestre di Base; |
| VERIFICATI | i verbali ed accertati i requisiti da parte del Dipartimento Formazione. |

### DELIBERA

- di nominare Operatore Tecnico Equestre di Base i Sigg.ri:
BATTAGLIESE PAOLO
CHIARAVALLI SHARI
COLIZZI ARIANNA
DE FIORE PRISCILLA
FERRARO FABIOLA
GARGALLO DI CASTEL LENTINI ANDREA
GATTA FLAVIA
LICCIARDO LAVINIA
MOCHI FILIPPO
PUCCIONI ELEONORA
SACCONI LUIGI
TESSE CAMILLA.

Non sono stati ritenuti idonei e dovranno ripetere le prove a fianco indicate i Sigg.:
ASFOURA DANA deve ripetere il Test Caprilli
FIORINI CAMILLA deve ripetere il Colloquio
LUCIANI CHIARA deve ripetere il Test Caprilli
VANORIO VIVIANA deve ripetere il Test Caprilli.

Non è stata ritenuta idonea la Sig.ra NICOLINI GIORGIA.

Il presente provvedimento non comporta spese.

***Segretario Generale***
*Dott. Simone Perillo*

***Presidente***
*Avv. Marco Di Paola*

Data Delibera **04/12/2017** N. **1012**

Dipartimento: **FORMAZIONE**

## Nomina Istruttori Federali 1° e 2° livello Esami Toscana 11/12 Settembre 2017

### IL CONSIGLIO FEDERALE

| | |
|---|---|
| VISTO | l'art. 30 dello Statuto Federale; |
| AVUTO PRESENTE | che si è effettuato l'esame per il passaggio al 1°e 2° livello di Istruttore Federale, come all'oggetto, organizzato dal Comitato Regionale FISE Toscana e svoltosi presso il C.I. Pineta Salviati nella sessione 11/12 Settembre 2017 |
| PRESO ATTO | della delibera n. 598, approvata dal Consiglio Federale in data 20/06/2017, di nomina della Commissione; |
| PRESO ATTO | dei verbali di esame redatti e sottoscritti dalla Commissione esaminatrice, composta dai Sigg.: Gilberto Sebastiani (Presidente), Raffaele Tagliamonte, Eugenio Rovida, Nicola Chiesa, Guido Castellano e Alberto Protti. |
| VERIFICATI | i verbali ed accertati i requisiti da parte del Dipartimento Formazione; |

### DELIBERA

di nominare Istruttore Federale di 1° livello i Sigg.ri:
CONCARI Carlo Andrea (equiparazione B.H.S.)
GAUDENZI Martina
GIACOMONI Francesca
GUADALUPE Federico Nicolas (equiparazione B.H.S.)
JOSI PAGLIERI Margherita (equiparazione B.H.S.)
MAGHERINI Eleonora
PASTORE Giulia
SALVINI Barbara
STORGATO Cecilia

Non sono stati ritenuti idonei e dovranno ripetere le prove a fianco indicate i Sigg.ri:
BELLUMORE Simone ripete la prova di Conduzione
CLERICO Gianluca ripete la prova di Salto Ostacoli Campagna
MECOCCI Francesco ripete la prova di Conduzione
MINORE Simone ripete la prova di Regolamenti (equiparazione B.H.S.)
PACINI Adriano ripete la prova di Conduzione
SPINELLI Federico ripete la prova di Dressage

Non sono stati ritenuti idonei alla qualifica di Istruttore Federale di 1° livello Dressage e dovranno ripetere le prove a fianco indicate i Sigg.ri:
BILIOTTI Chiara ripete la prova di Conduzione
ROSATI Ilaria ripete la prova di Dressage

di nominare Istruttore Federale Per Meriti Sportivi Dressage il Sig.:
RUSTIGNOLI Micol

di nominare Istruttore Federale di 2° livello i Sigg.ri.:
BIANCHI Camilla
FATTACCIU Martina
GRAMIGNI Sara
NICOLETTI Chiara
RAMPALDI Giulia
ROMEO Emanuele
SALVINI Maria

Non sono stati ritenuti idonei e dovranno ripetere le prove a fianco indicate i Sigg.ri.:
CARBONE Elena ripete le prove di Salto Ostacoli e Salto Ostacoli Campagna

Data Delibera **04/12/2017** N. **1012**

Dipartimento: **FORMAZIONE**

---

**Nomina Istruttori Federali 1° e 2° livello Esami Toscana 11/12 Settembre 2017**

LUCCARINI Francesca ripete le prove di Dressage e Conduzione
TORELLI Andrea ripete le prove di Dressage e Regolamenti

Il presente provvedimento non comporta spese

***Segretario Generale***
*Dott. Simone Perillo*

***Presidente***
*Avv. Marco Di Paola*

Data Delibera **04/12/2017** N. **1013**

Dipartimento: **FORMAZIONE**

## Nomina Operatori Tecnici Equestri di Base - Regione Veneto - 16 Ottobre 2017

### IL CONSIGLIO FEDERALE

| | |
|---|---|
| VISTO | l'art. 30 dello Statuto Federale; |
| PREMESSO | che la commissione d'esame è stata regolarmente nominata in base a quanto previsto a pag.11 del Progetto per la formazione e l'aggiornamento dei Quadri Tecnici Federali e vigente, che recita:<br>"La Commissione d'esame sarà composta da un Presidente di Commissione nominato dal Dipartimento Formazione più due membri indicati dal Comitato Regionale, uno dei quali sarà il Tutor del corso"; |
| PRESO ATTO | della delibera n. 44 del 28 gennaio 2010, con la quale si approvava l'organizzazione dei nuovi corsi O.T.E.B.; |
| CONSIDERATO | che il Comitato Regionale FISE Veneto ha regolarmente organizzato l' Unità Didattica n. 2; |
| PRESO ATTO | dei verbali di esame redatti e sottoscritti dalla Commissione esaminatrice nella sessione d'esame del 16 Ottobre 2017, composta dai Sigg.ri Stefano Paperini (Presidente di Commissione), Nicola Rango (Tutor del Corso) e Aldo Calabrò, che attestano l'idoneità al rilascio del titolo di Operatore Tecnico Equestre di Base; |
| VERIFICATI | i verbali ed accertati i requisiti da parte del Dipartimento Formazione. |

### DELIBERA

- di nominare Operatore Tecnico Equestre di Base i Sigg.ri:
BIONDO LEONARDO ANTONIO
LIONELLO STEFANIA
MICHELI DANIEL
PITTER BARNABA
SIUNI JACOPO.

Non è stata ritenuta idonea e dovrà ripetere la prova a fianco indicata la Sig.ra.:
SCAMPERLE GIULIA deve ripetere il Test Caprilli.

Il presente provvedimento non comporta spese.

***Segretario Generale***
*Dott. Simone Perillo*

***Presidente***
*Avv. Marco Di Paola*

Data Delibera **04/12/2017** N. **1014**

Dipartimento: **FORMAZIONE**

## Nomina Operatori Tecnici Equestri di Base - Regione Emilia Romagna - 14 Giugno 2017

### IL CONSIGLIO FEDERALE

| | |
|---|---|
| VISTO | l'art. 30 dello Statuto Federale; |
| PREMESSO | che la commissione d'esame è stata regolarmente nominata in base a quanto previsto a pag.11 del Progetto per la formazione e l'aggiornamento dei Quadri Tecnici Federali e vigente, che recita:<br>"La Commissione d'esame sarà composta da un Presidente di Commissione nominato dal Dipartimento Formazione più due membri indicati dal Comitato Regionale, uno dei quali sarà il Tutor del corso"; |
| PRESO ATTO | della delibera n. 44 del 28 gennaio 2010, con la quale si approvava l'organizzazione dei nuovi corsi O.T.E.B.; |
| CONSIDERATO | che il Comitato Regionale FISE Emilia Romagna ha regolarmente organizzato l' Unità Didattica n. 2; |
| PRESO ATTO | dei verbali di esame redatti e sottoscritti dalla Commissione esaminatrice nella sessione d'esame del 14 Giugno 2017, composta dai Sigg.ri Gilberto Sebastiani (Presidente di Commissione), Marco Gazzarrini (Tutor del Corso) e Alberto Protti, che attestano l'idoneità al rilascio del titolo di Operatore Tecnico Equestre di Base; |
| VERIFICATI | i verbali ed accertati i requisiti da parte del Dipartimento Formazione. |

### DELIBERA

- di nominare Operatore Tecnico Equestre di Base i Sigg.ri:
ARGELLI FEDERICA
BASSI GIULIA
CASELLI MAURA
FORMENTINI FEDERICO.
SANGIORGI FRANCESCO

Non è stata ritenuta idonea e dovrà ripetere la prova a fianco indicata la Sig.ra.:
DI GIANTOMASSO ALESSANDRA deve ripetere il Test Caprilli.

Il presente provvedimento non comporta spese.

***Segretario Generale***
*Dott. Simone Perillo*

***Presidente***
*Avv. Marco Di Paola*

Data Delibera **04/12/2017** N. **1015**

Dipartimento: **FORMAZIONE**

**Nomina Istruttori Federali 1° e 2° livello Esami Sicilia 10/11 Ottobre 2017**

## IL CONSIGLIO FEDERALE

| | |
|---|---|
| VISTO | l'art. 30 dello Statuto Federale; |
| AVUTO PRESENTE | che si è effettuato l'esame per il passaggio al 1°e 2° livello di Istruttore Federale, come all'oggetto, organizzato dal Comitato Regionale FISE Sicilia e svoltosi presso l'A.S.D. Passitti nella sessione 10/11 Ottobre 2017 |
| PRESO ATTO | della delibera n. 598, approvata dal Consiglio Federale in data 20/06/2017, di nomina della Commissione; |
| PRESO ATTO | dei verbali di esame redatti e sottoscritti dalla Commissione esaminatrice, composta dai Sigg.: Raffaele Tagliamonte (Presidente), Gilberto Sebastiani, Luigi Favaro, Livia Danese e Guido Castellano. |
| VERIFICATI | i verbali ed accertati i requisiti da parte del Dipartimento Formazione; |

## DELIBERA

di nominare Istruttore Federale di 1° livello i Sigg.ri:
CONTARINI Valerio
DI FEDE Giulia Maria
FICARROTTA Gaetano
GUASTELLA Fabrizio
IMPICCICHE' Emanuele
MACCHIARELLA Gianluca
MARAUTO Michele
MIGLIORE Salvatore
MILONE Carolina
NASISI Antonio
ORSI Emma
PULVIRENTI Mariovalerio
VACIRCA Ernesto

Non sono stati ritenuti idonei e dovranno ripetere le prove a fianco indicate i Sigg.ri:
RAGONA Carmela ripete la prova di Dressage
RAPISARDA Tiziana ripete le prove di Conduzione e Dressage

Non è stato ritenuto idoneo alla qualifica di Istruttore Federale di 2° livello e dovrà ripetere la prova a fianco indicata li Sig.:
FRANZONI Francesco Giulio ripete la prova di Dressage

Il presente provvedimento non comporta spese

***Segretario Generale***
*Dott. Simone Perillo*

***Presidente***
*Avv. Marco Di Paola*

Data Delibera **04/12/2017** N. **1016**

Dipartimento: **FORMAZIONE**

**Ammissione Clelia Casiraghi agli Esami per Istruttore Federale per Meriti Sportivi**

## IL CONSIGLIO FEDERALE

| | |
|---|---|
| VISTO | l'art. 30 dello Statuto Federale; |
| PRESO ATTO | che il Regolamento per Istruttori prevede il titolo onorifico di Istruttore per Meriti Sportivi a coloro che abbiano partecipato a: Campionati Continentali Assoluti, Campionati del Mondo Assoluti, Olimpiadi; |
| CONSIDERATO | che è un titolo onorifico per il quale la motivazione del rilascio del titolo dipende dalla partecipazione a Campionati Europei Seniores, Campionati del Mondo ed Olimpiadi (non militari); |
| PRESO ATTO | della richiesta in tal senso pervenuta da Clelia Casiraghi in virtù della sua partecipazione al Campionato Europeo Assoluto di Completo svoltosi a Strzegom dal 17 al 20 Agosto 2017, durante il quale ha portato a termine le tre prove giusto quanto previsto dalla vigente regolamentazione in merito (Progetto Istruttori); |
| ACCERTATO | che Clelia Casiraghi risulta in possesso dei suddetti requisiti sportivi; |
| RITENUTO | pertanto opportuno applicare la normativa che prevede che i candidati così invididuati debbano sostenere un esame, che consisterà nei soli colloquio e conduzione, senza effettuare le prove pratiche a cavallo; |
| SENTITO | il parere favorevole del Direttore Sportivo Francesco Girardi; |

## DELIBERA

di abilitare Clelia Casiraghi a sostenere l'esame per il rilascio della qualifica di Istruttore Federale per meriti sportivi. Tale esame potrà essere sostenuto durante una delle sessioni calendarizzate dal Dipartimento Formazione.

Il presente provvedimento non comporta spese.

***Segretario Generale***

*Dott. Simone Perillo*

***Presidente***

*Avv. Marco Di Paola*

Data Delibera **04/12/2017** N. **1017**

Dipartimento: **FORMAZIONE**

**Nomina Istruttori Federali 1° e 2° livello e Operatore Tecnico Equestre di Base Esami Puglia 2/3 Ottobre 2017**

## IL CONSIGLIO FEDERALE

| | |
|---|---|
| VISTO | l'art. 30 dello Statuto Federale; |
| AVUTO PRESENTE | che si è effettuato l'esame per il passaggio al 1°e 2° livello di Istruttore Federale, come all'oggetto, organizzato dal Comitato Regionale FISE Puglia e svoltosi presso il C.I. Il Monte nella sessione 2/3 Ottobre 2017 |
| PRESO ATTO | della delibera n. 598, approvata dal Consiglio Federale in data 20/06/2017, di nomina della Commissione; |
| VALUTATA | l'opportunità di esaminare anche un candidato che doveva ripetere una prova per conseguire la qualifica di OTEB; |
| PRESO ATTO | dei verbali di esame redatti e sottoscritti dalla Commissione esaminatrice, composta dai Sigg.: Raffaele Tagliamonte (Presidente), Gilberto Sebastiani, Maria Grandinetti e Guido Castellano. |
| VERIFICATI | i verbali ed accertati i requisiti da parte del Dipartimento Formazione; |

## DELIBERA

di nominare Operatore Tecnico Equestre di Base la Sig.ra:
ARNESANO Giada

di nominare Istruttore Federale di 1° livello i Sigg.ri:
CANDIDO Maide
MOLFETTA Giuseppe
MOLFETTA Simone
QUARTA Antonio
ROSATO Antonio

Non è stata ritenuta idonea al rilascio della qualifica la Sig.ra:
CONSALVO Annalisa

di nominare Istruttore Federale di 2° livello i Sigg.ri:
CASALE Antonio
MILELLA Pietro
NAPOLETANO Francesco

Il presente provvedimento non comporta spese

***Segretario Generale***
*Dott. Simone Perillo*

***Presidente***
*Avv. Marco Di Paola*

Data Delibera **04/12/2017** N. **1019**

Dipartimento: **FORMAZIONE**

## Modifiche Regolamento Classificatori Funzionali FISE

### IL CONSIGLIO FEDERALE

| | |
|---|---|
| VISTO | l'art. 30 dello Statuto Federale; |
| PREMESSO | che i Classificatori Funzionali FISE per l'Equitazione Paralimpica rappresentano le figure sportivo-sanitarie cui è affidato il compito di stabilire grado e profilo degli atleti con disabilità, in base alla opportuna valutazione del quadro patologico; |
| PRESO ATTO | che è stato a suo tempo redatto il programma relativo alla loro formazione, secondo quanto previsto in merito dalla FEI; |
| RITENUTO OPPORTUNO | apportare alcune modifiche all'art. 3 del Regolamento di Formazione Classificatori Funzionali al fine di specificare meglio i dettagli inerenti l'iter formativo inserendo quanto di seguito riportato:<br>"In analogia con quanto disposto dalla FEI, i nuovi classificatori che abbiano frequentato il corso, a completamento dell'iter formativo dovranno necessariamente partecipare a due affiancamenti in occasione delle successive visite di classificazione, al fine di poter operare in autonomia." |
| SU PROPOSTA | dei Classificatori Federali dr Stefano Seripa e del dr Mario Ferrante; |

### DELIBERA

di apportare le modifiche al Regolamento dei Classificatori Funzionali FISE come sopra descritte.

Il presente provvedimento non comporta spese.

***Segretario Generale***
*Dott. Simone Perillo*

***Presidente***
*Avv. Marco Di Paola*

Data Delibera **04/12/2017** N. **1020**

Dipartimento: **FORMAZIONE**

**Acquisto n. 500 chiavi USB quale supporto didattico per i Corsi di Formazione ed Aggiornamento. Onere di Spesa € 5125,00 CEB.043 OB.1.01.02.04.01**

## IL CONSIGLIO FEDERALE

| | |
|---|---|
| VISTO | l'art. 30 dello Statuto Federale; |
| PRESO ATTO | della Delibera n. 427 approvata dal Consiglio Federale in data 21/06/2016, con la quale si autorizzava la realizzazione del supporto video- didattico per i Corsi di Formazione ed Aggiornamento; |
| PRESO ATTO | altresì che le riprese video sono terminate; |
| CONSIDERATO | che il prodotto finito ha una durata superiore alle 6 ore, quindi molto maggiore del previsto e non è pertanto possibile utilizzare il supporto tipo DVD, che non ha la capienza sufficiente |
| CONSIDERATA | pertanto la necessità di acquistare chiavi USB 32 GB per terminare la fase della produzione del video; |
| VISTI | i 3 preventivi richiesti alle ditte: VIWA di Giulietta Nobile prezzo unitario € 10,25 I.c., Podium prezzo unitario € 15,20 I.c., Vira s.r.l. prezzo unitario € 14,56 I.c. ; |
| RITENUTO | quello preposto dalla ditta VIWA di Giulietta Nobile il più conveniente; |

## DELIBERA

di autorizzare l'acquisto di n. 500 chiavi USB per la realizzazione del supporto didattico per i Corsi di Formazione ed Aggiornamento dalla ditta "VIWA di Giulietta Nobile"

**IMPEGNI**

| Anno | CRAM | Voce di spesa | Obiettivo/Funz. | Causale | Imp.provv. |
|---|---|---|---|---|---|
| 2017 | 1.201. - FORMAZIONE | CEB.043 | 1.01.02.04.01 | Acquisto n. 500 chiavi USB quale supporto didattico per i Corsi di Formazione ed Aggiornamento dei Tecnici di Equitazione Americana. Onere di Spesa € 5125,00 CEB.043 OB.1.01.02.04.01 | 5.125,00 |

**Totali Delibera nr. 1020 del 04/12/2017** **5.125,00**

**Il provvedimento amministrativo presenta la necessaria disponibilità**

***Segretario Generale***
*Dott. Simone Perillo*

***Presidente***
*Avv. Marco Di Paola*

Data Delibera **04/12/2017** N. **1021**

Dipartimento: **FORMAZIONE**

## Approvazione modifiche Iter formativo Quadri Tecnici Equitazione Americana/Reining

### IL CONSIGLIO FEDERALE

| | |
|---|---|
| VISTO | l'art. 30 dello Statuto Federale; |
| PREMESSO | che l'iter formativo dei tecnici della disciplina del reining è strutturato in:<br>Operatori Tecnici di Equitazione Western (OTEW)<br>Tecnico Federale di Equitazione Americana di 1° livello<br>Tecnico Federale di Equitazione Americana di 2° livello<br>Tecnico Federale di Equitazione Americana di 3 livello specializzazione Reining: |
| VALUTATA | la necessità di integrare l'iter formativo dei quadri tecnici di disciplina aumentando il monteore della parte relativa alla tecnica equestre specifica, ed aggiungendo le U.D. del cavallo non montato e Regolamenti utili ad una migliore professionalizzazione del comparto; |
| RITENUTO | opportuno non intervenire sulla formazione sulla formazione degli operatori tecnici, in attesa di conoscere gli intenti in merito del dipartimento Formazione, che sta predisponendo processi formativi innovativi di orientamento multidisciplinare; |
| PRESO ATTO | del Regolamento che allegato alla presente delibera ne forma parte integrante; |
| SENTITO | il parere favorevole del Dipartimento Reining e del Direttore Sportivo Discipline Non Olimpiche Sig. Duccio Bartalucci |

### DELIBERA

di approvare le modifiche apportate all'iter formativo dei Quadri Tecnici Equitazione Americana/Reining come da documento allegato.

***Segretario Generale***
*Dott. Simone Perillo*

***Presidente***
*Avv. Marco Di Paola*

FISE

Federazione Italiana Sport Equestri

BOZZA

# QUADRI TECNICI EQUITAZIONE AMERICANA FORMAZIONE ED AGGIORNAMENTO 2018

# 1 - GENERALITA'

In armonia con il programma dei Quadri Tecnici Federali e le normative dell'International Group for Equestrian Qualifications (I.G.E.Q.) il presente progetto Formazione Quadri Tecnici di Equitazione ~~Western~~ Americana 2014 stabilisce le nuove norme poste alla base della formazione delle seguenti figure tecniche e relative competenze:

- Operatore Tecnico Equitazione Western (O.T.E.W.)
- Tecnico di Equitazione Americana di 1° livello
- Tecnico di Equitazione Americana di 2° livello
- Tecnico di Equitazione Americana di 3° livello specializzazione Reining
- Sessione d'esame da Privatista
- Tecnico di Equitazione Reining per Meriti Sportivi

In attuazione delle disposizioni di cui sopra, il progetto prevede:

1. L'iter formativo dei nuovi quadri tecnici;
2. Gli aggiornamenti;
3. Criteri di rilascio del titolo di Tecnico di Reining per meriti sportivi
4. Le modalità di individuazione dei docenti formatori e di aggiornamento degli stessi.

BOZZA

# 2 - OPERATORE TECNICO EQUITAZIONE WESTERN

L'iter formativo degli **OPERATORI TECNICI EQUITAZIONE WESTERN** ricalca quello approvato per i quadri tecnici delle altre discipline dal Dipartimento Formazione nel corso dell'anno 2010 e già in corso di programmazione da parte di diversi Comitati Regionali.
Esso prevede una parte introduttiva, già comune ad alcune altre specialità, denominata **UNITA' DIDATTICA N.1 "CONOSCENZE DI BASE"**.

Dopo aver superato la prescritta verifica dell'unità didattica n. 1 si potrà accedere ai diversi corsi di specializzazione, tra i quali anche quello specialistico per l'equitazione western, denominato

## UNITA' DIDATTICA 2/EW

al termine dalla quale si conseguirà la qualifica di **OPERATORE TECNICO EQUITAZIONE WESTERN.**

### 2.1 *REQUISITI DI AMMISSIONE*

Il candidato per essere ammesso a partecipare all'Unità Didattica 2/EW **OPERATORE TECNICO EQUITAZIONE WESTERN"** dovrà essere in possesso dei seguenti requisiti:

- Aver superato, con esito positivo, l'esame finale dell' **UNITA' DIDATTICA N.1 "CONOSCENZE DI BASE"**
- Essere in possesso della patente **"BW"** da almeno tre anni continuativi o di specialità reining, in quest'ultimo caso non necessaria l'anzianità, con il rinnovo annuale;
- Età 18 anni (vale il millesimo dell'anno)
- non aver riportato condanne per delitti non colposi con sentenza passata in giudicato;
- non aver subito squalifiche complessive superiori a un anno da parte della Commissione di Disciplina Federale.
- E' requisito preferenziale il diploma maturità.
- Per i tesserati presso altri Comitati Regionali, nel caso di organizzazione regionale, è necessario il nulla osta del proprio Comitato Regionale di appartenenza.

### 2.2 *COMPETENZE*

L' **Operatore Tecnico Equitazione Western (O.T.E.W.)** svolge la propria opera all'interno delle Associazioni Affiliate e Aggregate di qualsiasi tipologia, alle dirette dipendenze tecniche del Tecnico Federale (dal 1° livello N.R. in su) e/o Tecnico titolare, con le seguenti mansioni:

- coadiuvare il tecnico all'interno dei centri ippici con particolare riferimento alla messa in sella, alla conduzione di riprese elementari di equitazione per principianti, controllo scuderie, assistenza mascalcia, primo soccorso veterinario, attività promozionale, ed utilizzo della metodologia ludica prevista nel programma di formazione;

BOZZA

- **NOTA IMPORTANTE: agli O.T.E.W. non è data possibilità, in nessun caso, di accesso ai campi di prova né ai campi gara, né di acquisire delega alcuna per operare al di fuori dell'Associazione.**

### *3.3 ASPETTI ORGANIZZATIVI UNITA' DIDATTICA 2/EW*

- Per la programmazione e la frequenza dell'Unità Didattica 1 "Conoscenze di Base" si veda l'apposito paragrafo del programma FISE - Dipartimento Formazione;
- l'unità didattica n. 2/ew "**EQUITAZIONE AMERICANA**" avrà la durata prevista minima di ~~48~~ 56 ore, che potranno essere programmate o consecutivamente o in maniera modulare;
- l'organizzazione è a cura della F.I.S.E. Centrale – Dipartimento Reining, o dei Comitati Regionali che ne facciano richiesta;
- ai fini della corretta interpretazione del programma tecnico delle Unità Didattiche, e dell'impegno dei Docenti, si considera che una giornata di lavoro sia composta di 8 ore.
- I Comitati Regionali eventualmente interessati dovranno segnalare alla FISE gli impianti che riterranno idonei come sedi, ai fini della migliore organizzazione di detti corsi;
- Il Tutor del corso sarà scelto dal Comitato Regionale ed il nominativo indicato nella richiesta di approvazione, come anche quello dei Docenti previsti, che saranno individuati sulla base dell'elenco redatto dal Dipartimento Formazione;
- Potrà essere individuato, a discrezione del Comitato Regionale se ravvisata l'esigenza, un direttore del Corso;

**Quota <u>massima</u> di iscrizione e partecipazione comprensiva di esame: U.D. 2/EW € 500,00 altri aspetti economici di carattere organizzativo, saranno concordati con i centri ospitanti a cura e carico del Comitato Regionale.**

Per una ottimizzazione didattica, si consiglia di non superare le 18/20 unità (gestendo opportunamente la parte pratica); il numero minimo per l'attuazione dei corsi è di 10 partecipanti.
Se il numero di iscritti lo permette, è consentita la partecipazione di auditori, purchè maggiorenni e tesserati FISE, dietro pagamento delle medesime tasse di iscrizione. Gli auditori non potranno, a nessun titolo, sostenere esami per il conseguimento della qualifica neppure se entrassero successivamente in possesso dei requisiti previsti.
Le assenze, sempre per giustificato motivo, non potranno superare il 5% del monte ore.
Sarà possibile frequentare corsi presso altro comitato, previo nulla-osta del proprio Comitato Regionale di appartenenza.

***Ciascuna unità didattica dovrà essere superata con punteggio sufficiente (minimo 50/100).***

BOZZA

## 2.4 *PROGRAMMAZIONE TECNICA*

I programmi di ciascuna Unità Didattica sono specificati, nel dettaglio degli argomenti da trattare.

| **Pratica di scuderia – Gestione della scuderia e del cavallo** | **ore 6** |
|---|---|
| Prassi Affiliazione Equitazione Americana. Modulistica. Assicurazione ecc.<br>Far acquisire agli iscritti conoscenza sulla gestione pratica del cavallo (fasce da lavoro e fasce da riposo).<br>Principali finimenti utilizzati e interazione uomo-cavallo.<br>Particolare attenzione sarà posta alla prevenzione degli infortuni e alla sicurezza. | |
| **Controllo da terra e alla longia** | **ore 6** |
| Fornire agli iscritti le nozioni di base sulla tecnica relativa al controllo da terra e alla longia, finalizzati a muovere, nella maniera corretta. ~~il cavallo per scozzonare (sfogare) prima del lavoro.~~ Principi di base della conduzione a terra del cavallo (Showmanship) | |
| **Cultura Equestre western** | **ore 8** |
| Fornire agli iscritti le nozione su: mantelli, segnaletica per identificazione ecc. Andature in riferimento ad ogni specifica disciplina.<br>I morsi western, toelettatura e presentazione ottimale del cavallo finalizzate alle diverse discipline western.<br>Introduzione alle varie specialità.<br>Il riscaldamento del cavallo per il lavoro e la ginnastica per il mantenimento del cavallo di scuola.<br>Manutenzione dei finimenti e attrezzature western. Figure di maneggio | |
| **Etologia** | **ore 8** |
| Il predatore e il predato, tecniche di gestione e contenimento del cavallo, cosa osservare e fare per la sicurezza e prevenire incidenti. Psicologia del cavallo. Interazione Uomo - cavallo | |
| **Tecnologia educativa – Psicologia e Pedagogia** | **ore 8** |
| Fornire agli iscritti le nozioni basilari delle tecniche di insegnamento, finalizzate all'attività professionale specifica: insegnamento ed apprendimento.<br>Le età evolutive – Le motivazione e gli stimoli - Metodologia di insegnamento – Il ruolo di educatore dell'istruttore – La comunicazione - Attività ludica con pony<br>Conduzione di una ripresa | |
| **Discipline western – La base dell'equitazione western – Horsemanship** | **ore~~16~~ 20** |
| Fornire all'allievo le nozioni basilari della tecnica equestre delle diverse discipline americane.<br>Conduzione di una ripresa elementare.<br>Horsemanship, la base dell'equitazione western: posizione e assetto, uso degli aiuti, le manovre di base (~~andature, pivot anteriore e posteriore, passo laterale, cessione alla gamba, transizione~~) Andature (passo, trotto, galoppo, back), Transizioni (ascendenti e discindenti) troppo battuto e cambio diagonale, lavoro di base a due mani. | |

BOZZA

## 2. 5 ESAME FINALE

La Commissione d'esame sarà composta da un Presidente di Commissione nominato dal Dipartimento Formazione più due membri indicati dal Comitato Regionale, uno dei quali sarà il Tutor del Corso.
Si raccomanda ai Comitati Regionali di indicare al Dipartimento Formazione la data prevista per l'esame almeno 30 giorni lavorativi antecedenti la scadenza.
Le prove d'esame consistono in:

- Prova pratica:
  1. Conduzione a terra e alla longia
  2. Attività di grooming
  3. Sellagio e dissellaggio
  4. Percorso
- Colloquio sugli argomenti trattati

Potrà essere consentita la ripetizione di una sola prova con esito insufficiente, in una sessione d'esame successiva, qualora la Commissione lo ritenga opportuno; la prova da ripetere dovrà essere espressamente indicata nel verbale d'esame.
I tempi per la ripetizione sono i seguenti:

- Ripetizione colloquio: trascorso minimo un mese
- Ripetizione prova a cavallo trascorso minimo 2 mesi
- Ripetizione intero esame trascorso minimo 6 mesi

BOZZA

# 3 - TECNICO DI EQUITAZIONE AMERICANA 1° LIVELLO

## 3.1 *GENERALITA'*

L'iter formativo Tecnico di Equitazione Americana 1° livello è organizzato :

- a cura della F.I.S.E. Centrale - Dipartimento Formazione, o dei Comitati Regionali che ne facciano richiesta;
- da un Comitato Regionale o consorzi di Comitati Regionali tramite richiesta al Dipartimento Formazione.

L'iter formativo del Corso è di 112 ore che potranno essere programmate, consecutivamente o in maniera modulare.
Le strutture per l'organizzazione del corso devono essere Associazione Affiliata FISE .

## 3.2 *COMPETENZE*

- Coaudiuvare il Tecnico di Equitazione Americana di 2° e 3° livello nella gestione della scuderia e del centro Affliato e/o Aggregato FISE discipline non olimpiche;
- Preparazione dell'allievo alle tecniche di base;
- Preparare gli allievi per l'ottenimento della patente BW e presentarli al Tecnico abilitato al rilascio della stessa.

## 3.3 *REQUISITI DI AMMISSIONE*

- Titolo di O.T.E.W.
- Età minima 18 Anni (vale il millesimo dell'anno)
- Essere in possesso di brevetto Fise BW in corso di validità e/o patente di specialità Reining
- Qualifica di Istruttore federale o di operatore Tecnico o di Tecnici di Equitazione di Campagna purchè in possesso di brevetto Fise BW in corso di validità e/o patente di specialità Reining da almeno 3 anni continuativi
- Attestato di Primo Soccorso (minimo BLS eventualmente con aggiunta BLS-D)
- Titolo di scuola media superiore (consigliato)
- Non aver riportato condanna per delitti non colposi con sentenza passata in giudicato
- Non aver subito squalifiche complessive superiori ad un anno da parte della Commissione di Disciplina Federale.
- Per la parte di pratica equestre, avere al seguito obbligatoriamente un cavallo idoneo, con un adeguato grado di addestramento.

BOZZA

### 3.4 PIANO DI STUDI

E' composto da alcune Unità Didattiche condivise con altre formazioni, più la frequenza all'unità didattica Specialistica U.D.3/EA

| | | | |
|---|---|---|---|
| TECNICO EQUITAZIONE AMERICANA 1° LIVELLO | N.6 | VETERINARIA – MASCALCIA 1 | 24 ORE (3GG) |
| | N.7 | PSICOLOGIA 1 | 24 ORE (3GG) |
| | N. 8 | PEDAGOGIA E TEC. EDUCATIVE 1 | 24 ORE (3GG) |
| | N.28 | HORSEMANSHIP ED ETOLOGIA | 16 ORE (2GG) |
| | N. 3/EW | UNITA' DIDATTICA SPECIALISTICA | 48 ORE (6GG) |

Per la programmazione vedasi l'apposito documento emanato dal Dipartimento Formazione.

### 3.5 UNITA' DIDATTICA N. 3/EA TECNICO EQUITAZIONE AMERICANA 1° LIVELLO

## 48 ORE SPECIALISTICHE – 6 GIORNATE

| *Gestione del Cavallo* | *ore ~~8~~ 4* |
|---|---|
| Approccio all'animale in sicurezza<br>~~Attività di grooming~~<br>~~Attrezzature per igiene e pulizia~~<br>~~Fasce da lavoro e riposo~~<br>Trasporto del cavallo: Protezione da viaggio - Salita e discesa | |
| *Tecnica Equestre* | *ore ~~40~~ 44* |
| ~~Controllo e conduzione del cavallo da terra~~<br>Riscaldamento del cavallo e del cavaliere<br>Utilizzo corretto degli aiuti<br>Utilizzo ~~in modo esemplare~~ di redini di guida: dirette, redine d'appoggio e redini di apertura.<br>Redine di correzione: contraria di opposizione e regolatrice, redine diretta di opposizione e redine intermedia di opposizione.<br>Esecuzione a livello avanzato di: partenza, transizioni ascendenti e discendenti, controllo del cavallo nel cerchio alle varie andature<br>Stop<br>Back<br>Side Pass<br>Pivot sugli anteriori e sui posteriori<br>Cambio di piede scomposto<br>Appoggiata ~~alle tre andature~~ al passo e trotto<br>Conduzione con allievo<br>Struttura di una lezione<br>~~Attività di programmazione della lezione per gli allievi praticanti attività agonistica ed amatoriale~~ | |

***Totale ore 48***

## 3.6 COSTI UNITA' DIDATTICHE

Per l'U.D. specialistica 3/EA il costo è di € 300,00.

### *3.7 PROVA D'ESAME*

Consiste in:

- ~~Pratica di scuderia e gestione del cavallo~~
- Prova di Equitazione percorso d'esame 1° livello e gestione del cavallo ad una mano
- Conduzione di una lezione: commento del lavoro svolto
- Colloquio su argomenti trattati durante il corso

Ogni candidato dovrà sostenere l'esame con lo stesso cavallo, salvo deroga della Commissione d'esame per comprovati motivi.

La commissione d'esame sarà composta da tre membri: un presidente di Commissione più due membri ~~composta da un Presidente, dal Tutor e/o Docente del corso ed membri~~ nominati dal Dipartimento Formazione.

Ogni prova dell'esame dovrà essere superata con un punteggio di almeno 50/100 (sufficienza)

Copia dei Verbali d'esame dovranno essere inviate al Dipartimento Formazione.

Iscrizione esame € 250,00.
In caso di ripetizione di una o più prove, la quota di cui sopra dovrà essere corrisposte al 50%.

Potrà essere consentita la ripetizione di una sola prova con esito insufficiente, in una sessione d'esame successiva, qualora la Commissione d'esame lo ritenga opportuno; la prova da ripetere dovrà essere espressamente indicata nel verbale d'esame.

I tempi per la ripetizione sono i seguenti:

- **ripetizione colloquio**: trascorso minimo un mese
- **ripetizione prova a cavallo:** trascorsi minimo 2 mesi
- **ripetizione prova conduzione:** trascorsi minimo 2 mesi
- **ripetizione intero esame**: trascorsi minimo 6 mesi

In caso di valutazione di non idoneità, potrà essere consentito ripetere l'esame una volta sola, nei termini sopra specificati; in caso di ulteriore valutazione di non idoneità, sarà necessario ripetere il corso.
Il candidato non può esimersi dal sostenere la prova a cavallo, pena l'esclusione del corso. Nel caso di impedimenti certificati dal medico, lo stesso potrà sostenere l'esame in altra sessione finale di corsi futuri, anche di altra regione.

BOZZA

# 4 - TECNICO DI EQUITAZIONE AMERICANA 2° LIVELLO

## 4.1 GENERALITA'

L'iter formativo del Tecnico di Equitazione Americana 2° livello è organizzato :

- a cura del Dipartimento Formazione, o dei Comitati Regionali che ne facciano richiesta;
- da un Comitato Regionale o consorzi di Comitati Regionali tramite richiesta al Dipartimento Formazione.

La durata dell'iter formativo è di 56 ore (7gg) che potranno essere programmate, consecutivamente o in maniera modulare.

Le strutture per l'organizzazione del corso devono essere Associazione Affiliata FISE.

## 42 COMPETENZE

- Dirigere e gestire un Centro Affiliato e/o Aggregato FISE discipline non olimpiche;
- Preparazione dell'allievo alle tecniche agonistiche;
- Rilasciare brevetto BW .

## 4.3 REQUISITI DI AMMISSIONE

- Età minima 21 Anni
- Titolo di Tecnico di Equitazione Western di 1° livello da almeno 1 anno
- Tesseramento FISE in regola per l'anno in corso
- Titolo di scuola media superiore (consigliato)
- Attestato di Primo Soccorso (minimo BLS eventualmente con aggiunta BLS-D)
- Non aver riportato condanna per delitti non colposi con sentenza passata in giudicato
- Non aver subito squalifiche complessive superiori ad un anno da parte della Commissione di Disciplina Federale.
- Per la parte di pratica equestre, avere al seguito obbligatoriamente un cavallo idoneo, con un adeguato grado di addestramento.

## 4.4 PIANO DI STUDI

E' composto da alcune Unità Didattiche condivise con altre formazioni, più la frequenza all'unità didattica Specialistica U.D.4/EA

| | | | |
|---|---|---|---|
| TECNICO EQUITAZIONE AMERICANA 2° LIVELLO | U.D. 13 | LAVORO DEL CAVALLO NON MONTATO | 16 ore (2gg) |
| | N. 15 | PEDAGOGIA E TECNICHE EDUCATIVE 2 | 24 ore (3gg) |
| | N. 16 | VETERINARIA – MASCALCIA 2 | 24 ore (3gg) |
| | N. 17 | PSICOLOGIA 2 | 24 ore (3gg) |
| | N. 4/EW | UNITA' DIDATTICA SPECIALISTICA | 64 ore (8gg) |

Per la programmazione vedasi l'apposito documento emanato dal Dipartimento Formazione.

BOZZA

## 4.5 UNITA' DIDATTICA N. 4/EA TECNICO EQUITAZIONE AMERICANA 2° LIVELLO

| | |
|---|---|
| ***Mascalcia*** | ***ore 4*** |
| Ferrature specifiche per diverse discipline western<br>Risoluzione di problematiche agli arti mediante l'utilizzo di ferrature correttive | |
| ***Preparazione atletica del cavaliere*** | ***ore 4*** |
| Valutazione delle problematiche fisiche inerenti la pratica degli sport equestri<br>Esercizi atti a fissare il corretto assetto riferito alle varie specialità dell'equitazione western | |
| ***Tecnica equestre*** | ***ore 20*** |
| Riscaldamento del cavallo e del cavaliere<br>Utilizzo corretto degli aiuti<br>Utilizzo ~~in modo esemplare~~ di redini di guida: dirette, redine d'appoggio e redini di apertura.<br>Redine di correzione: contraria di opposizione e regolatrice, redine diretta di opposizione e redine intermedia di opposizione.<br>Esecuzione a livello avanzato di: partenza, transizioni ascendenti e discendenti, controllo del cavallo nel cerchio alle varie andature<br>Stop<br>Back<br>Side Pass<br>Pivot sugli anteriori e sui posteriori<br>Cambio di piede ~~scomposto~~ al volo<br>Appoggiata ~~alle tre andature~~ ~~al trotto~~ alle tre andature<br>Tutte le manovre andranno eseguite ad una mano | |
| ***~~Tecnica equestre applicata~~ Conduzione (Struttura della lezione)*** | ***ore ~~40~~ 36*** |
| Utilizzo corretto degli aiuti<br>Utilizzo ~~in modo esemplare~~ di redini di guida: dirette, redine d'appoggio e redini di apertura.<br>Redine di correzione: contraria di opposizione e regolatrice, redine diretta di opposizione e redine intermedia di opposizione.<br>Esecuzione a livello avanzato di: partenza, transizioni ascendenti e discendenti, controllo del cavallo nel cerchio alle varie andature<br>Stop<br>Back<br>Side Pass<br>Pivot sugli anteriori e sui posteriori<br>Cambio di piede ~~scomposto~~ al volo<br>Appoggiata ~~alle tre andature~~ al trotto<br>Capacità di evidenziare e correggere gli errori dell'allievo | |

## 4.6 COSTI UNITA' DIDATTICHE

Per l'U.D. specialistica 4/EW il costo è di € 350,00.

BOZZA

## 4.7 PROVA D'ESAME

Consiste in:

- ~~Pratica di scuderia e gestione del cavallo~~
- Elaborato su argomento e commento dello stesso, scelto dal candidato e riferito ad esperienze maturare nello specifico personale.
- Prova di Equitazione percorso d'esame 2° livello e gestione del cavallo ad una mano
- Conduzione di una lezione: commento del lavoro svolto
- Colloquio su argomenti trattati durante il corso

Ogni candidato dovrà sostenere l'esame con lo stesso cavallo, salvo deroga della Commissione d'esame per comprovati motivi.

La commissione d'esame sarà composta da tre membri: un presidente di Commissione più due membri ~~composta da un Presidente, dal Tutor e/o Docente del corso ed membri~~ nominati dal Dipartimento Formazione.

Ogni prova dell'esame dovrà essere superato con un punteggio di almeno 60/100 (sufficienza) Copia dei Verbali d'esame dovranno essere inviate al Dipartimento Formazione.

Iscrizione esame € 250,00.
In caso di ripetizione di una o più prove, la quota di cui sopra dovrà essere corrisposte al 50%.

Potrà essere consentita la ripetizione di una sola prova con esito insufficiente, in una sessione d'esame successiva, qualora la Commissione d'esame lo ritenga opportuno; la prova da ripetere dovrà essere espressamente indicata nel verbale d'esame.

I tempi per la ripetizione sono i seguenti:

- **ripetizione colloquio**: trascorso minimo un mese
- **ripetizione prova a cavallo:** trascorsi minimo 2 mesi
- **ripetizione prova conduzione:** trascorsi minimo 2 mesi
- **ripetizione intero esame**: trascorsi minimo 6 mesi

In caso di valutazione di non idoneità, potrà essere consentito ripetere l'esame una volta sola, nei termini sopra specificati; in caso di ulteriore valutazione di non idoneità, sarà necessario ripetere il corso.
Il candidato non può esimersi dal sostenere la prova a cavallo, pena l'esclusione del corso. Nel caso di impedimenti certificati dal medico, lo stesso potrà sostenere l'esame in altra sessione finale di corsi futuri, anche di altra regione.

BOZZA

# 5 – TECNICO DI EQUITAZIONE AMERICANA 3° LIVELLO SPECIALIZZAZIONE REINING

## 5.1 *GENERALITA'*

Il Corso per Tecnico di Equitazione Americana 3° livello specializzazione Reining è organizzato :

- a cura del Dipartimento Formazione, o dei Comitati Regionali che ne facciano richiesta;
- da un Comitato Regionale o consorzi di Comitati Regionali previa richiesta al dipartimento Formazione.

La durata del Corso è di 56 ore (7gg) che potranno essere programmate consecutivamente o in maniera modulare.
Le strutture per l'organizzazione del corso devono essere Associazione Affiliata FISE .

## *5.2 COMPETENZE*

- Dirigere e gestire un Centro Affiliato e/o Aggregato FISE discipline non olimpiche
- Preparazione dell'allievo alle tecniche di presentazione del cavallo di reining;
- Rilasciare brevetto BWR .

## 5.3 REQUISITI DI AMMISSIONE

- Età minima 21 Anni
- Titolo di Tecnico di Equitazione Americana di 2° livello
- BWR FISE in corso di validità
- Titolo di scuola media superiore (consigliato)
- Attestato di Primo Soccorso (minimo BLS eventualmente con aggiunta BLS-D)
- Non aver riportato condanna per delitti non colposi con sentenza passata in giudicato
- Non aver subito squalifiche complessive superiori ad un anno da parte della Commissione di Disciplina Federale.
- Per la parte di pratica equestre, avere al seguito obbligatoriamente un cavallo idoneo, con un adeguato grado di addestramento.

## *5.4 PIANO DI STUDI*

E' composto da alcune Unità Didattiche condivise con altre formazioni, più la frequenza all'unità didattica Specialistica U.D.5/R

| | | | |
|---|---|---|---|
| TECNICO EQUITAZIONE AMERICANA 3° LIVELLO SPEC. REINING | N. 24 | VETERINARIA – MASCALCIA 3 | 16 ore (2gg) |
| | N. 26 | PEDAGOGIA 3 | 24 ore (3gg) |
| | N. 27 | PSICOLOGIA DELLO SPORT | 24 ore (3gg) |
| | N.25/R | CAT.GIUDIZIO E REGOLAMENTI | 16 ore (2gg) |
| | N. 5/R | UNITA' DIDATTICA | 56 ore (7gg) |

BOZZA

| | | | |
|---|---|---|---|
| | | SPECIALISTICA | |

### 5.5 PIANO DI STUDI UNITA' DIDATTICA 5/R

| | |
|---|---|
| ***Tecnica equestre*** ~~***Struttura della lezione per le varie manovre di reining***~~ | ***ore ~~8~~ 16*** |
| Sequenza: Cerchi, cambi di galoppo, spin, roll back, back, stop ~~seguenza logica – dialettica appropriata – sicurezza~~<br>Tecniche di allenamento e gestione nel rispetto del cavallo. ~~-addestramento che rispettino cavallo – cavaliere sia in qualità che in quantità~~<br>~~(spin, stop) riferite alle manovre del reining~~<br>Identificare i problemi e risolverli | |
| ~~***Regolamenti*** gia nell'unita didattica~~ | ~~***ore 8***~~ |
| ~~Regolamenti, Documentazione, norme di giudizio~~<br>~~Regolamenti FISE – FEI – ITRHA – NRHA~~<br>~~Patente BWR~~<br>~~Giudizio~~ | |
| ***Tecniche didattiche*** | ***ore 16*** |
| Imparare a risolvere i problemi da terra (senza montare a cavallo)<br>Insegnare il corretto uso degli aiuti e loro efficacia<br>Norme di comportamento durante le gare per il cavaliere-tecnico dall'arrivo alla partenza | |
| ***Tecnica equestre applicata*** | ***ore 24*** |
| Riscaldamento del cavallo e del cavaliere<br>Manovre di Reining<br>Come portare gli allievi a fare un percorso di reining corretto<br>Essere in grado di risolvere eventuali problemi di manovre con un cavallo idoneo<br>Essere in grado di valutare l'esecuzione delle manovre e di un percorso nel suo complesso | |

### 5.5 COSTI

Il costo dell'iter formativo è di € 350,00

### 5.7 PROVA D'ESAME

Consiste in:

- ~~Gestione del cavallo~~ Riscaldamento pre-gara
- Esecuzione di un Pattern n. 5 giudicato come da vigente regolamento. Eventuali errori di percorso verranno valutati dalla commissione d'esame.
- Conduzione di una lezione
- Colloquio su argomenti trattati durante il corso

BOZZA

La commissione d'esame sarà composta da tre membri: un presidente di Commissione più due membri ~~composta da un Presidente, dal Tutor e/o Docente del corso ed membri~~ nominati dal Dipartimento Formazione.
Ogni prova dell'esame dovrà essere superato con un punteggio di almeno ~~60~~ 70/100 (sufficienza).
Copia dei Verbali d'esame dovranno essere inviate al Dipartimento Formazione.
Potrà essere consentita la ripetizione di una sola prova con esito insufficiente, in una sessione d'esame successiva, qualora la Commissione d'esame lo ritenga opportuno; la prova da ripetere dovrà essere espressamente indicata nel verbale d'esame.

I tempi per la ripetizione sono i seguenti:

- **ripetizione colloquio**: trascorso minimo un mese
- **ripetizione prova conduzione:** trascorsi minimo due mesi
- **ripetizione intero esame**: trascorsi minimo 6 mesi

In caso di valutazione di non idoneità, potrà essere consentito ripetere l'esame una volta sola, nei termini sopra specificati; in caso di ulteriore valutazione di non idoneità, sarà necessario ripetere il corso.
Il candidato non può esimersi dal sostenere la prova a cavallo, pena l'esclusione del corso. Nel caso di impedimenti certificati dal medico, lo stesso potrà sostenere l'esame in altra sessione finale di corsi futuri, anche di altra regione.

Iscrizione esame € 250,00. In caso di ripetizione di una o più prove la quota di cui sopra dovrà essere corrisposte al 50%.

## NOTE SULLA REDAZIONE DI TESI ED ELABORATI

Le tesi dovranno essere inoltrate al Dipartimento Formazione, preferibilmente via e-mail formazione@fise.it, almeno 10 giorni prima della data prevista per l'esame.

La tesi dovrà avere una lunghezza minima di:
2° livello: minimo 10 – massimo 20 pagine

La tesi dovrà essere così strutturata:

a) introduzione
b) trattazione dell'argomento
c) note tecniche relative
d) conclusioni finali

Dal computo delle pagine sono escluse illustrazioni e foto eventualmente a corredo.
Ogni pagina dovrà avere circa 35 righe, con carattere 12.

BOZZA

## SESSIONE D'ESAME DA PRIVATISTA

E' possibile l'acquisizione del titolo di TECNICO DI EQUITAZIONE AMERICANA a persone in possesso dei requisiti, di seguito riportati, che, una volta sottoposti alla commissione Formazione e ottenuto il nulla osta, consentiranno l'ammissione all'esame per il rilascio del titolo di Tecnico di Equitazione America in qualità di Privatisti.
Qualora in possesso dei requisiti sotto elencati, se il candidato ha minimo 24 anni, potrà sostenere l'esame per il conseguimento della qualifica di 1° livello, se di età superiore ai 30 anni, potrà sostenere l'esame per il rilascio della qualifica di 2° livello.

Il curriculum del candidato per il 1° livello dovrà contenere le seguenti specifiche:
Possesso di autorizzazione a montare BWR da almeno 3 anni consecutivi
Esperienze agonistiche in gare di reining: Appartenere nella Cat. Limited Open (Gare Nazionali o Internazionali FEI-NRHA-FISE-IRHA con punteggio minimo conseguito: 70
Presentazione di un curriculum sportivo e professionale

Il curriculum del candidato per il 2° livello dovrà contenere le seguenti specifiche:
Possesso di autorizzazione a montare BWR da almeno 3 anni consecutivi
Esperienze agonistiche in gare di reining: Appartenere nella Cat. Intermediate Open (Gare Nazionali o Internazionali FEI-NRHA-FISE-IRHA)
Presentazione di un curriculum sportivo e professionale

Tutti i candidati dovranno aver frequentato un corso di primo soccorso, inviando l'attestato all'atto dell'iscrizione.

Il Candidato dovrà superare positivamente **tutte** le prove previste dall'esame per il conseguimento della qualifica di Tecnico di Equitazione Americana.

Potrà ripetere le prove non superate una sola volta, senza alcuna ulteriore corresponsione di quota di iscrizione.
In caso di reiterato esito negativo, **non** sarà possibile ripetere questa tipologia di esame.
Le sessioni d'esame saranno indette a discrezione del Dipartimento.

Il costo dell'iscrizione all'esame per il 1° livello ammonta a **€ 1.500,00.**

Il costo dell'iscrizione all'esame di 2° livello, ammonta a **€ 3.000,00**.

**Programma tecnico esami Privatisti per il conseguimento della qualifica di 1° livello**
prova di equitazione percorso d'esame esecuzione di un grafico appositamente dedicato, giudicato da una commissione formata da ~~due~~ tre esaminatori, di cui almeno 1 giudice abilitato, la prova si riterrà superata al raggiungimento della qualifica minima del 60%;

BOZZA

***Conduzione di una ripresa di lavoro in piano:*** commento del lavoro svolto.
***parte professionale e teorico-culturale:*** colloquio su veterinaria, tecnica equestre e regolamenti

**Programma tecnico esami Privatisti per il conseguimento della qualifica di 2° livello**

***prova di equitazione percorso d'esame*** esecuzione di un grafico appositamente dedicato, giudicato da una commissione formata da due esaminatori, di cui almeno 1 giudice abilitato la prova si riterrà superata al raggiungimento della qualifica minima del ~~60~~ 75%;
Conduzione di una lezione + commento del lavoro svolto
~~***Conduzione di una ripresa di lavoro in piano:*** commento del lavoro svolto.~~
***parte professionale e teorico-culturale:*** colloquio su veterinaria, tecnica equestre e regolamenti

## 6. TECNICO FEDERALE DI REINING PER MERITI SPORTIVI

Potrà essere rilasciato a quanti ne facciano richiesta, che dovrà essere sottoposta a delibera del Consiglio Federale, a seguito di partecipazione, nella discipline del REINING, a Campionati Mondiali ed Europei Seniores, Giochi Equestri Mondiali (WEG), solo ai cavalieri, di età superiore ai 21 anni, che abbiano ~~effettivamente gareggiato~~ partecipato nelle suddette competizioni per la rappresentativa italiana.

I Tecnici per Meriti Sportivi potranno rilasciare patenti (BW-BWR) e conferire titolarità alle Associazioni Aggregate e/o Affiliate.

Il Dipartimento Reining proporrà al Consiglio Federale l'ammissione all'esame di coloro che saranno ritenuti idonei.

L'esame consisterà nei soli colloquio e conduzione, senza l'effettuazione delle prove pratiche a cavallo; i candidati dovranno pagare le prescritte tasse.

## 7. AGGIORNAMENTI

Per essere considerati in attività gli Operatori Tecnici Equitazione Western ed il Tecnici di Equitazione Americana sino al 2° livello e Meriti sportivi dovranno necessariamente:

1. Rinnovare il proprio tesseramento tutti gli anni alla scadenza prevista annualmente dal Consiglio Federale;
2. Essere in regola con gli aggiornamenti prescritti per ciascun livello tecnico.

L'aggiornamento è biennale ed è obbligatorio a decorrere dall'anno successivo a quello nel quale si consegue la qualifica, per tutte le figure tecniche in argomento.
Coloro che non rispetteranno tale obbligo saranno considerati fuori ruolo e non potranno più operare fintanto che non avranno provveduto a sanare la loro posizione partecipando ad un corso di aggiornamento.

BOZZA

I corsi di aggiornamento saranno organizzati dai Comitati Regionali previa nulla osta del Dipartimento Formazione. Qualora tali corsi siano organizzati dai Comitati Regionali gli stessi dovranno inviare al Dipartimento ~~Reining~~ Formazione il programma del corso, i docenti incaricati, e l'elenco dei partecipanti. Il Dipartimento Formazione redigerà un elenco dei soggetti abilitati alle competenze di cui al titolo.
La durata di ogni corso sarà di 16 ore (2 gg) con lezioni teoriche e/o pratiche per gli OTEW e per i Tecnici di Equitazione Americana di 1° - 2° livello e per Tecnici Equitazione Americana Meriti Sportivi. Saranno considerati valevoli ai fini dell'aggiornamento tutti i corsi organizzati dalla FISE.

I corsi di aggiornamenti potranno essere di due tipologie diverse, che hanno anche finalità differenti:

1. **DI MANTENIMENTO**: solo teorici, comuni a tutti i quadri tecnici, rivolti a coloro che non sono intenzionati ad intraprendere e/o proseguire alcun iter formativo e di crescita, mirati a fornire un aggiornamento in merito ai seguenti aspetti di interesse professionale: a) Aspetti legali
   b) Aspetti tributari. Fiscali e del lavoro
   c) Eventuali modifiche ai Regolamenti Federali
   d) Regolamenti e normative Veterinarie;
   e) Aspetti relativi alla psicologia e pedagogia, tecnologie educative
   f) Marketing e comunicazione

**Non sono previsti interventi di tipo tecnico, che caratterizzano, invece, gli aggiornamenti di crescita (vedi seguente punto 2).**
I Docenti saranno quindi Ufficiali di gara, Veterinari, Psicologi, Professionisti specializzati negli aspetti legali e fiscali nello specifico degli Sport Equestri.
L'organizzazione sarà a esclusivo carico dei Comitati Regionali.
Durata: 2 giornate/16 ore anche non consecutive.
Quota massima di iscrizione: € 100,00.
Si raccomanda di non superare le 30 unità.
Le due giornate dovranno essere effettuate presso il medesimo Comitato Regionale, che certificherà la partecipazione, ed invierà gli elenchi dei partecipanti alla FISE per l'inserimento nello specifico database.

2. **DI CRESCITA O DI PASSAGGIO:** rivolti a quanti siano interessati ad una crescita professionale, consentono, con la frequenza, di acquisire crediti formativi validi ai fini dei passaggi di livello. (Unità didattiche).

## 8. DOCENTI

Il Dipartimento ~~Reining~~ Formazione redigerà un elenco di Docenti per materia, che verrà periodicamente aggiornato e messo a disposizione dei Comitati Regionali interessati all'organizzazione dei corsi.

## 9. ESAMI

Verrà organizzata almeno 1 sessione d'esame all'anno. Ulteriori sessioni saranno organizzate se ravvisata l'esigenza. L'esito di ogni esame sarà sottoposto a ratifica del Consiglio Federale, nella prima riunione utile, per le doverose deliberazioni.

BOZZA

Gli esami per il rilascio della qualifica di Tecnico di qualsiasi livwllo sono organizzti dalla FISE _ Dipartimento Formazione, che incassa le quote di iscrizione, nomina le Commissioni d'esame, prendendosi carico dei relativi oneri.

Domanda di ammissione d'esame deve essere inoltrata alla FISE – Dipartimento Formazione, corredata di tutte le specifiche richieste, compilando l'apposito modulo, disponibile sul sito Internet istituzionale nell'area formazione.

## QUALIFICAZIONI DEI TECNICI DI EQUITAZIONE AMERICANA (WESTERN RIDING)

## GRIGLIA ESAMI

| PRIMO LIVELLO IGEQ | | | |
|---|---|---|---|
| REQUISITI EQUESTRI PERSONALI | GESTIONE DELLA SCUDERIA | INSEGNAMENTO | NOTE |
| Incluso ma non limitato a: Montare e mantenere le andature di base; Montare e mantenere in lavoro cavalli da scuola; Mostrare l'uso corretto degli aiuti; Conoscere le transizioni, stop, passi indietro, due piste e cerchi con transizioni. Equitazione ricreativa. | Conduzione del cavallo a mano; Nozioni di base di anatomia e psicologia; Riconoscere cavalli sani e malati; Cura del cavallo; Lavoro alla longia; Nutrizione e conoscenza dei vari alimenti; Tutela del cavallo; Attrezzatura di base; Nozioni di primo soccorso per cavalli; Nozioni di primo soccorso per umani. | Pedagogia di base e psicologia dell'apprendimento; Capacità comunicative; Normativa e sicurezza dell'equitazione; Conduzione del cavallo a mano e sellatura; lavoro del cavallo in piano alle tre andature con corretto uso degli aiuti; Corretto uso delle redini durante il lavoro di base; Gestione della scuderia. Lavoro di squadra ed individuale. | Lavoro del cavallo addestrato alle andature di base e di lavoro. Mantenimento del lavoro di base del cavallo da scuola. |

| SECONDO LIVELLO IGEQ | | | |
|---|---|---|---|
| REQUISITI EQUESTRI PERSONALI | GESTIONE DELLA SCUDERIA | INSEGNAMENTO | NOTE |
| Montare i cavalli da scuola per mantenerne il livello raggiunto ed ampliarne le prestazioni; Mostrare la corretta esecuzione e abilità nel correggere gli errori incluso ma non limitato al cambio delle | Approfondimenti di anatomia e fisiologia. Riconoscimento delle zoppie e adeguati interventi; profilassi di malattie infettive e da parassiti; igiene del cavallo e gestione della scuderia. Conoscenza | Pedagogia e psicologia dell'apprendimento; Tecniche di comunicazione; Lavoro di squadra ed individuale; applicazione delle discipline delle competizioni di | Comprensione delle tecniche correttive di base. Monta di un cavallo su un rettilineo o in circolo alle diverse andature; Lavoro del cavallo alla longia per sviluppare l'andatura di base e l'equilibrio; |

BOZZA

| | | | |
|---|---|---|---|
| transizioni e sulle due piste attraversando il campo; Pivot sulle anche e sul posteriore, controllo della velocità, giro di 180°, cambio a comando. | del regime alimentare dei vari cavalli. Pianificazione del lavoro giornaliero dello staff e dei cavalieri. Sviluppo e mantenimento del programmi di fitness finalizzati alle competizioni. Conoscenza approfondita dell'utilizzo dell'attrezzatura. | equitazione americana nella monta dei cavalli di scuola; Teoria: gli aiuti naturali e artificiali; Le andature; Gli effetti delle redini. | Cambi al volo, lavoro su due piste alle diverse andature. |

| TERZO LIVELLO IGEQ | | | |
|---|---|---|---|
| REQUISITI EQUESTRI PERSONALI | GESTIONE DELLA SCUDERIA | INSEGNAMENTO | NOTE |
| Allenare i cavalieri e i cavalli per le specifiche discipline nelle quali il tecnico è qualificato. | Abilità nella conduzione di una grande scuderia con le conoscenze richieste.<br>Gestione del personale per consentire la progressione e l'efficienza.<br>Gestione dei cavalli per mantenerne la salute e il benessere. Gestione dell'azienda per mantenerne la crescita economica.<br>Abilità nella pianificazione di un programma di allenamento ed alimentare del cavallo finalizzato alle competizioni per ogni particolare disciplina.<br>Mantenimento del livello della prestazione del cavallo. | Sviluppo di tutti i criteri di insegnamento del 1° e 2° livello.<br>Formazione dei singoli e/o dei gruppi alle manovre di equitazione americana a livello agonistico su cavalli allenati e su cavalli giovani.<br>Capacità di comprendere le condizioni psicofisiche nello sport equestre.<br>Capacità di comprendere il potenziale di un cavallo.<br>Conoscenze di materie quali per esempio preparazione nel dressage, preparazione nel salto ostacoli o formazione degli studenti per un impiego nel mondo dell'equitazione. | Riconoscimento delle necessità psicofisiche dello sport equestre.<br>Valutazione del potenziale dello sport equestre.<br>Riconoscimento e risoluzione dei problemi che potrebbero insorgere con il cavallo durante la preparazione. |

BOZZA

# QUALIFICAZIONI DEI TECNICI DI EQUITAZIONE AMERICANA (WESTERN RIDING)

## LINEE GUIDA

| PRIMO LIVELLO IGEQ | | | | |
|---|---|---|---|---|
| ATTIVITA' | LAVORO CON | REQUISITI | LUOGO DI LAVORO | ETA' CONSIGLIATA |
| L'insegnamento dei principi di base (ritmo) deve essere effettuato sotto la supervisione di un 2° o 3° livello. | Cavalieri principianti, bambini. Cavalieri che praticano attività ludica. | Tecnico di base per cavalieri che praticano attività ludica. Turismo Equestre. Semplici istruzioni relative all'equitazione, alla cura e alla gestione del cavallo. | Club o Scuole di Equitazione raccomandate o approvate dalla Federazione Nazionale. | Età minima: 18 an[redacted] anni di formazione a tempo pieno presso una Scuola di equitazione. L'esperienza sarà certificata dal Tecnico di 2° o 3° livello. |

| SEDONDO LIVELLO IGEQ | | | | |
|---|---|---|---|---|
| ATTIVITA' | LAVORO CON | REQUISITI | LUOGO DI LAVORO | ETA' CONSIGLIATA |
| Tecnico indipendente con responsabilità relative a tutti gli aspetti generali dell'insegnamento ai cavalieri e dell'allenamento dei cavalli. | Tutti, futuri cavalieri agonisti. | Dimostrare di avere la capacità di portare i cavalieri in fase di crescita a livello agonistico. Tecnici di 1° livello in formazione ed allenamento. | Associazioni, Scuola di Equitazione raccomandati e approvati dalla Federazione Nazionale. | 2 ulteriori anni di formazione dal 1° livello. L'esperienza sarà certificara dal Tecnico di 3° livello. |

BOZZA

| TERZO LIVELLO IGEQ | | | | |
|---|---|---|---|---|
| ATTIVITA' | LAVORO CON | REQUISITI | LUOGO DI LAVORO | ETA' CONSIGLIATA |
| Tecnico di gara. Autonomia. | Tutti e i cavalieri agonisti a livello avanzato. | Come per il 1° ed il 2° livello. Capacità di gestire un grande centro equestre. Gestione del cavallo e del cavaliere prima, durante e dopo la competizione. Tecnico in trasferta. Tecnico in discipline agonistiche di medio e alto livello. Esperienza personale a livello di competizioni. | Come per il 1° ed il 2° livello. Grandi centri raccomandati e approvati dalla Federazione Nazionale. | 2 ulteriori anni di formazione dal 2°livello. |

BOZZA

# QUALIFICAZIONI DEI TECNICI DI EQUITAZIONE AMERICANA (WESTERN RIDING)

## GRIGLIA ESAMI

| PRIMO LIVELLO IGEQ | | | |
|---|---|---|---|
| REQUISITI EQUESTRI PERSONALI | GESTIONE DELLA SCUDERIA | INSEGNAMENTO | NOTE |
| Incluso ma non limitato a: Montare e mantenere le andature di base; Montare e mantenere in lavoro cavalli da scuola; Mostrare l'uso corretto degli aiuti; Conoscere le transizioni, stop, passi indietro, due piste e cerchi con transizioni. Equitazione ricreativa. | Conduzione del cavallo a mano; Nozioni di base di anatomia e psicologia; Riconoscere cavalli sani e malati; Cura del cavallo; Lavoro alla longia; Nutrizione e conoscenza dei vari alimenti; Tutela del cavallo; Attrezzatura di base; Nozioni di primo soccorso per cavalli; Nozioni di primo soccorso per umani. | Pedagogia di base e psicologia dell'apprendimento; Capacità comunicative; Normativa e sicurezza dell'equitazione; Conduzione del cavallo a mano e sellatura; lavoro del cavallo in piano alle tre andature con corretto uso degli aiuti; Corretto uso delle redini durante il lavoro di base; Gestione della scuderia. Lavoro di squadra ed individuale. | Lavoro del cavallo addestrato alle andature di base e di lavoro. Mantenimento del lavoro di base del cavallo da scuola. |

| SECONDO LIVELLO IGEQ | | | |
|---|---|---|---|
| REQUISITI EQUESTRI PERSONALI | GESTIONE DELLA SCUDERIA | INSEGNAMENTO | NOTE |
| Montare i cavalli da scuola per mantenerne il livello raggiunto ed ampliarne le prestazioni; Mostrare la corretta esecuzione e abilità nel correggere gli errori incluso ma non limitato al cambio delle transizioni e sulle due piste attraversando il campo; Pivot sulle anche e sul posteriore, controllo della velocità, | Approfondimenti di anatomia e fisiologia. Riconoscimento delle zoppie e adeguati interventi; profilassi di malattie infettive e da parassiti; igiene del cavallo e gestione della scuderia. Conoscenza del regime alimentare dei vari cavalli. Pianificazione del lavoro giornaliero dello staff e dei cavalieri. Sviluppo e | Pedagogia e psicologia dell'apprendimento; Tecniche di comunicazione; Lavoro di squadra ed individuale; applicazione delle discipline delle competizioni di equitazione americana nella monta dei cavalli di scuola; Teoria: gli aiuti naturali e artificiali; Le andature; | Comprensione delle tecniche correttive di base. Monta di un cavallo su un rettilineo o in circolo alle diverse andature; Lavoro del cavallo alla longia per sviluppare l'andatura di base e l'equilibrio; Cambi al volo su due piste alle diverse andature. |

BOZZA

| | | | |
|---|---|---|---|
| giro di 180°, cambio a comando. | mantenimento del programmi di fitness finalizzati alle competizioni. Conoscenza approfondita dell'utilizzo dell'attrezzatura. | Gli effetti delle redini. | |
| TERZO LIVELLO IGEQ | | | |
| REQUISITI EQUESTRI PERSONALI | GESTIONE DELLA SCUDERIA | INSEGNAMENTO | NOTE |
| Allenare i cavalieri e i cavalli per le specifiche discipline nelle quali il tecnico è qualificato. | Abilità nella conduzione di una grande scuderia con le conoscenze richieste.<br>Gestione del personale per consentire la progressione e l'efficienza.<br>Gestione dei cavalli per mantenerne la salute e il benessere. Gestione dell'azienda per mantenerne la crescita economica.<br>Abilità nella pianificazione di un programma di allenamento ed alimentare del cavallo finalizzato alle competizioni per ogni particolare disciplina.<br>Mantenimento del livello della prestazione del cavallo. | Sviluppo di tutti i criteri di insegnamento del 1° e 2° livello.<br>Formazione dei singoli e/o dei gruppi alle manovre di equitazione americana a livello agonistico su cavalli allenati e su cavalli giovani.<br>Capacità di comprendere le condizioni psicofisiche nello sport equestre.<br>Capacità di comprendere il potenziale di un cavallo.<br>Conoscenze di materie quali per esempio preparazione nel dressage, preparazione nel salto ostacoli o formazione degli studenti per un impiego nel mondo dell'equitazione. | Riconoscimento delle necessità psicofisiche dello sport equestre.<br>Valutazione del potenziale dello sport equestre.<br>Riconoscimento e risoluzione dei problemi che potrebbero insorgere con il cavallo durante la preparazione. |

BOZZA

# QUALIFICAZIONI DEI TECNICI DI EQUITAZIONE AMERICANA (WESTERN RIDING)

## LINEE GUIDA

| PRIMO LIVELLO IGEQ | | | | |
|---|---|---|---|---|
| ATTIVITA' | LAVORO CON | REQUISITI | LUOGO DI LAVORO | ETA' CONSIGLIATA |
| L'insegnamento dei principi di base (ritmo) deve essere effettuato sotto la supervisione di un 2° o 3° livello. | Cavalieri principianti, bambini. Cavalieri che praticano attività ludica. | Tecnico di base per cavalieri che praticano attività ludica. Turismo Equestre. Semplici istruzioni relative all'equitazione, alla cura e alla gestione del cavallo. | Club o Scuole di Equitazione raccomandate o approvate dalla Federazione Nazionale. | Età minima: 18 anni. 2 anni di formazione a tempo pieno presso una Scuola di equitazione. L'esperienza sarà certificata dal Tecnico di 2° o 3° livello. |

| SEDONDO LIVELLO IGEQ | | | | |
|---|---|---|---|---|
| ATTIVITA' | LAVORO CON | REQUISITI | LUOGO DI LAVORO | ETA' CONSIGLIATA |
| Tecnico indipendente con responsabilità relative a tutti gli aspetti generali dell'insegnamento ai cavalieri e dell'allenamento dei cavalli. | Tutti, futuri cavalieri agonisti. | Dimostrare di avere la capacità di portare i cavalieri in fase di crescita a livello agonistico. Tecnici di 1° livello in formazione ed allenamento. | Associazioni, Scuola di Equitazione raccomandati e approvati dalla Federazione Nazionale. | 2 ulteriori anni di formazione dal 1° livello. L'esperienza sarà certificara dal Tecnico di 3° livello. |

BOZZA

| TERZO LIVELLO IGEQ | | | | |
|---|---|---|---|---|
| ATTIVITA' | LAVORO CON | REQUISITI | LUOGO DI LAVORO | ETA' CONSIGLIATA |
| Tecnico di gara. Autonomia. | Tutti e i cavalieri agonisti a livello avanzato. | Come per il 1° ed il 2° livello. Capacità di gestire un grande centro equestre. Gestione del cavallo e del cavaliere prima, durante e dopo la competizione. Tecnico in trasferta. Tecnico in discipline agonistiche di medio e alto livello. Esperienza personale a livello di competizioni. | Come per il 1° ed il 2° livello. Grandi centri raccomandati e approvati dalla Federazione Nazionale. | 2 ulteriori anni di formazione dal 2°livello. |

BOZZA

Data Delibera **04/12/2017** N. **1023**

Dipartimento: **COMPLETO**

## Integrazione incarico tecnico sportivo del Sig. Roberto Rotatori

### IL CONSIGLIO FEDERALE

| | |
|---|---|
| VISTO | l'art. 30 dello Statuto Federale; |
| VISTA | la delibera n. 271 del Consiglio Federale del 27 marzo u.s., in cui è stato definito l'incarico tecnico-sportivo con il Sig. Roberto Rotatori; |
| PRESO ATTO | che al Sig. Rotatori sono stati riconosciuti dei gettoni di 1.500,00 € a presenza (comprensivi di rimborsi spese) per gli stages sul territorio dedicati a giovani ed amatori, che ha effettuato nel 2017, fino ad un massimo di 12.000,00 € , che corrispondono ad 8 stages; |
| TENUTO CONTO | che sono arrivate, nel corrente anno, dai Comitati Regionali FISE 9 richieste di stages sul territorio; |
| RITENUTO OPPORTUNO | evadere tutte le suddette richieste pervenute; |

### DELIBERA

di integrare l'incarico tecnico-sportivo del Sig. Roberto Rotatori per l'anno 2017 con un ulteriore stage di 2 giornate sul territorio dedicato a giovani ed amatori, riconoscendogli un gettone di presenza di 1.500,00 € lordi (comprensivo di rimborsi spese) (OB: 1.01.01.02.02 - CEB: 003)

### IMPEGNI

| Anno | CRAM | Voce di spesa | Obiettivo/Funz. | Causale | Imp.provv. |
|---|---|---|---|---|---|
| 2017 | 1.202. - COMPLETO | CEB.003 | 1.01.01.02.02 | Integrazione incarico tecnico sportivo con il Sig. Roberto Rotatori | 1.500,00 |

**Totali Delibera nr. 1023 del 04/12/2017** **1.500,00**

**Il provvedimento amministrativo presenta la necessaria disponibilità**

***Segretario Generale***
*Dott. Simone Perillo*

***Presidente***
*Avv. Mario Di Paola*

Data Delibera **04/12/2017** N. **1024**

Dipartimento: **COMPLETO**

## Nomina Commissione Gare e Percorsi di Concorso Completo per l'anno 2017

### IL CONSIGLIO FEDERALE

| | |
|---|---|
| VISTO | l'art. 30 dello Statuto Federale; |
| CONSIDERATE | le molte differenze tecniche e le diversità dei percorsi di Cross Country a livello nazionale; |
| VALUTATA | la necessità di omologare i suddetti percorsi attarverso la stesura delle Linee Guida per i percorsi di Cross-Country; |
| VISTA | inoltre la necessità di di avere dei Consulenti per i Comitati Organizzatori per la buona riuscita delle gare in particolar modo per le Manifestazioni Federali; |
| INDIVIDUATI | i Sig.ri Francesco Finocchiaro (001615/G), Giovanni Masci (003310/G), Massimo Ramires (001728/E) e Roberto Rotatori (001628/B) come persone idonee a ricoprire tale incarico; |
| SU PROPOSTA | del Direttore Sportivo, Francesco Girardi; |

### DELIBERA

di nominare, al fine di procedere alla stesura delle Linee Guida per i percorsi di Cross-Country, la Commissione Gare e Percorsi di Concorso Completo per l'anno 2017 come di seguito indicato:

- Francesco Finocchiaro - 001615/G
- Giovanni Masci - 003310/G
- Massimo Ramires - 001728/E
- Roberto Rotatori - 001628/G

La presente delibera non comporta spese per il Dipartimento Completo in quanto l'incarico verrà svolto a titolo onorifico per l'anno 2017.

***Segretario Generale***
*Dott. Simone Perillo*

***Presidente***
*Avv. Marco Di Paola*

Data Delibera **04/12/2017** N. **1025**

Dipartimento: **DRESSAGE**

**Integrazione delibera n. 541 del 20/06/2017, riguardante la partecipazione ai Campionati Europei Junior, Young Rider e Children di Dressage Roosendaal (NED) 7/13 agosto 2017.**

## IL CONSIGLIO FEDERALE

| | |
|---|---|
| VISTO | l'art. 30 dello Statuto Federale; |
| PRESO ATTO | della delibera n. 541 del 20/06/2017, dove veniva deliberata la trasferta ai Campionati Europei Juniores, Young Riders e Children di Dressage a Roosendaal (NED) 7/13 agosto 2017 e dove veniva incaricato il Dott. Marco Eleuteri a seguire le squadre durante la trasferta; |
| CONSIDERATO | che il Dott. Marco Eleuteri ha dovuto fornire la sua assistenza professionale per 1 giorno in più rispetto ai giorni preventivati nella delibera di cui sopra, in quanto è stato anticipato l'arrivo dei cavalli di 1 giorno; |
| CONSIDERATO | che erroneamente nella delibera di cui sopra non erano stati considerati i trattamenti quantificati in €100,00 al giorno, per un totale nella trasferta di € 700,00, cifra prevista nel bilancio; |
| CONSIDERATO | che l'integrazione del giorno in più ha comportato maggiori spese di trasferta; |
| SU PROPOSTA | del Responsabile del Dipartimento Dressage e acquisito il parere favorevole del Direttore Sportivo e del Consigliere di riferimento Grazia Basano. |

## DELIBERA

di autorizzare l'integrazione della delibera n. 541 riguardante la trasferta Campionati Europei Junior/Young Rider Children Roosendaal 2017, per quanto concerne il compenso, i trattamenti e le spese sostenute dal Dott. Marco Eleuteri, come di seguito riportato:

Compenso di € 250,00 - OB 1.01.01.01.04 CEB 004
Trattamenti di € 700,00 - OB 1.01.01.01.04 CEB 004
Integrazione delle spese di € 136,83 - OB 1.01.01.02.01 CEB 001

**IMPEGNI**

| Anno | CRAM | Voce di spesa | Obiettivo/Funz. | Causale | Imp.provv. |
|---|---|---|---|---|---|
| 2017 | 1.204. - DRESSAGE | CEB.001 | 1.01.01.02.01 | Integrazione delibera n. 541 del 20/06/2017, riguardante la partecipazione ai Campionati Europei Junior, Young Rider e Children di Dressage Roosendaal (NED) 7/13 agosto 2017. | 136,83 |
| 2017 | 1.204. - DRESSAGE | CEB.004 | 1.01.01.01.04 | Integrazione delibera n. 541 del 20/06/2017, riguardante la partecipazione ai Campionati Europei Junior, Young Rider e Children di Dressage Roosendaal (NED) 7/13 agosto 2017. | 950,00 |
| | | | | **Totali Delibera nr. 1025 del 04/12/2017** | **1.086,83** |

**Il provvedimento amministrativo presenta la necessaria disponibilità**

***Segretario Generale***
*Dott. Simone Perillo*

***Presidente***
*Avv. Marco Di Paola*

Data Delibera **04/12/2017** N. **1027**

Dipartimento: **DRESSAGE**

**Fornitura materiale per premiazioni Finale Coppa Italia anno 2017.**

## IL CONSIGLIO FEDERALE

| | |
|---|---|
| VISTO | l'art. 30 dello Statuto Federale; |
| CONSIDERATO | il calendario delle manifestazioni federali, deliberato con provvedimento n. 801 del 29/11/2016, che prevede lo svolgimento del circuito della Coppa Italia Dressage nell' anno 2017; |
| PRESO ATTO | del programma della Coppa Italia Dressage, deliberato con provvedimento n.16 del 12/01/2017, che prevede una classifica finale, che decreta i vincitori della Coppa Italia 2017 nelle diverse categorie, per i primi 5 classificati, considerando le migliori 3 percentuali ottenute nelle prove di uno stesso livello; |
| RITENUTO | opportuno prevedere dei premi per i vincitori della Finale Coppa Italia Dressage per ciascuna delle categorie, potendo quantificare la relativa spesa solo dopo lo svolgimento dell' ultima tappa, prevista nei giorni 24/26 novembre u.s.; |
| PRESO ATTO | del preventivo allegato alla presente delibera; |
| SU PROPOSTA | del Responsabile del Dipartimento Dressage e acquisito il parere favorevole del Direttore Sportivo e del Consigliere di riferimento Grazia Basano. |

## DELIBERA

autorizzare l'acquisto del materiale per premiazioni della Finale Coppa Italia anno 2017, per un importo pari ad €904.02

**IMPEGNI**

| Anno | CRAM | Voce di spesa | Obiettivo/Funz. | Causale | Imp.provv. |
|---|---|---|---|---|---|
| 2017 | 1.204. - DRESSAGE | CEB.018 | 1.01.01.02.01 | Fornitura materiale per premiazionioni Finale Coppa Italia 2017. | 904,02 |

**Totali Delibera nr. 1027 del 04/12/2017** **904,02**

**Il provvedimento amministrativo presenta la necessaria disponibilità**

***Segretario Generale***

*Dott. Simone Perillo*

***Presidente***

*Avv. Marco Di Paola*

Data Delibera **04/12/2017** N. **1028**

Dipartimento: **FUNZIONAMENTO**

## REGOLAMENTO GENERALE FISE-LIBRO I

### IL CONSIGLIO FEDERALE

| | |
|---|---|
| VISTO | l'art. 30 dello Statuto Federale; |
| VALUTATO | l'obiettivo di razionalizzare, sintetizzare, eliminare duplicazioni, sovrapposizioni e contraddizioni dei molteplici documenti e circolari FISE reperiti all'interno del sistema regolamentare della Federazione; |
| RITENUTO OPPORTUNO | semplificare il sistema normativo della FISE per tutti gli operatori ed i tesserati, creando dei Testi Unici; |
| VISTO | l'allegato Regolamento Generale, elaborato con ampia condivisione da parte dei componenti del Consiglio Federale, della Consulta, dei Comitati Regionali e pubblicato altresì in bozza sul sito federale al fine di tenere in debita considerazione i tanti suggerimenti ricevuti; |
| RITENUTO | esaustivo e rispondente alle esigenze espresse in premessa, il testo così elaborato; |

### DELIBERA

di approvare il testo allegato del Regolamento Generale della FISE e curarne la trasmissione al CONI per quanto conseguente.

***Segretario Generale***

*Dott. Simone Perillo*

***Presidente***

*Avv. Marco Di Paola*

Federazione Italiana Sport Equestri

# Regolamento Generale
# F.I.S.E.

**EDIZIONE 2018**

**Approvato con Delibera del Consiglio Federale del 05 dicembre 2017**

# PREMESSA

**Il presente Regolamento Generale è stato redatto con l'obiettivo di razionalizzare, sintetizzare, eliminare duplicazione, sovrapposizioni e contraddizioni dei molteplici documenti e circolari F.I.S.E. reperiti all'interno del sistema regolamentare della Federazione.**

**La finalità principale è rendere semplice e comprensibile il sistema normativo della F.I.S.E. per tutti gli operatori ed i tesserati, consentendo agli stessi di avere un unico testo di riferimento per le tematiche di carattere generale.**

**Legenda: testi negli articoli in colore rosso per collegamento e download*.**

**(* funzione che sarà abilitata quando il sistema informativo sarà adeguato)**

# LIBRO I

# NORME ATTUATIVE DI CARATTERE GENERALE

## TITOLO I

## FONTI E ATTIVITA'

### Art. 1 – Fonti Normative

1.1. Costituiscono fonti in ordine gerarchico: le leggi e i regolamenti dello Stato e degli enti gerarchicamente subordinati, lo Statuto e i regolamenti del CONI, lo Statuto Federale, il Codice Mondiale Antidoping (WADA), il FEI Equine Anti-Doping and Controlled Medication Regulations, il Codice di Comportamento Sportivo del CONI, le direttive del CONI, le norme del CIO e del CIP, le norme del presente Regolamento, le disposizioni di specifici Regolamenti della specifica disciplina e/o attività e/o materia che, deliberati dal Consiglio Federale, regolano le attività organizzative ed agonistiche, eventuali programmi sportivi di disciplina e/o di specifici eventi e/o di attività, deliberati dal Consiglio Federale.

1.2. In caso di contrasto prevale la regola gerarchicamente superiore o quella più restrittiva sempre nel rispetto di quella generale di rango gerarchico superiore.

1.3. Eventuali circolari emanate dal Presidente Federale e/o dal Segretario Generale vincolano solo i soggetti gerarchicamente subordinati – dipendenti F.I.S.E., collaboratori, consulenti - in base allo Statuto e/o a rapporti di servizio. Le circolari e/o le direttive del Presidente Federale e/o del Segretario Generale e/o dei Direttori Sportivi e/o dei Responsabili di Uffici e Dipartimenti, non possono contrastare e/o modificare lo Statuto e/o i Regolamenti e/o le materie, le attività e i compiti attribuiti dallo Statuto al Consiglio Federale o ai Comitati Regionali.

1.4. Il Regolamento di Giustizia, le Norme Sportive Antidoping del CONI e le disposizioni del presente Regolamento Generale per gli aspetti di carattere pubblicistico di cui all'art. 23 dello Statuto CONI devono essere approvati, ai fini sportivi, dalla Giunta Nazionale del CONI che ne valuta la conformità alla legge, allo Statuto del Coni e ai principi fondamentali nonché agli indirizzi e ai criteri deliberati dal Consiglio Nazionale del CONI.

1.5. Alle manifestazioni internazionali che si svolgono in Italia nelle discipline di competenza (Salto Ostacoli, Concorso Completo, Dressage, Endurance, Attacchi, Volteggio, Reining, Paralimpica) si applicano i regolamenti e le direttive emanate dalla

F.E.I.. Le normative F.E.I. si applicano inoltre in ogni fattispecie espressamente richiamata dai singoli Regolamenti delle relative Discipline.

1.6. F.I.S.E. aderisce quale affiliata a European Equestrian Federation (EEF), Federazione Horse Ball (FIHB), Federation of International Polo (FIP), Federation of Horses in Education and Therapy International (HETI), International Group for Equestrian Qualification (IGEQ), International Mounted Games Association (IMGA), World Association for Working Equitation (WAWE). Alle manifestazioni internazionali che si svolgono in Italia nelle discipline di competenza si applicano i regolamenti e le direttive emanate da tali organismi. Le normative emanate da questi si applicano, inoltre, in ogni fattispecie espressamente richiamata dai singoli Regolamenti delle relative Discipline.

**Art. 2 - Attività federale**

2.1 L'attività della F.I.S.E. è disciplinata dallo Statuto e dai Regolamenti federali in armonia con la normativa dettata dal CONI e con gli indirizzi della Federazione Equestre Internazionale (F.E.I.) e degli altri organismi nazionali e internazionali di cui la F.I.S.E. è membro.

2.2 La Federazione è competente a regolamentare nell'attività svolta il doping equino (Regolamento Antidoping Equino F.I.S.E.) mentre è di competenza esclusiva del CONI la regolamentazione del doping umano (Codice Mondiale Antidoping (WADA), Norme Sportive Antidoping del CONI).

2.3 La F.I.S.E. svolge attività sportiva ed attività di formazione.

2.3.1 **Attività sportiva:** L'attività sportiva è agonistica o non agonistica in quanto ludico-addestrativa-promozionale. La F.I.S.E., come indicato nell'art. 1.2 Statuto Federale, ha **competenza:**

- ✓ in **tutte** le discipline praticate con il cavallo;
- ✓ **esclusiva agonistica** nelle discipline riconducibili alla Federazione Equestre Internazionale (F.E.I.) (Salto Ostacoli, Concorso Completo, Dressage, Endurance, Attacchi, Volteggio, Reining, Paralimpica) e nelle discipline Horse Ball e Polo.

2.3.2 **Attività di formazione:**

2.3.2.1 **Formazione cavaliere:**

Ogni cavaliere, per svolgere attività agonistica o non agonistica in enti affiliati/aggregati F.I.S.E., deve essere tesserato alla Federazione. I Regolamenti di ogni disciplina stabiliscono specificamente i requisiti abilitanti alla partecipazione all'attività ludica-addestrativa e all'attività agonistica e le modalità di rilascio delle specifiche patenti.

- Regolamento Disciplina Concorso Completo
- Regolamento Disciplina Dressage
- Regolamento Disciplina Endurance
- Regolamento Disciplina Attacchi
- Regolamento Disciplina Volteggio
- Regolamento Disciplina Reining
- Regolamento Disciplina Paralimpica
- Regolamento Disciplina Horse Ball
- Regolamento Disciplina Polo
- Regolamento Disciplina Cross Country
- Regolamento Disciplina Monta da lavoro, Equitazione di Campagna, Turismo Equestre-Point to Point-Trekking e Orienteering
- Regolamento Equitazione Americana
- Regolamento Attività ludica-addestrativa, Mounted Games (Elite), Gimkane
- Regolamento Interventi Assistiti con il cavallo e Sport Integrati in Equitazione (già Riabilitazione Equestre)
- Regolamento Attività Equestre di Tradizione e Rassegne

2.3.2.2 **Formazione Quadri Tecnici:**

La Federazione prevede iter formativi specifici per ogni disciplina equestre (Formazione Quadri Tecnici)

# TITOLO II

# AFFILIAZIONI / AGGREGAZIONI

## Art. 3 - Affiliazione/aggregazione

3.1. La Federazione regolamenta i requisiti e la procedura (affiliazioni/aggregazioni) per ottenere l'affiliazione e l'aggregazione, come definite rispettivamente dagli artt. 4 e 15 Statuto Federale.

3.2. Si definiscono genericamente "enti" i soggetti giuridici costituiti in forma di associazione sportiva dilettantistica, o società sportiva dilettantistica e/o altro soggetto similare che dovesse essere introdotto per tali finalità dalle leggi dello Stato, che hanno i requisiti per essere affiliati e/o aggregati e/o sono affiliati/aggregati.

3.3. Non è ammessa la richiesta di affiliazione/aggregazione proposta per il tramite di Comitato Regionale geograficamente diverso da quello di appartenenza del richiedente. Nel caso delle affiliate per sede del richiedente si intende quella ove il richiedente dispone dell'impianto sportivo di cui al successivo punto 5.1.11 e non quella legale o amministrativa.

3.4. Il legale rappresentante dell'ente affiliato/aggregato deve impegnarsi e garantire alla F.I.S.E. il tesseramento di tutti coloro che svolgono attività sportiva, agonistica e non, presso il proprio impianto salvo che non siano già tesserati F.I.S.E. tramite altro affiliato/aggregato, anche al fine di garantire le coperture assicurative previste dalle disposizioni vigenti. Deve, altresì, garantire il rinnovo annuale dei tesseramenti nei termini determinati dal presente regolamento.

3.5. Tutti i cavalli che svolgono attività di cui al precedente art. 2.3.1 presso un ente affiliato/aggregato devono essere iscritti annualmente nei termini determinati dal presente regolamento ai ruoli federali del cavallo atleta.

3.6. Gli enti affiliati/aggregati alla F.I.S.E. garantiscono la sicurezza e il benessere dei cavalieri, dei cavalli e dei terzi all'interno dei propri impianti.

3.7. L'ente affiliato/aggregato è responsabile in via esclusiva di ogni necessaria autorizzazione e/o concessione da richiedere alle autorità amministrative competenti e del rispetto delle norme edilizie, igienico-sanitarie, di sicurezza, antincendio e, comunque, di ogni norma di legge e/o regolamentare per la costruzione e/o il mantenimento del proprio impianto sportivo e/o della sua manutenzione, vigilanza e controllo e per l'accesso del pubblico nell'impianto anche durante eventuali manifestazioni sportive.

3.8. La F.I.S.E., pertanto, non è responsabile né risponde in alcun modo e a qualsiasi titolo nei confronti dei tesserati e/o di terzi delle violazioni da parte dell'ente

affiliato/aggregato degli obblighi di cui sopra, essendo le proprie competenze esclusivamente afferenti all'indirizzo e controllo degli aspetti sportivi dell'attività degli affiliati/aggregati.

3.9. Le istanze di affiliazione e di aggregazione sono sottoposte all'esame del Consiglio Federale al primo Consiglio utile successivo all'invio telematico da parte del Comitato Regionale alla Segreteria Generale, esaurita la fase istruttoria di cui all'art. 26 del presente Regolamento. Sia nel caso di accoglimento che di rigetto, F.I.S.E. invia tempestivamente comunicazione all'interessato. In caso di accoglimento l'affiliazione o l'aggregazione decorrono dalla data della relativa delibera consiliare.

3.10. Gli enti affiliati - successivamente alla delibera del Consiglio Federale di cui all'art. 4.2 Statuto - provvedono entro il termine comunicato dal CONI all'iscrizione presso il Registro CONI per il conseguente riconoscimento ai fini sportivi e per fruire del previsto regime fiscale. A tal fine F.I.S.E. provvede ad effettuare comunicazione al CONI, trasmettendo i dati dell'ente di nuova affiliazione. L'ente deve poi autonomamente provvedere a perfezionare l'iscrizione al Registro CONI, inserendo gli ulteriori dati richiesti dal CONI.

3.11. Tutte le autocertificazioni previste dal presente Regolamento Generale o dai Regolamenti della specifica disciplina devono essere rilasciate nella forma di Dichiarazione Sostitutiva di Certificazione ai sensi dell'art. 46 D.P.R. 28.12.2000 n. 445 e ss.mm. ed accompagnate dal documento d'identità in corso di validità del sottoscrittore.

# CAPO I

## AFFILIAZIONE

### Art. 4 - Affiliazione: norme generali

4.1. L' ente che acquisisce l'affiliazione senza richiedere ulteriori abilitazioni di cui al Capo II del presente Regolamento può:

4.1.1. esercitare il diritto al voto, acquisita l'anzianità di 12 mesi e sussistendo le condizioni di cui allo Statuto Federale e al Regolamento Generale;

4.1.2. svolgere attività sportiva non agonistica, ludico addestrativa, di avviamento allo sport, promozionale, con ponies e cavalli;

4.1.3. rilasciare/rinnovare autorizzazioni a montare non agonistiche a tesserati sia minorenni che maggiorenni;

4.1.4. rinnovare le autorizzazioni a montare agonistiche ai tesserati maggiorenni;
4.1.5. rinnovare le autorizzazioni a montare agonistiche ai tesserati minori di età, in coerenza alle abilitazioni previste in funzione del livello posseduto dall'Istruttore o Tecnico che attesta svolgere la propria attività presso l'ente;
4.1.6. fregiarsi della qualifica di "affiliato F.I.S.E." ed abbinare il proprio logo e la propria immagine a quella di F.I.S.E. nelle forme e modalità determinate nell'apposito Libro del presente Regolamento.

4.2. Oltre quanto al precedente art. 4.1, l'ente che richiede oltre all'affiliazione anche eventuali ulteriori abilitazioni di cui Capo II del presente Regolamento può inoltre:
4.2.1. svolgere attività sportiva agonistica in coerenza alle abilitazioni previste in funzione del livello posseduto dall'Istruttore o Tecnico che attesta svolgere la propria attività presso l'ente;
4.2.2. rilasciare/rinnovare le autorizzazioni a montare agonistiche in coerenza alle abilitazioni previste in funzione del livello posseduto dall'Istruttore o Tecnico che attesta svolgere la propria attività presso l'ente.

4.3. La Federazione si riserva di verificare la sussistenza dei requisiti autocertificati dal legale rappresentate dell'ente richiedente l'affiliazione per il tramite di un Delegato all'uopo nominato. L'eventuale accertamento della non sussistenza in toto o in parte dei requisiti autocertificati comporta la responsabilità disciplinare del dichiarante.

4.4. L'ente affiliato deve garantire l'accesso agli impianti ai Delegati nominati dalla F.I.S.E. per eventuali controlli.

**Art. 5 - Affiliazione: requisiti**

5.1 L' ente che richiede l'affiliazione deve avere e documentare i seguenti requisiti:
5.1.1. atto costitutivo sottoscritto dagli associati fondatori;
5.1.2. statuto ASD o SSD, e/o altro soggetto similare che dovesse essere introdotto per tali finalità dalle leggi dello Stato:
a) ispirato al principio di democraticità interna;
b) contenente l'obbligo di conformarsi alle norme e alle direttive CONI, nonché allo Statuto e ai regolamenti F.I.S.E.;
c) prevedente l'assenza dello scopo di lucro;
d) prevedente l'obbligo di reinvestire tutti gli utili prodotti per le finalità societarie (*F.I.S.E. rende disponibile sul proprio sito un format di statuto che può essere oggetto di variazione purché rispetti i vincoli elencati alle lettere a), b), c) e d) che precedono);*
5.1.3. dati anagrafici dell'ente e indirizzo PEC;
5.1.4. certificato attribuzione Codice Fiscale/Partita IVA;
5.1.5. esclusivamente per le ASD, elenco nominativo con anagrafiche di almeno 10 associati con diritto di voto *(requisito non richiesto per SSD rl, spa e cooperative);*

5.1.6. elenco nominativo con anagrafiche degli organi elettivi con le rispettive cariche secondo le norme statutarie, nonché copia del verbale di Assemblea che ha provveduto all'elezione, rispettando il divieto per gli amministratori di ricoprire cariche sociali in altri enti affiliati o aggregati alla F.I.S.E.;

5.1.7. autocertificazione di ciascuno dei componenti degli organi sociali, Presidente compreso, di non essere stato assoggettato a condanne per delitti dolosi o a radiazioni o a sospensioni per un periodo superiore ad 1 anno dall'attività agonistica o da una carica o incarico Federale o sociale, come previsto dall'art. 4.4 Statuto;

5.1.8. dichiarazione, sottoscritta dal legale rappresentate dell'ente, di essere consapevole della responsabilità esclusiva dell'ente relativamente all'ottenimento di tutte le autorizzazioni amministrative necessarie e all'ottemperanza delle normative comunali/regionali/nazionali in vigore, come da "dichiarazione di responsabilità e consapevolezza" allegata al presente Regolamento Generale;

5.1.9. autocertificazione del legale rappresentante dell'ente richiedente attestante la disponibilità giuridica esclusiva di un impianto sportivo valevole per l'intero anno solare per cui si richiede l'affiliazione *(non può essere richiesta l'affiliazione da due soggetti diversi che dispongano dello stesso impianto a meno che l'impianto non sia divisibile, consentendo a* ciascun affiliato *di ottemperare ai requisiti richiesti per le diverse specialità);*

5.1.10. ai sensi dell'art. 4.3 Statuto Federale, presenza di 10 patentati entro 1 mese dalla data di affiliazione, escluse patenti promozionali (*si considerano tali le patenti: scolastica, giornaliera, battesimo della sella*);

5.1.11. autocertificazione del legale rappresentante dell'ente richiedente attestante la dotazione di cui dispone l'ente riferita ad impianti, attrezzature e cavalli/pony, con allegata documentazione fotografica e planimetrica che dettagli i luoghi e le dimensioni dei campi e dei box.
Da tale autocertificazione deve risultare la sussistenza di un impianto sportivo che disponga di:

a. almeno 1 campo di addestramento con fondo in sabbia o in erba di superficie minima metri quadri 800, con recinzione infissa al suolo idonea per altezza e materiale, priva di spigoli vivi;
b. almeno n. 5 box, in muratura o prefabbricati, idonei per il benessere del cavallo/pony o n. 5 capannine idonee a garantire il riparo del cavallo/pony e con paddock idonei di superficie adeguata al movimento libero del cavallo/pony, dotati di abbeveratoi con acqua pulita, con recinzione naturale o infissa al suolo idonea per altezza e materiale, priva di spigoli vivi;

c. elenco nominativo di almeno n. 5 cavalli/pony stabilmente scuderizzati presso l'ente richiedente, anche se non di proprietà dell'ente, idonei alla pratica dello sport equestre, regolarmente tesserati da parte dell'ente affiliando o da associati dell'ente medesimo;
d. servizi igienico-sanitari;

5.1.12. Istruttore Federale I livello o Tecnico Attività Ludica-addestrativa o Tecnico Equitazione di Campagna I livello o altri Tecnici di livello equivalente in regola con il rinnovo del tesseramento e con l'aggiornamento professionale (ogni Tecnico potrà essere di riferimento per un solo ente affiliato a partire dal 1.1.2019) che deve autocertificare di prestare attività in via prevalente per l'ente richiedente;

5.1.13. versamento quota annuale di affiliazione che è comprensiva del tesseramento dei membri del Consiglio Direttivo (compresi organi direttivi dei Gruppi Sportivi Militari, anche se designati dalle competenti autorità amministrative), esclusi i rappresentati dei cavalieri, dei cavalieri proprietari e dei tecnici. Detto versamento deve avvenire nei termini indicati nelle successive disposizioni "Prima affiliazione" o "Rinnovo affiliazione".

5.2. Il legale rappresentante dell'ente può richiedere – in fase di affiliazione, o successivamente - la registrazione di uno o più ulteriori impianti sportivi, che dispongano almeno di requisiti di cui al precedente punto 5.1.11. La registrazione di uno o più ulteriori impianti consente di beneficiare anche per questi impianti dei diritti dell'ente affiliato.

5.3. L'affiliazione cessa, ai sensi dell'art. 8 dello statuto, qualora:

a. l'ente affiliato comunichi formalmente alla F.I.S.E. la propria volontà di recesso;
b. l'ente sia sciolto e/o cessi l'attività al termine della fase di liquidazione;
c. l'ente non provveda al rinnovo dell'affiliazione entro l'anno successivo a quello dell'ultimo regolare rinnovo;
d. l'ente, nell'arco di mesi dodici, non svolga attività sportiva documentata dalla partecipazione di almeno un proprio tesserato a manifestazioni organizzate da F.I.S.E. o da questa autorizzata ed inserite nei calendari della Federazione, o alternativamente, non abbia svolto, nell'arco di mesi dodici, attività didattica documentata dalla presenza di 10 patentati, escluse patenti promozionali (si considerano tali le patenti: scolastica, giornaliera, battesimo della sella).

# CAPO II

## ABILITAZIONI PER ENTI AFFILIATI

### Art. 6 - Norme generali relative alle abilitazioni per lo svolgimento dell'attività sportiva agonistica e per il relativo rilascio/rinnovo delle autorizzazioni a montare

6.1. All'atto dell'affiliazione o successivamente, l'ente può richiedere una o più abilitazioni per le discipline di cui all'art. 1.2 Statuto Federale se in possesso dei seguenti ulteriori requisiti che devono essere autocertificati dal legale rappresentante dell'ente richiedente, allegando documentazione fotografica e planimetrica, se diversa e/o ulteriore rispetto a quella di cui all'art. 5.1.11.

6.2. La Federazione si riserva di verificare la sussistenza dei requisiti autocertificati dal legale rappresentate dell'ente richiedente l'affiliazione per il tramite di un Delegato all'uopo nominato. L'eventuale accertamento della non sussistenza in toto o in parte dei requisiti autocertificati comporta la responsabilità disciplinare del dichiarante.

6.3. L'ente affiliato deve garantire l'accesso agli impianti a Delegati nominati dalla F.I.S.E. per eventuali controlli.

6.4. Per ogni ulteriore disciplina di cui l'ente affiliato chiede abilitazione deve disporre di Istruttore Federale I livello o Tecnico Attività Ludica-addestrativa o Tecnico Equitazione di Campagna I livello o altri Tecnici di livello equivalente in regola con il rinnovo del tesseramento e con l'aggiornamento professionale (ogni Istruttore o Tecnico potrà essere di riferimento per un solo ente affiliato a partire dal 1.1.2019) che deve autocertificare prestare attività in via prevalente per l'ente richiedente.

### Art. 7 - Abilitazione per lo svolgimento attività sportiva agonistica Discipline Olimpiche: Concorso Completo, Dressage, Salto Ostacoli

7.1. Per l'abilitazione l'ente affiliato deve documentare con relativa autocertificazione, la sussistenza dei seguenti ulteriori requisiti:

i. Il campo di addestramento di cui all'art. 5.1.11 sub a) deve avere una superficie minima non inferiore a metri quadri 1200 con recinzione infissa al suolo idonea per altezza e materiale, priva di spigoli vivi;

ii. oltre ai box di cui all'art. 5.1.11 sub b), ulteriori n. 5 box in muratura o prefabbricati idonei per il benessere del cavallo/pony;

iii. oltre ai cavalli/pony di cui all'art. 5.1.11 lett. c), ulteriori n. 5 cavalli/pony stabilmente scuderizzati presso l'ente richiedente, anche se non di proprietà

dell'ente, idonei alla pratica dello sport equestre, regolarmente tesserati da parte dell'ente affiliando o da associati dell'ente medesimo;

iv. locale selleria;

v. spogliatoi per atleti;

vi. Istruttore Federale II livello Discipline Olimpiche in regola con il rinnovo del tesseramento e con l'aggiornamento professionale che deve autocertificare di prestare attività in via prevalente per l'ente richiedente (ogni Istruttore potrà essere di riferimento per un solo ente affiliato a partire dal 1.1.2019);

vii. versamento quota annuale per l'abilitazione allo svolgimento dell'attività sportiva agonistica Discipline Olimpiche.

7.2. L'ente abilitato può rilasciare/rinnovare tutte le autorizzazioni a montare non agonistiche e rilasciare/rinnovare tutte le autorizzazioni a montare agonistiche Discipline Olimpiche in funzione del livello posseduto dall'Istruttore.

**Art. 8 - Abilitazione per lo svolgimento attività sportiva agonistica Endurance**

8.1. Per l'abilitazione l'ente affiliato deve documentare con relativa autocertificazione la sussistenza dei seguenti ulteriori requisiti:

a) un Tecnico di disciplina abilitato al rilascio delle patenti relative alla specifica disciplina, in regola con il rinnovo del tesseramento e con l'aggiornamento professionale che deve autocertificare di prestare attività in via prevalente per l'ente richiedente (ogni Tecnico potrà essere di riferimento per un solo ente affiliato a partire dal 1.1.2019);

b) locale selleria;

c) spogliatoio per atleti;

d) versamento quota annuale per l'abilitazione allo svolgimento attività sportiva agonistica Endurance.

8.2. L'ente abilitato può rilasciare/rinnovare tutte le autorizzazioni a montare non agonistiche e rilasciare/rinnovare tutte le autorizzazioni a montare agonistiche della disciplina Endurance in funzione del livello posseduto dal Tecnico.

**Art. 9 - Abilitazione per lo svolgimento attività sportiva agonistica Attacchi**

9.1. Per l'abilitazione l'ente affiliato deve documentare con relativa autocertificazione la sussistenza dei seguenti ulteriori requisiti:

a) il campo di addestramento di cui all'art. 5.1.11 sub a) può essere anche con fondo erboso e deve avere dimensioni minime metri quadrati 1800;

b) un Tecnico di disciplina abilitato al rilascio delle patenti relative alla specifica disciplina, in regola con il rinnovo del tesseramento e con l'aggiornamento professionale che deve autocertificare di prestare attività in via prevalente per

l'ente richiedente (ogni Tecnico potrà essere di riferimento per un solo ente affiliato a partire dal 1.1.2019);

c) locale selleria;
d) spogliatoio per atleti;
e) presenza nella dotazione dell'ente di almeno un attacco;
f) versamento quota annuale per l'abilitazione allo svolgimento dell'attività sportiva agonistica Attacchi.

9.2. L'ente abilitato può rilasciare/rinnovare tutte le autorizzazioni a montare non agonistiche e rilasciare/rinnovare tutte le autorizzazioni a montare agonistiche della disciplina Attacchi in funzione del livello posseduto dal Tecnico.

**Art. 10 - Abilitazione per lo svolgimento attività sportiva agonistica Volteggio**

10.1 Per l'abilitazione l'ente affiliato deve documentare con relativa autocertificazione la sussistenza dei seguenti ulteriori requisiti:

a) un Tecnico di disciplina abilitato al rilascio delle patenti relative alla specifica disciplina, in regola con il rinnovo del tesseramento e con l'aggiornamento professionale che deve autocertificare di prestare attività in via prevalente per l'ente richiedente (ogni Tecnico potrà essere di riferimento per un solo ente affiliato a partire dal 1.1.2019);
b) presenza nella dotazione dell'ente di almeno un cavallo finto e di un fascione da volteggio;
c) locale selleria;
d) spogliatoio per atleti;
e) versamento quota annuale per l'abilitazione allo svolgimento attività sportiva agonistica Volteggio;

10.2 L'ente abilitato può rilasciare/rinnovare tutte le autorizzazioni a montare non agonistiche e rilasciare/rinnovare tutte le autorizzazioni a montare agonistiche della disciplina Volteggio in funzione del livello posseduto dal Tecnico.

**Art. 11 - Abilitazione per lo svolgimento attività sportiva agonistica Reining**

11.1 Per l'abilitazione l'ente affiliato deve documentare con relativa autocertificazione la sussistenza dei seguenti ulteriori requisiti:

a) il campo di addestramento deve avere dimensioni minime metri quadrati 1.200 con recinzione infissa al suolo idonea per altezza e materiale idoneo, priva di spigoli vivi;
b) locale selleria;
c) spogliatoi per atleti;

d) un Tecnico di disciplina abilitato al rilascio delle patenti relative alla specifica disciplina, in regola con il rinnovo del tesseramento e con l'aggiornamento professionale che deve autocertificare di prestare attività in via prevalente per l'ente richiedente (ogni Tecnico potrà essere di riferimento per un solo ente affiliato a partire dal 1.1.2019);
f) versamento quota annuale per l'abilitazione allo svolgimento dell'attività sportiva agonistica Reining.

11.2 L'ente abilitato può rilasciare/rinnovare tutte le autorizzazioni a montare non agonistiche e rilasciare/rinnovare tutte le autorizzazioni a montare agonistiche della disciplina Reining in funzione del livello posseduto dal Tecnico.

**Art. 12 - Abilitazione per lo svolgimento attività sportiva agonistica Paralimpica**

12.1 Per l'abilitazione l'ente affiliato deve documentare con relativa autocertificazione la sussistenza dei seguenti ulteriori requisiti:
a) un Tecnico di Equitazione Paralimpica abilitato al rilascio delle patenti relative alla specifica disciplina, in regola con il rinnovo del tesseramento e con l'aggiornamento professionale che deve autocertificare di prestare attività in via prevalente per l'ente richiedente (ogni Tecnico potrà essere di riferimento per un solo ente affiliato a partire dal 1.1.2019);
b) ausili idonei (pedana o scivolo per la salita a cavallo);
c) cavalli idonei per la specifica attività;
d) versamento quota annuale per l'abilitazione allo svolgimento attività agonistica Paralimpica.

12.2 L'ente abilitato può rilasciare/rinnovare tutte le autorizzazioni a montare non agonistiche e rilasciare/rinnovare tutte le autorizzazioni a montare agonistiche della disciplina Paralimpica in funzione del livello posseduto dal Tecnico.

**Art. 13 - Abilitazione per lo svolgimento attività sportiva agonistica Horse Ball**

13.1 Per l'abilitazione l'ente affiliato deve documentare con relativa autocertificazione la sussistenza dei seguenti ulteriori requisiti:
a) il campo di addestramento deve avere dimensioni minime metri quadrati 1650 (preferibilmente con forma regolare metri 25 x metri 65) in sabbia indoor/outdoor con recinzione idonea per altezza e materiale, priva di spigoli vivi;
b) un Tecnico di disciplina abilitato al rilascio delle patenti relative alla specifica disciplina, in regola con il rinnovo del tesseramento e con l'aggiornamento professionale che deve autocertificare di prestare attività in via prevalente per l'ente richiedente (ogni Tecnico potrà essere di riferimento per un solo ente affiliato a partire dal 1.1.2019);

c) presenza nella dotazione dell'ente almeno di n. 2 canestri regolamentari provvisti di reti e di palla con maniglie;
d) locale selleria;
e) spogliatoio per atleti;
f) versamento quota annuale per l'abilitazione allo svolgimento dell'attività sportiva agonistica Horse Ball.

13.2 L'ente abilitato può rilasciare/rinnovare tutte le autorizzazioni a montare non agonistiche e rilasciare/rinnovare tutte le autorizzazioni a montare agonistiche della disciplina Horse Ball in funzione del livello posseduto dal Tecnico.

**Art. 14 - Abilitazione per lo svolgimento attività sportiva agonistica Polo**

14.1 Per l'abilitazione l'ente affiliato deve documentare con relativa autocertificazione la sussistenza dei seguenti ulteriori requisiti:
a) Il campo di addestramento può avere le dimensioni necessarie per il gioco Arena Polo: lunghezza: minimo metri 40, larghezza minimo metri 20, con recinzione infissa al suolo idonea per altezza e materiale, priva di spigoli vivi;
b) presenza nella dotazione dell'ente di attrezzatura idonea alla disciplina (palle, stecche, porte, ecc.);
c) locale selleria;
d) spogliatoio per atleti;
e) un Tecnico di disciplina abilitato al rilascio delle patenti relative alla specifica disciplina, in regola con il rinnovo del tesseramento e con l'aggiornamento professionale che deve autocertificare di prestare attività in via prevalente per l'ente richiedente (ogni Tecnico potrà essere di riferimento per un solo ente affiliato a partire dal 1.1.2019);
f) versamento quota annuale per l'abilitazione allo svolgimento dell'attività sportiva agonistica Polo.

14.2 L'ente abilitato può rilasciare/rinnovare tutte le autorizzazioni a montare non agonistiche e rilasciare/rinnovare tutte le autorizzazioni a montare agonistiche della disciplina Polo in funzione del livello posseduto dal Tecnico.

**Art. 15 – Norme generali relative alle abilitazioni per gli enti affiliati allo svolgimento delle attività di Cross Country, Monta da lavoro – Gimkane, Equitazione di Campagna, Turismo Equestre – Point to Point – Trekking e Orienteering, Equitazione Americana, Attività Equestri di Tradizione e Rassegna, Pony e Mounted Games ecc. e al relativo rilascio/rinnovo delle autorizzazioni a montare**

15.1 All'atto dell'affiliazione o successivamente, l'ente può richiedere una o più abilitazioni per le discipline di cui al presente articolo se in possesso dei seguenti ulteriori requisiti

che devono essere autocertificati dal legale rappresentante dell'ente richiedente, allegando documentazione fotografica e planimetrica, se diversa e/o ulteriore rispetto a quella di cui all'art. 5.1.11.

15.2 La Federazione si riserva di verificare la sussistenza dei requisiti autocertificati dal legale rappresentate dell'ente richiedente l'affiliazione per il tramite di un Delegato all'uopo nominato. L'eventuale accertamento della non sussistenza in toto o in parte dei requisiti autocertificati comporta la responsabilità disciplinare del dichiarante.

15.3 L'ente affiliato deve garantire l'accesso agli impianti a Delegati nominati dalla F.I.S.E. per eventuali controlli.

15.4 L'ulteriore Tecnico richiesto per le varie abilitazioni può risultare essere di riferimento per un solo ente affiliato a partire dal 1.1.2019.

**Art. 16 – Requisiti per le abilitazioni per gli enti affiliati allo svolgimento delle attività di cui F.I.S.E. ai sensi dell'art. 1.2 Statuto Federale è competente a regolamentare l'attività non in via esclusiva**

16.1 Per l'abilitazione l'ente affiliato deve documentare con relativa autocertificazione la sussistenza dei seguenti ulteriori requisiti:

a) un Tecnico di disciplina abilitato al rilascio delle patenti relative alla specifica disciplina, in regola con il rinnovo del tesseramento e con l'aggiornamento professionale che deve autocertificare di prestare attività in via prevalente per l'ente richiedente;
b) versamento quota annuale per l'abilitazione allo svolgimento alla specifica attività sportiva.

16.2 L'ente abilitato può rilasciare/rinnovare tutte le autorizzazioni a montare non agonistiche e rilasciare/rinnovare tutte le autorizzazioni a montare agonistiche della specifica disciplina in funzione del livello posseduto dal Tecnico.

**Art. 17 - Abilitazione per lo svolgimento di Sport Integrati in Equitazione e Interventi Assistiti con il cavallo e al relativo rilascio/rinnovo delle autorizzazioni a montare (in precedenza Riabilitazione Equestre)**

17.1 Per l'abilitazione a Sport Integrati in Equitazione l'ente affiliato deve attestare con relativa autocertificazione la sussistenza dei seguenti ulteriori requisiti:

a. un Tecnico di Equitazione Paralimpica o figura tecnica specializzata in Sport Integrati in Equitazione oltre all'Istruttore o al Tecnico di cui all'art. 5.1.12 qualora detta qualifica non sia già rivestita dalle figure tecniche sopra citate, che deve autocertificare di prestare attività in via prevalente per l'ente richiedente e che può svolgere le seguenti attività:

- AAA (intervento di tipo ludico ricreativo), attività presportiva e sport integrati se operanti figure tecniche specializzate in Sport Integrati e/o Tecnici di Equitazione Paralimpica;

b. essere dotato di ausili idonei (selle inglesi con maniglie estraibili e/o fascioni con maniglie, pedana o scivolo per la salita a cavallo);
c. essere dotato di cavalli idonei per la specifica attività;
d. essere dotato di servizi igienico-sanitari per disabili.

17.2 Per l'abilitazione a Interventi Assistiti con il Cavallo l'ente affiliato deve attestare con relativa autocertificazione la sussistenza dei seguenti ulteriori requisiti:

e. essere in regola con quanto disposto dalle "Linee guida nazionali per gli Interventi Assistiti con gli Animali" approvato il 25.3.2015 dalla Conferenza Permanente per i rapporti tra lo Stato, le Regioni e le Provincie autonome di Trento e Bolzano, in riferimento alle specifiche normative emanate dalla Regione di appartenenza dell'ente;
f. un Tecnico RE oltre all'Istruttore o al Tecnico di cui all'art. 5.1.12 qualora detta qualifica non sia già rivestita dal Tecnico RE, che deve autocertificare di prestare attività in via prevalente per l'ente richiedente e che può svolgere le seguenti attività:
    - AAA (intervento di tipo ludico ricreativo), attività presportiva e sport integrati se operanti figure tecniche specializzate in Sport Integrati e/o Tecnici di Equitazione Paralimpica;
    - EAA (interventi di tipo educativo) se operanti come Referenti di intervento le figure appartenenti all'area sanitaria;
    - TAA (terapia assistita con gli animali) se operanti come Referenti di intervento le figure appartenenti all'area sanitaria;
g. avvalersi della collaborazione di un Responsabile di Progetto e di un Medico Veterinario;
h. essere dotato di ausili idonei (selle inglesi con maniglie estraibili e/o fascioni con maniglie, pedana o scivolo per la salita a cavallo);
i. essere dotato di cavalli idonei per la specifica attività con certificazione sanitaria come indicato dalle Linee Guida;
j. essere dotato di servizi igienico-sanitari per disabili.

17.3 Tutte le figure sopra indicate per gli Interventi Assistiti con il Cavallo, di tipo tecnico, educativo, sanitario, devono possedere idonea abilitazione ai sensi delle Linee Guida sugli IAA e delle relative norme regionali. Nella formazione dell'equipe multidisciplinare si devono rispettare le indicazioni delle Linee Guida stabilite dall'Accordo tra Stato e Regioni e Provincie di Autonome Trento e Bolzano e dall'applicazione delle stesse che ogni Regione stabilisce con specifiche deliberazioni. Deve, comunque. essere presente un Tecnico F.I.S.E. con specifica formazione.

17.4 Le figure tecniche specializzate in Sport Integrati e/o Tecnici di Equitazione Paralimpica che devono essere di formazione F.I.S.E..

17.5 Il Tecnico RE deve acquisire entro il mese di marzo 2018, in base a quanto indicato nelle Linee Guida, il riconoscimento anche come “Coadiutore del cavallo”, al fine di mantenere le autorizzazioni da parte della F.I.S.E..

17.6 L’ente abilitato può rilasciare/rinnovare tutte le autorizzazioni a montare non agonistiche della specifica disciplina e rinnovare le eventuali patenti agonistiche degli Istruttori/Tecnici presenti nell’equipe.

17.7 Per l’abilitazione alle sopra descritte attività, il legale rappresentate dell’ente provvede a compilare e sottoscrivere per ogni rinnovo annuale modulistica appositamente predisposta.

17.8 Tale abilitazione non prevede il versamento della quota annuale.

# CAPO III

## OMOLOGAZIONE

### Art. 18 - Omologazione degli impianti sportivi agonistici: rinvio al Regolamento Tecnico Federale

18.1 In ossequio alla delibera CONI n. 1379/2008 gli impianti sportivi agonistici, nuovi od oggetto di ristrutturazione, che svolgano attività agonistiche inserite nel calendario federale devono essere omologati dalla Federazione Nazionale in base al Regolamento Tecnico Federale per l’Omologazione degli impianti.

18.2 Tale Regolamento tiene conto degli specifici requisiti tecnici delle diverse discipline equestri, olimpiche e non olimpiche, e consente di fornire una concreta e fondamentale tutela ai Comitati Organizzatori, evitando l’applicazione di più gravose disposizioni.

# CAPO IV

## AGGREGAZIONE

### Art. 19 - Aggregazione: norme generali

19.1 L' ente aggregato:

19.1.1 può svolgere attività ludica-addestrativa/ricreativa/amatoriale/culturale;

19.1.2 può rilasciare/rinnovare autorizzazioni a montare non agonistiche esclusivamente a soggetti maggiorenni;

19.1.3 può rinnovare le autorizzazioni a montare agonistiche esclusivamente ai soggetti maggiorenni;

19.1.4 può svolgere attività sportiva agonistica limitatamente ai tesserati maggiori di età;

19.1.5 non può esercitare, ai sensi dell'art. 15.3 Statuto Federale, il diritto al voto;

19.1.6 non può avvalersi del riconoscimento ai fini sportivi e dei conseguenti benefici fiscali derivanti dall'iscrizione nel Registro CONI, essendo tale iscrizione, ai sensi dell'art. 3 delibera Coni n. 1288/2004, riservata esclusivamente agli enti affiliati.

19.2 La Federazione si riserva di verificare la sussistenza dei requisiti autocertificati dal legale rappresentate dell'ente richiedente l'aggregazione per il tramite di un Delegato all'uopo nominato. L'eventuale accertamento della non sussistenza in toto o in parte dei requisiti autocertificati comporta la responsabilità disciplinare del dichiarante.

19.3 L'ente aggregato deve garantire l'accesso agli impianti, quando esistenti, a Delegati nominati dalla F.I.S.E. per eventuali controlli.

### Art. 20 - Aggregazione: requisiti

20.1 L' ente che richiede l'aggregazione deve avere e documentare i seguenti requisiti:

20.1.1 atto costitutivo sottoscritto dagli associati fondatori;

20.1.2 statuto ASD o SSD e/o altro soggetto similare che dovesse essere introdotto per tali finalità dalle leggi dello Stato:

a) ispirato al principio di democraticità interna;
b) contenente l'obbligo di conformarsi alle norme e alle direttive CONI, nonché allo Statuto e ai Regolamenti F.I.S.E.;
c) prevedente l'assenza dello scopo di lucro;
d) prevedente l'obbligo di reinvestire tutti gli utili prodotti per le finalità societarie (*F.I.S.E. rende disponibile sul proprio sito un format di statuto*

*che può essere oggetto di variazione purché rispetti i vincoli elencati alle lettere a), b), c) e d) che precedono);*

20.1.3 dati anagrafici dell'ente e indirizzo PEC;

20.1.4 certificato attribuzione Codice Fiscale/Partita IVA;

20.1.5 elenco nominativo con anagrafiche degli organi elettivi con le rispettive cariche secondo le norme statutarie nonché copia del verbale di Assemblea che ha provveduto all'elezione, rispettando il divieto per gli amministratori di ricoprire cariche sociali in altri enti affiliati o aggregati alla F.I.S.E..

20.1.6 autocertificazione di ciascuno dei componenti degli organi sociali, Presidente compreso, di non essere stato assoggettato a condanne per delitti dolosi o a radiazioni o a sospensioni per un periodo superiore ad 1 anno dall'attività agonistica o da una carica o incarico Federale o sociale, come previsto dall'art. 4.4 Statuto Federale;

20.1.7 in caso di aggregazione con impianto, dichiarazione, sottoscritta dal legale rappresentate dell'ASD o SSD, di essere consapevole della responsabilità esclusiva dell'ente relativamente all'ottenimento di tutte le autorizzazioni amministrative necessarie e all'ottemperanza delle normative comunali/regionali/nazionali in vigore, come "dichiarazione di responsabilità e consapevolezza" allegata al presente Regolamento Generale;

20.1.8 versamento quota annuale di aggregazione che è comprensiva del tesseramento dei membri del Consiglio Direttivo esclusi i rappresentati dei cavalieri, dei cavalieri proprietari e dei tecnici nei termini indicati nelle disposizioni "Prima aggregazione" e"Rinnovo aggregazione".

## Art. 21 - Aggregazione nazionale: requisiti

21.1 L'ente che richiede l'aggregazione nazionale, ai sensi dell'art. 15.2 Statuto Federale, deve ottemperare alle medesime disposizioni generali e ai medesimi requisiti delle aggregazioni di cui ai precedenti artt. 19 e 20 del presente Regolamento Generale.

# CAPO V

## PROGETTI F.I.S.E.

### Art. 22 - Progetto "Cavalli F.I.S.E. in preparazione atletica e/o recupero condizione psico-fisica"

22.1 Gli enti affiliati/aggregati che intendono ottenere l'abilitazione a svolgere l'attività di cui al presente progetto specificatamente indicata nell'Allegato A "Manifestazione 'impegno" (sito federale Area Attività/Salute e Benessere del Cavallo) devono autocertificare, allegando documentazione fotografica e planimetrica (che dettagli i luoghi e la dimensione dei paddock e/o dell'area), di essere in possesso, oltre che dei requisiti di cui all'art. 5, se enti affiliati, o art. 20, se enti aggregati, dei seguenti ulteriori requisiti:

22.2 per alternanza paddock/box:

a) box in muratura o prefabbricati idonei al benessere dei cavalli atleti pari al numero dei paddock destinati al Progetto;
b) paddock in buono stato di manutenzione di superficie non inferiore a metri quadri 300 per cavallo atleta, con recinzione naturale o infissa al suolo idonea per altezza e materiale, priva di spigoli vivi, dotati di zone d'ombra e di abbeveratoi con acqua pulita;

22.3 per mantenimento dei cavalli atleti all'aperto:

a) area verde in buono stato di manutenzione, delimitata da recinzione naturale o infissa al suolo idonea per altezza e materiale e priva di spigoli vivi;
b) l'area deve essere di superficie non inferiore a metri quadri 1000 per cavallo;
c) l'area deve essere priva al suo interno di costruzioni, oggetti e/o impedimenti che possano ferire, spaventare e/o colpire gli animali;
d) l'area deve essere dotata di adeguato numero di capannine in relazione al numero dei cavalli/pony atleti ospitati, idonee a garantire agli stessi il riparo;
e) punti di abbeveramento con acqua pulita sempre disponibile all'interno dell'area.

22.4 La Federazione si riserva di verificare la sussistenza dei requisiti autocertificati dal legale rappresentante dell'ente richiedente l'affiliazione per il tramite di un Delegato all'uopo nominato.

22.5 L'eventuale accertamento della non sussistenza in toto o in parte dei requisiti autocertificati comporterà la responsabilità penale e disciplinare del dichiarante.

22.6 L'ente affiliato/aggregato dovrà garantire l'accesso agli impianti a Delegati nominati dalla F.I.S.E. per eventuali controlli sulla sussistenza e permanenza dei requisiti.

# CAPO VI

## RINNOVO AFFILIAZIONE E AGGREGAZIONE

### Art. 23 - Rinnovo affiliazione e aggregazione: procedura

23.1 Per poter rinnovare annualmente l'affiliazione/aggregazione gli enti devono operare effettuando esclusivamente la procedura on-line collegandosi tramite i propri codici di accesso al sito internet F.I.S.E. nella sezione Tesseramento on-line.
Una volta effettuato l'accesso devono:

a. accedere alla propria scheda, controllare ed eventualmente aggiornare i dati riportati sulla scheda, caricando gli eventuali nuovi documenti previamente scansiti, e procedere quindi con la riaffiliazione/riaggregazione;
b. la richiesta di rinnovo attiva automaticamente il tesseramento del Presidente e di tutti i componenti del Consiglio Direttivo;
c. pagare la quota di affiliazione/aggregazione annuale con le modalità e nei tempi previsti dalla Federazione, come da successivi artt. 25.3 e 25.8 del presente Regolamento;
d. presentare autocertificazione del legale rappresentante dell'ente richiedente, attestante la disponibilità giuridica esclusiva di un impianto sportivo valevole per l'intero anno solare per cui si richiede l'affiliazione.

### Art. 24 - Rinnovo affiliazione e aggregazione: requisiti

24.1 Per ottenere il rinnovo dell'affiliazione/aggregazione, gli enti devono continuare ad essere in possesso di tutte le condizioni previste per la prima affiliazione/aggregazione; analogamente per il rinnovo delle abilitazioni all'ente affiliato a svolgere le attività agonistiche di cui al Titolo I, capo II del presente Regolamento Generale e le ulteriori attività di cui agli artt. 17 e 22 del presente Regolamento Generale l'ente deve mantenere la disponibilità dell'impianto o degli impianti con le attrezzature e caratteristiche dichiarate.

24.2 Qualora al momento della richiesta di rinnovo gli organi degli enti avessero subito variazioni e/o quanto attestato nella documentazione già prodotta fosse variato e/o scaduto rispetto alla richiesta di prima affiliazione/aggregazione o di rinnovo del precedente anno, il legale rappresentante dell'ente deve previamente scansionare e caricare nell'area riservata la documentazione aggiornata, comprovante la

sussistenza di tutti i requisiti richiesti per il rinnovo, ivi compresa l'autocertificazione relativa alla disponibilità giuridica dell'impianto, se scaduta.

**Art. 25 - Rinnovo affiliazione e aggregazione: termine**

25.1. Gli affiliati/aggregati sono tenuti a presentare on-line la richiesta di rinnovare annualmente la propria affiliazione/aggregazione nel periodo dal 1º dicembre al 15 gennaio.

25.2. L'affiliato/aggregato che non rispetta tale termine del 15 gennaio, viene automaticamente sospeso dal rapporto associativo con F.I.S.E. e non può rinnovare e/o rilasciare tesseramenti di alcun tipo né rilasciare patenti. Ove le procedure per il rinnovo dell'affiliazione/aggregazione non fossero regolarizzate entro il 30 aprile, cessa definitivamente il rapporto associativo già sospeso e si da luogo alle procedure di cui al successivo punto 25.7.

25.3. Il pagamento della quota annuale di rinnovo, sia dell'affiliazione o aggregazione sia della/e abilitazione/i, può essere effettuato in una o due rate:

- dal 1º dicembre al 15 gennaio: l'intera quota annuale (per gli enti che optano per il pagamento in un'unica rata) o il primo 50% della quota annuale (per gli enti che abbiano optato il pagamento in due rate);
- entro il 15 maggio: il restante 50% della quota annuale.

25.4. Nel caso in cui gli affiliati/aggregati non dovessero perfezionare il pagamento della quota annuale nei termini indicati ed opzionati, il rapporto associativo viene sospeso con contestuale blocco del tesseramento e del rinnovo dell'iscrizione ai ruoli del cavallo atleta. Detto blocco viene rimosso successivamente al pagamento della quota dovuta, ammissibile a questo punto esclusivamente in unica soluzione.

25.5. Nel caso in cui - dopo il pagamento della quota annuale ed il rinnovo del rapporto associativo – l'ente affiliato/aggregato dovesse somme alla F.I.S.E. per qualsiasi altra ragione e/o titolo, il blocco del tesseramento e del rinnovo dell'iscrizione ai ruoli del cavallo viene attivato d'ufficio; detto blocco viene rimosso successivamente al pagamento del saldo dovuto a F.I.S.E.. Tali provvedimenti vengono disposti dal Segretario Generale.

25.6. La Federazione ha facoltà, in relazione all'entità della somma dovuta, di concedere all'ente affiliato/aggregato pagamenti dilazionati, accogliendo proposte di piano di rientro rateizzato.

25.7. In pendenza del piano di rientro autorizzato, il blocco del tesseramento e del rinnovo dell'iscrizione ai ruoli del cavallo viene rimosso; detto blocco viene ripristinato su disposizione del Segretario Generale qualora si verifichi il mancato puntuale (anche di un solo giorno) pagamento da parte dell'affiliato/aggregato anche di una sola delle rate del piano di rientro autorizzato.

25.8. Se un ente effettua on-line successivamente al 15 gennaio la presentazione della richiesta di rinnovo di affiliazione/aggregazione non può opzionare a causa del ritardo il pagamento della quota annuale in due rate.

# CAPO VII

## PRIMA AFFILIAZIONE E AGGREGAZIONE

### Art. 26 - Prima affiliazione e aggregazione: procedura

26.1 Il legale rappresentante dell'ente che intenda affiliarsi/aggregarsi per la prima volta alla Federazione deve seguire la seguente procedura:

- 26.1.1 il richiedente effettua sul sito F.I.S.E. in apposita sezione la propria registrazione utente che gli consente di creare un proprio account di accesso;
- 26.1.2 anche in momenti successivi, carica la documentazione di propria competenza di cui ai Titoli che precedono, previa scansione degli atti/dichiarazioni/autocertificazioni;
- 26.1.3 al termine della compilazione dei campi obbligatori predisposti e al termine del caricamento di tutti i documenti scannerizzati, il richiedente procede alla conferma della richiesta di prima affiliazione/aggregazione. Il sistema effettua l'inoltro telematico al Comitato Regionale territorialmente competente del modulo compilato;
- 26.1.4 il Comitato Regionale competente per territorio è quello della regione in cui ha sede l'ente richiedente. Per sede si intende quella dove l'ente richiedente dispone di impianto sportivo e non quella legale o amministrativa;
- 26.1.5 il legale rappresentante dell'ente richiedente provvede quindi a depositare, anche a mezzo spedizione postale, l'originale delle autocertificazioni e di tutta la documentazione di cui si è curato l'invio telematico presso la segreteria del Comitato Regionale medesimo;
- 26.1.6 il Comitato Regionale interviene nella procedura e, dopo aver eseguito la verifica della documentazione, provvede a caricare la scansione del motivato parere del Consiglio Regionale e all'inoltro telematico della pratica agli Uffici federali competenti entro 60 giorni. Ove il parere fosse negativo le motivazioni devono essere espressamente specificate;
- 26.1.7 la delibera del Consiglio Federale di affiliazione/aggregazione è

sospensivamente condizionata a:

1) versamento della quota di prima affiliazione/aggregazione che deve avvenire entro 10 giorni dal ricevimento della comunicazione della delibera federale;
2) acquisizione da parte del Comitato Regionale degli originali delle autocertificazioni e di tutta la documentazione di cui si è curato l'invio telematico.

26.1.8 L'ufficio federale, dopo la verifica di ricezione del pagamento della quota, e la segreteria del Comitato Regionale, dopo la ricezione della documentazione di cui al punto che precede, provvedono a convalidare nel sistema, ognuno per la propria competenza, l'avvenuta ricezione.

26.1.9 Tali adempimenti consentono di rimuovere la condizione sospensiva e rendere definitiva l'affiliazione/aggregazione.

### Art. 27 - Prima affiliazione e aggregazione: richieste in corso d'anno

27.1 L'ammontare della quota annuale dovuta per le richieste di prima affiliazione/aggregazione alla F.I.S.E. approvate dal Consiglio Federale nel secondo semestre dell'anno é dovuto nella misura del 50% dell'intera quota; per le richieste di prima affiliazione/aggregazione approvate dal Consiglio Federale nell'ultimo trimestre dell'anno l'importo della quota annuale é dovuta nella misura del 25%.

## CAPO VIII

## QUOTE

### Art. 28 - Quote affiliazione/aggregazione, quote rinnovi, quote abilitazioni, quote omologazioni impianti

28.1 Sono annualmente deliberate nell'ammontare dal Consiglio Federale:

1) la quota annuale di affiliazione/aggregazione;
2) la quota annuale per le abilitazioni dell'ente affiliato per svolgere l'attività sportiva agonistica nelle varie discipline equestri;
3) la quota annuale per ogni ulteriore sede sportiva dell'ente affiliato/aggregato;
4) la quota di omologazione degli impianti sportivi per svolgere le manifestazioni agonistiche di cui al calendario federale.

# CAPO IX

## DIRITTI e DOVERI

### Art. 29 – Diritti e Doveri degli affiliati/aggregati

29.1 Il legale rappresentante dell'ente affiliato/aggregato ha il dovere di comunicare tempestivamente a F.I.S.E. per il tramite del Comitato Regionale territorialmente competente, eventuali modifiche allo Statuto che non incidano sui principi inderogabili di cui di cui agli artt. 5.1.2 e 20.1.2 del presente Regolamento Generale, variazioni di sede e/o di denominazione e/o di ragione sociale e/o di indirizzo pec ed eventuali fusioni e/o incorporazioni. Tutte le variazioni statutarie devono essere trasmesse al CONI dall'ente per gli adempimenti legati al Registro delle Società sportive.

29.2 L'ente affiliato/aggregato deve provvedere al pagamento, nei termini stabiliti dalle norme, deliberazioni e decisioni federali, delle somme dovute alla F.I.S.E. a qualsiasi titolo e per qualsiasi causa. Tutti i componenti del Consiglio Direttivo sono personalmente e solidalmente responsabili dei pagamenti a qualsiasi titolo dovuti alla Federazione, maturati nel periodo di vigenza della carica.

29.3 Tutti gli Affiliati e gli Aggregati devono assicurare piena collaborazione ai Dirigenti, Organi e Commissioni Federali nell'espletamento delle loro funzioni.

29.4 Gli Affiliati/Aggregati nell'ambito dell'attività a loro delegata dalla F.I.S.E. per la raccolta delle richieste di tesseramento, hanno l'obbligo della conservazione dei dati personali, sia comuni che sensibili, di cui vengono in possesso per l'espletamento di detta attività di tesseramento, nel rispetto del D.lgs. n.196/03 e ss.mm. della normativa in qualità di titolari del trattamento.

29.5 Laddove la F.I.S.E. adotti provvedimenti di revoca dell'affiliazione o dell'aggregazione ai sensi dell'art. 8.1 lett. d) Statuto Federale si deve procedere a tempestiva comunicazione all'ente oggetto della delibera presso l'indirizzo pec indicato dall'ente.

### Art. 30 – Fusioni e cessioni di rami di attività

30.1 Le fusioni, anche per incorporazione, e le cessioni di rami di attività possono avvenire soltanto tra enti regolarmente affiliati ed in regola con i pagamenti a qualsiasi titolo dovuti alla Federazione.

30.2 Le fusioni e le cessioni di rami di attività tra due o più enti siti nel territorio del medesimo Comitato Regionale debbono essere proposte per la autorizzazione, ai fini sportivi, al Consiglio Federale, previa richiesta di parere del Comitato Regionale di competenza. Le fusioni e le cessioni di rami di attività tra due o più enti siti nel territorio di differenti Comitati Regionali debbono essere proposte per la

autorizzazione, ai fini sportivi, al Consiglio Federale, previa richiesta di parere del Comitato Regionale in cui avrà sede l'ente risultante dalla fusione o dalla cessione.

30.3 Alla domanda devono essere allegati, in copia autentica, i verbali delle Assemblee degli enti che hanno deliberato la fusione o la cessione, lo Statuto e l'atto costitutivo dell'ente che sorge dalla fusione, salvo il caso di fusione per incorporazione; in tali ipotesi l'atto costitutivo e lo Statuto restano quelli dell'ente incorporante o dell'ente cessionario.

30.4 La maggiore anzianità di affiliazione maturata dagli enti, oggetto della fusione o della cessione di rami di attività, verrà riconosciuta al nuovo ente derivante dalla stessa e i titoli sportivi conseguiti dagli enti, oggetto della fusione o della cessione, verranno cumulati nel nuovo soggetto o nell'ente cessionario.

30.5 In caso di fusione per incorporazione vige la posizione di anzianità dell'ente incorporante con conseguente perdita dei diritti del soggetto incorporato. I titoli sportivi conseguiti dall'ente incorporato, verranno cumulati nel soggetto incorporante.

30.6 L'eventuale cessione di rami d'azienda seguirà le disposizioni di cui ai punti precedenti in quanto applicabili.

30.7 I tesserati degli enti interessati da fusione o cessione di ramo di attività possono procedere al cambio di residenza sportiva senza oneri.

**Art. 31 Scuole Federali di Equitazione**

31.1 Ai sensi dell'art. 16 Statuto Federale il riconoscimento come "Scuola Federale di Equitazione" avviene in favore di enti affiliati che si distinguano per lo svolgimento di significativa attività formativa e/o per risultati sportivi secondo specifiche indicazioni emesse dal Consiglio Federale.

31.2 Gli enti che hanno le caratteristiche individuate e deliberate dal Consiglio Federale per essere qualificati come Scuole Federali di Equitazione ricevono specifica targa numerata dalla Federazione Nazionale e saranno inseriti in apposito elenco pubblicato sul sito F.I.S.E.

31.3 Il venir meno delle specifiche richieste per la qualifica di "Scuola Federale di Equitazione" comporta l'obbligo da parte dell'ente affiliato dell'immediata restituzione di detta targa, e l'eliminazione della qualifica e del relativo numero in qualsiasi documentazione, targa, forma di pubblicità, in cui la stessa qualifica di "Scuola Federale di Equitazione" fosse riportata.

31.4 Il Consiglio federale può prevedere diverse tipologie di scuole federali, determinandone i requisiti.

# TITOLO III

# TESSERAMENTO

## Art. 32 – Tesserati

32.1 Tesserato è la persona fisica che rientra nelle categorie di seguito indicate. Specificamente:

a) Cavalieri in possesso di autorizzazione a montare a norma del vigente regolamento;
b) Proprietari di cavalli in regola con l'iscrizione ai Ruoli Federali del cavallo atleta della F.I.S.E.;
c) Dirigenti sociali e componenti del Consiglio Direttivo di enti affiliati/aggregati;
d) Soci di associazioni e società affiliate e aggregate;
e) Ufficiali di Gara;
f) Segretari di Concorso, Segretari di Giuria, Segretari/Speakers;
g) Dirigenti federali, centrali o periferici;
h) Tecnici, e Istruttori iscritti nei relativi ruoli federali;
i) Soci benemeriti;
j) Direttori di Campo, Costruttori di Percorso;
k) Veterinari accreditati F.I.S.E. inseriti nei relativi elenchi federali;
l) Soci sostenitori;
m) Medici federali.

32.2 Tutti i Tesserati F.I.S.E. di cui al precedente articolo hanno diritto a fregiarsi del titolo di Tesserati della Federazione Italiana Sport Equestri, beneficiano di ogni diritto e tutela prevista dai Regolamenti Federali, sono coperti da garanzia assicurativa per gli infortuni (con le limitazioni e massimali previsti dalla polizza stipulata dalla F.I.S.E. nel rispetto dei limiti delle vigenti leggi) e hanno la possibilità di partecipare a periodici seminari e corsi di informazione, formazione e aggiornamento promossi dalla F.I.S.E., oltre a poter beneficiare di particolari privilegi a seguito di convenzioni stipulate dalla F.I.S.E. con società venditrici di beni e servizi, comprese eventuali facilitazioni per l'accesso a manifestazioni agonistiche. I Tesserati rispettano tutte le fonti normative indicate nell'art. 1 del presente Regolamento Generale e tutti i Regolamenti della specifica disciplina e le disposizioni approvate dal Consiglio Federale.

32.3 La richiesta di tesseramento di tutte le categorie di cui all'art. 32.1 deve essere preceduta dalla registrazione negli appositi campi della funzione tesseramento on-line dei seguenti dati del soggetto: dati anagrafici, codice fiscale, residenza, numero di telefono, indirizzo di posta elettronica, e, per coloro che ne dispongono, indirizzo PEC.

32.4 Ogni tesserato è obbligato ad aggiornare con tempestività ogni dato registrato e che dovesse successivamente modificarsi nel tesseramento on-line.

32.5 Ogni tesserato è tenuta al versamento della quota annuale di tesseramento deliberata dal Consiglio Federale per la categoria per la quale è tesserato, ad eccezione dei tesserati Soci benemeriti. Il rinnovo del rapporto di tesseramento annuale decorre dal momento in cui perverrà a F.I.S.E. il pagamento di detta quota, ed in costanza di tutti i requisiti richiesti per la specifica categoria di tesserato.

32.6 La qualifica del socio benemerito di cui al precedente art. 32.1. lett. i) è vitalizia e non prevede versamento di quota annuale di tesseramento.

32.7 Nel caso in cui il tesserato sia debitore di somme per qualsiasi ragione e/o titolo della F.I.S.E. al momento del pagamento della quota annuale di tesseramento, il rapporto associativo viene rinnovato ma si attiva d'ufficio il blocco dell'operatività del tesseramento; detto blocco viene rimosso solo successivamente al pagamento del saldo dei debiti. Tali provvedimenti vengono disposti dal Segretario Generale.

32.8 F.I.S.E. ha facoltà, in relazione all'entità del debito, di concedere al tesserato una dilazione nel pagamento, accogliendo proposta di piano di rientro rateizzato; in questo caso il blocco dell'operatività del tesseramento viene rimosso ma si ripristina d'ufficio – su disposizione del Segretario Generale - in caso di ritardato (anche di un solo giorno) pagamento delle rate del piano di rientro autorizzato.

32.9 Per il tesserato di cui alla lett. a) il rapporto di tesseramento con la Federazione si instaura contestualmente all'atto del rilascio dell'autorizzazione a montare.

32.10 I tesserati di cui alla lett. a) in relazione all'età si distinguono in:

- **Giovanissimi**: tesserati di ambo i sessi, di età non inferiore a 3 anni e sino al raggiungimento dell'11mo anno di età (anno solare);
- **Children**: tesserati di ambo i sessi, di età non inferiore a 12 anni e sino al raggiungimento del 14mo anno di età (anno solare);
- **Juniores**: tesserati di ambo i sessi, di età non inferiore a 14 anni e sino al raggiungimento del 18mo anno di età (anno solare);
- **Young Riders e Young Drivers**: tesserati di ambo ai sessi, di età non inferiore ai 16 anni e sino al raggiungimento del 21mo anno di età (anno solare);
- **Youth**: tesserati di ambo i sessi, di età non inferiore a 8 anni e sino al raggiungimento del 18mo anno di età (anno solare);
- **Seniores**: tesserati di ambo i sessi, a partire dal 19mo anno di età (anno solare);
- **Ambassadors**: tesserati di ambo i sessi, a partire dal 45mo anno di età (anno solare);
- **Amazzoni**: tesserati di sesso femminile, a partire dal 19mo anno di età (anno solare).

32.11 Il Tesserato passa da una qualificazione all'altra di cui al precedente articolo a far data dal 1° gennaio dell'anno successivo a quello in cui compie l'età limite suindicata. Esclusivamente per la qualificazione di Ambassadors si fa riferimento al 1° gennaio dello stesso anno in cui il tesserato compie il 45mo anno di età.

Tale criterio si adotta ogni qual volta un regolamento o programma di gara o altro documento nel sistema F.I.S.E. fa riferimento all'età del Tesserato.

32.12 Allorquando in un programma di categoria, gara, o partita, c'è l'indicazione di Under 18, la partecipazione è riservata ai cavalieri tesserati Juniores, Children e Giovanissimi.

32.13 Il tesseramento dei soggetti, cittadini italiani residenti in Italia, di cui all'art. 32.1 lett. a), c), d), h) del presente Regolamento Generale viene effettuato on-line sul sito F.I.S.E. tramite gli enti affiliati/aggregati. La richiesta di tesseramento può essere avanzata in qualsiasi periodo dell'anno.

32.14 Il tesseramento dei soggetti, cittadini italiani residenti in Italia, di cui alle lettere e), f), i), k), l), m) dell'art. 32.1 viene effettuato on-line sul sito F.I.S.E. direttamente dai soggetti interessati.

32.15 Il tesseramento dei soggetti, cittadini italiani residenti in Italia, di cui alla lettera j) dell'art. 32.1 può essere effettuato tramite gli enti affiliati/aggregati oppure on-line sul sito F.I.S.E. direttamente dagli stessi soggetti interessati.

32.16 Il tesseramento dei cavalieri maggiorenni, cittadini italiani residenti in Italia, che richiedano il rilascio dell'autorizzazione a montare A Equiturismo può essere effettuato on-line sul sito F.I.S.E. anche direttamente dai soggetti interessati, secondo le modalità descritte nel successivo art. 32.22.

32.17 Ai sensi del combinato disposto di cui agli artt. 11.5 e 1.2 Statuto Federale, è fatto espresso divieto ai tesserati di cui all'art. 9 lett. a), c), d), e), f), g), i) Statuto Federale di partecipare a qualsiasi titolo a manifestazioni agonistiche relative agli Sport Equestri nelle discipline di competenza esclusiva della F.I.S.E.. Ciò ad eccezione delle manifestazioni organizzate in forza di specifiche convenzioni stipulate da F.I.S.E. e altri enti e/o associazioni.

32.18 I soggetti che vogliano svolgere attività agonistica devono essere in possesso del "certificato di idoneità alla pratica sportivo-agonistica" ai sensi dell'art. 5 del D.M. 18.2.1982 e ss. mm.. Detto certificato, avente validità per l'intera vigenza dell'annuale autorizzazione a montare, deve essere acquisito e conservato dalla società sportiva di appartenenza. Ai fini dello svolgimento di attività sportiva non agonistica, é necessario essere in possesso del "certificato di idoneità alla pratica di attività di tipo non agonistico" come disposto all'art. 42 bis D.L. n. 69 del 9.8.2013 e ss. mm., nonché dal Decreto del Ministero della Salute dell'8.8.2014. Detto certificato, avente validità per l'intera vigenza dell'annuale autorizzazione a montare, deve essere acquisito e conservato dalla società sportiva di appartenenza.

32.19 In qualsiasi momento il tesserato può trasferire la propria residenza sportiva, intendendosi come tale l'ente affiliato/aggregato attraverso il quale è avvenuto il tesseramento F.I.S.E..

32.20 Il cambio di residenza sportiva dei tesserati di cui all'art. 32.1 lett. a), c), d), h) sarà curato dall'ente presso il quale il tesserato sposta la propria residenza sportiva. Il tesserato deve richiedere il trasferimento di residenza e rilasciare all'ente presso il

quale si trasferisce consenso espresso al cambio di residenza mediante sottoscrizione in forma di autocertificazione dell'apposito modulo allegato al presente regolamento. Per il tesserato minorenne detto consenso espresso è rilasciato dal/i soggetto/i esercente/i la potestà genitoriale.

32.21 Al fine dell'acquisizione di detto consenso, il legale rappresentante dell'ente presso il quale il tesserato trasferisce la propria residenza sportiva, provvede ad inviare scansione dell'apposito modulo di cui al precedente punto, sottoscritto dal tesserato, con cui autorizza il cambio di residenza sportiva a F.I.S.E., mediante pec o mediante apposita funzione del tesseramento on-line quando resa disponibile. F.I.S.E., verificata la completezza della procedura, rende efficace il cambio di residenza sportiva e ne dà comunicazione all'ente presso il quale il soggetto era tesserato precedentemente affinché questo abbia ne contestuale conoscenza.

32.22 I soggetti cittadini italiani residenti in maniera permanente all'estero possono essere tesserati per il tramite dell'Ufficio Tesseramento della F.I.S.E.; devono procedere alla registrazione di cui al precedente art. 32.4 ed inviare a F.I.S.E. la necessaria documentazione, compreso quanto comprovante la propria stabile residenza all'estero. Questi soggetti, così come i cavalieri seniores che richiedano il rilascio dell'autorizzazione a montare A Equiturismo direttamente alla F.I.S.E. devono inviare all'Ufficio Tesseramento scansione del documento d'identità e "certificato di idoneità alla pratica sportivo-agonistica" ai sensi dell'art. 5 del D.M. 18.2.1982 e successive modificazioni, avente validità per l'intera vigenza dell'annuale autorizzazione a montare, accompagnato dall'autocertificazione attestante le avvenute vaccinazioni prescritte dalla legge, salvo motivi di salute debitamente certificati.

32.23 Il tesseramento ha validità fino al 31 dicembre, salvo espressa proroga prevista dal Consiglio Federale.

**Art. 33 – Iscrizione dei cavalli sportivi al "Ruolo federale del cavallo"**

33.1 Tutti i cavalli che svolgono attività sotto l'egida e/o la vigilanza F.I.S.E. devono essere iscritti al Ruolo federale del cavallo.

33.2 L'iscrizione al Ruolo federale del cavallo conferisce al cavallo la qualifica di "cavallo atleta", qualora lo stesso non sia destinato alla produzione di alimenti (così detto non Destinato alla Produzione di Alimenti "DPA"). Tale previsione è necessaria per i cavalli iscritti al Ruolo federale che svolgono attività sportiva.

33.3 L'iscrizione al Ruolo federale del cavallo deve essere annualmente rinnovata con il versamento della quota deliberata dal Consiglio Federale. Il rinnovo dell'iscrizione annuale decorre dal momento in cui perverrà a F.I.S.E. il pagamento di detta quota.

33.4 L'iscrizione al ruolo necessita la preliminare registrazione del cavallo presso la competente Banca Dati Nazionale ai sensi dell'art. 2 Regolamento Veterinario F.I.S.E..

33.5 Il richiedente l'iscrizione al ruolo federale deve presentare i seguenti documenti:

33.5.1 documento di identificazione del cavallo. Sono tali:

a) i documenti identificativi rilasciati da Associazioni di Razze Italiane riconosciute (es. ANICA, UNIRE, MiPAFF, ANARCRHAL ecc. v. elenco al seguente link: https://ec.europa.eu/food/animals/identification/equine/ms_info_en in quanto automaticamente inseriti nella Banca Dati Nazionale degli Equini;
b) il documento di identificazione AIA-APA o equivalente in funzione delle vigenti disposizioni ministeriali se compilato anche nella parte descrittiva e grafica del cavallo. Qualora non vi fosse parte descrittiva e grafica del cavallo, il documento integrativo (cosi detto "pupazzetto") può essere predisposto e rilasciato da un Veterinario accreditato F.I.S.E.;
c) il documento di identificazione, già registrato presso AIA-APA (cioè inserito nella competente Banca Dati Nazionale), se redatto in una delle lingue ufficiali F.E.I. (inglese o francese). Qualora fosse incompleto nella parte grafica, può essere completato da un Veterinario accreditato F.I.S.E;
d) il documento di identificazione straniero, già registrato presso AIA-APA (cioè inserito nella competente Banca Dati Nazionale), non redatto in una delle lingue ufficiali F.E.I. (inglese o francese) deve essere integrato dall'Allegato B Regolamento Veterinario F.I.S.E., compilato a cura di un Veterinario iscritto al ruolo F.I.S.E.;
e) il documento di identificazione straniero, già registrato presso uno degli Enti abilitati ai sensi delle vigenti leggi all'inserimento nella competente Banca Dati Nazionale, non redatto in una delle lingue ufficiali F.E.I. (inglese o francese) e dal quale il Veterinario iscritto al ruolo F.I.S.E. non possa dedurre l'identificazione del cavallo attraverso la descrizione grafica, il microchip o altri segni di identificazione deve essere integrato dalla traduzione giurata dei dati segnaletici del documento e dall'Allegato B Regolamento Veterinario F.I.S.E. compilato a cura di un Veterinario iscritto al ruolo F.I.S.E..

33.5.2 L'Allegato A Regolamento Veterinario F.I.S.E. pubblicato sul sito F.I.S.E..

**Art. 34 – Iscrizione dei cavalli sportivi al "Ruolo federale del cavallo": procedura**

34.1 Il proprietario richiedente effettua la registrazione quale "proprietario" in apposita sezione del sito della Federazione. Il sistema provvede al rilascio di credenziali per l'accesso ad area riservata del proprietario.

34.2 Presentazione richiesta: accedendo all'apposita sezione del sito con le credenziali di accesso il proprietario provvederà ad iscrivere il cavallo compilando la richiesta on-line ed allegando la scansione in pdf del documento di identificazione del cavallo di cui all'art. 33.4.1 e dell'allegato A di cui all'art. 33.4.2. Qualora l'iscrizione ad una specifica disciplina richieda la registrazione dell'altezza del pony/cavallo questa deve

essere desunta dal Certificato Ufficiale di Misurazione F.I.S.E. di cui all'Allegato P Regolamento Veterinario F.I.S.E. la cui scansione in formato PDF deve essere altresì allegata.

34.3 Inserimento dati e rilascio attestazione: acquisiti i dati identificativi del cavallo nell'apposita sezione e validata da parte dei competenti uffici federali l'identificazione del cavallo, la F.I.S.E. invia all'indirizzo mail del richiedente, inserito all'atto della registrazione, apposita attestazione dell'avvenuta iscrizione del cavallo ai ruoli federali riportante i dati identificativi del cavallo.

34.4 E' obbligatorio procedere a registrare nel ruolo i passaggi di proprietà del cavallo iscritto nel Ruolo Federale del cavallo atleta F.I.S.E. in quanto l'aggiornata registrazione della proprietà del cavallo è indispensabile informazione per la gestione della responsabilità legata all'attività sportiva e all'attribuzione di eventuali premi di ciascun cavallo. Per procedere alla registrazione del trasferimento di proprietà il nuovo proprietario deve preventivamente procedere alla registrazione del passaggio di proprietà presso l'Ente riconosciuto, autorizzato a tale funzione dalle norme vigenti. Effettuato questo il nuovo proprietario procede alla propria registrazione - se non sia già in possesso di credenziali d'accesso - e successivamente procede come per la prima iscrizione, integrando i documenti già in possesso di F.I.S.E., con l'invio di scansione in pdf di quanto è stato soggetto a modifica.

34.5 E' obbligatorio procedere a registrare tutti i cambiamenti inerenti gli aspetti identificativi del cavallo (castrazione, ingrigimento, cicatrici, ecc.) in quanto indispensabili informazioni per l'identificazione e gestione del soggetto in tutti i casi in cui non sia possibile leggere il microchip.

34.6 Nel caso in cui gli Enti degli uffici genealogici dovessero procedere ad un cambio di nome del cavallo, è fatto obbligo da parte del proprietario di darne immediata comunicazione a mezzo pec a F.I.S.E., scansionando ed inviando tutta la documentazione inerente.

34.7 Eventuali ritardi nel rilascio dell'iscrizione alla F.I.S.E. (difetti di sistema o incompletezza e/o irregolarità della documentazione scansionata) possono consentire un'iscrizione provvisoria di durata di 30 giorni, rinnovabile una sola volta per ulteriori 30 giorni.

34.8 I proprietari di cavalli tesserati possono richiedere con apposito modulo il blocco del cavallo al Ruolo federale del cavallo nei seguenti casi e con la seguente procedura:

a) cavallo venduto all'estero: il Comitato Regionale territorialmente competente, acquisita la copia del documento di riconoscimento del soggetto richiedente e la dichiarazione di vendita, provvede ad inserire nella scheda del cavallo atleta la nota "proprietario non F.I.S.E.", inviando contestualmente la documentazione all'ufficio tesseramento.
F.I.S.E., verificata la documentazione, provvede al blocco del cavallo che verrà rimosso solo contestualmente ad un passaggio di proprietà;

b) cavallo dichiarato non più di proprietà: il Comitato Regionale territorialmente competente, acquisita la copia del documento di riconoscimento del soggetto richiedente e la dichiarazione di perdita di possesso, provvede ad inviare la documentazione all'ufficio tesseramento.
F.I.S.E., verificata la documentazione, provvede al blocco del cavallo che verrà rimosso solo contestualmente ad un passaggio di proprietà;

c) cavallo dichiarato deceduto: il Comitato Regionale territorialmente competente, acquisita la copia del documento di riconoscimento del soggetto richiedente e la dichiarazione del veterinario che attesta il decesso, provvede ad inviare la documentazione all'ufficio tesseramento.
F.I.S.E., verificata la documentazione, provvede al blocco definitivo del cavallo.

34.9 Il Consiglio Federale determina annualmente le quote dovute per le operazioni di cui al presente articolo.

**Art. 35 – Prima iscrizione ai ruoli F.E.I. – rinnovo passaporto F.E.I.**

35.1 Per i cavalli che devono effettuare la prima iscrizione ai ruoli F.E.I., il proprietario richiedente deve seguire la procedura nell'apposita sezione del Tesseramento on-line del sito F.I.S.E., eseguendo l'inserimento dei dati e della scansione dei documenti richiesti dalle schermate informatiche ed indicando la disciplina per cui si richiede la registrazione.

35.2 L'emissione ed il rinnovo del passaporto F.E.I., il passaggio di proprietà, il cambio di nome, l'apposizione di prefissi o suffissi commerciali, il rilascio di duplicati, in ossequio alle disposizioni F.E.I. in vigore, devono essere richiesti ai competenti uffici della F.I.S.E., unico interlocutore riconosciuto dalla F.E.I..

35.3 Il Consiglio Federale determina annualmente le quote dovute per le operazioni di cui al presente articolo.

35.4 L'emissione ed il rinnovo del passaporto F.E.I., il passaggio di proprietà, il cambio di nome, l'apposizione di prefissi o suffissi commerciali, il rilascio di duplicati, in ossequio alle disposizioni F.E.I. in vigore, devono essere richiesti ai competenti uffici della F.I.S.E., unico interlocutore riconosciuto dalla F.E.I..

35.5 Il Consiglio Federale determina annualmente le quote dovute per le operazioni di cui al presente articolo.

Data Delibera **04/12/2017** N. **1029**

Dipartimento: **ATTACCHI**

## Rimborsi Spese Roland Morat 2015/2016

### IL CONSIGLIO FEDERALE

| | |
|---|---|
| VISTO | l'art. 30 dello Statuto Federale; |
| CONSIDERATA | la posizione del Sig. Roland Morat quale componente dell'Organigramma del Dipartimento Attacchi 2017 |
| PRESO ATTO | degli impegni assunti dal Sig. Morat in merito ad incarichi federali ricevuti negli anni 2015 e 2016 rispetto ai quali lo stesso Morat aveva diritto a rimborsi spese e diarie |
| PRESO ATTO | della documentazione prodotta del Sig. Morat relativa agli incarichi ricevuti ed in particolare Delibere, Lettere d'Incarico e Richieste di Rimborso Spese relative agli anni 2015 e 2016 |
| CONSIDERATO | che l'importo da erogare al Sig. Morat come sopravvenienza passiva è attualmente disponibile nel bilancio del Dipartimento |
| SENTITO | il parere in proposito del responsabile del Dipartimento Attacchi Carlo Misasi, del Direttore Sportivo Duccio Bartalucci e del Consigliere Federale Dedicato alla Disciplina Luca D'Oria |
| SENTITO | il parere favorevole del Signor Morat a procedere con la compensazione con l'importo di euro 1000,00 che Lui deve alla Federazione per l'ammenda relativa alla sentenza n° R:G: 14/17 |

### DELIBERA

di erogare al Sig. Roland Morat rimborsi spese relativi agli anni 2015 e 2016 per euro 1647,36 compensandoli con l'ammenda da Lui dovuta alla FISE di euro 1000,00 per la Sentenza n° R.G. 14/17 per un importo totale di euro 647,36

**IMPEGNI**

| Anno | CRAM | Voce di spesa | Obiettivo/Funz. | Causale | Imp.provv. |
|---|---|---|---|---|---|
| 2017 | 1.212. - ATTACCHI | CEB.001 | 1.01.02.05. | Rimborsi Spese Roland Morat 2015/2016 | 1.647,36 |
| | | | | **Totali Delibera nr. 1029 del 04/12/2017** | **1.647,36** |

**Il provvedimento amministrativo presenta la necessaria disponibilità**

***Segretario Generale***
*Dott. Simone Perillo*

***Presidente***
*Avv. Marco Di Paola*

Data Delibera **04/12/2017** N. **1030**

Dipartimento: **DRESSAGE**

**Approvazione del calendario delle manifestazioni di Interesse Federale di Dressage per l'anno 2018**

## IL CONSIGLIO FEDERALE

| | |
|---|---|
| VISTO | l'art. 30 dello Statuto Federale; |
| VALUTATA | la necessità di approvare il suddetto calendario per la programmazione della stagione agonistica 2018; |
| SU PROPOSTA | del Responsabile del Dipartimento Dressage e acquisito il parere favorevole del Direttore Sportivo e del Consigliere di riferimento Grazia Basano. |

## DELIBERA

1) di approvare le date delle manifestazioni federali, di seguito indicate per l'anno 2018:

- 31 Marzo/ 1 Aprile - Campionato Centro Meridionale e 1° Tappa Coppa Italia
- 28/29 Aprile - Campionato Italiano Tecnico
- 22/24 Giugno - Campionati Italiani Amatori e 2° Tappa Coppa Italia
- 29/30 settembre - 3° Tappa Coppa Italia
- 2/4 Novembre - Finale Progetto Sport
- 15/16 Dicembre - Campionati Italiani Freestyle, Coppa delle Regioni, Trofei Giovanili e 4° Tappa Coppa Italia

Manifestazioni Internazionale:
22/25 marzo 2018 CDI3* CDICH- CDI J CDI PONY CDI Y CDIYH
01/04 novembre CDI3* CDICH- CDI J CDI PONY CDI Y CDIYH

Di dare incarico al Presidente federale di assegnare le Manifestazioni di interesse federale di Dressage, per la stagione agonistica 2018.

La presente delibera non comporta spese, gli oneri relativi alla compartecipazione della FISE a montepremi, pagamenti di indennità e rimborsi e altri eventuali oneri saranno determinati da successiva delibera.

***Segretario Generale***
*Dott. Simone Perillo*

***Presidente***
*Avv. Marco Di Paola*

Data Delibera **04/12/2017** N. **999**

Dipartimento: **STAMPA, MARKETING E COMUNICAZIONE**

## Acquisto materiale per premiazioni

### IL CONSIGLIO FEDERALE

VISTO l'art. 30 dello Statuto federale;

VISTE le richieste pervenute a fine anno da parte di alcuni dipartimenti sportivi;

VISTA la necessità di provvedere alla fornitura del seguente materiale per premiazioni:
1. medaglia DIAM. 7CM in metallo con placcatura in galvanica vostro logo oro-arg-bronzo completa di incisione e nastro tricolore
2. coccarda tricolore con al centro logo fise diam. 10cm con coda tricolore
3. coccarda tricolore con al centro logo fise diam. 13cm con coda tricolore
4. coccarda tricolore con al centro logo fise diam. 17cm con coda tricolore
5. coccardone da collo tricolore
6. targa in astuccio blu velluto con interno vetro est. 28x23 cm vetro 24x19 cm stampata in digitale a colori
7. crest in legno mis. 16x13cm con lastra in alluminio e stampa in digitale
8. scudetto tricolore ricamato
9. scatola box in raso per scudetto ricamato

PRESO ATTO l'albo fornitori della Federazione;

VALUTATA l'offerta presentata dalla ditta SERIPRINCE (allegata) competitiva e corrispondente alle esigenze qualitative della federazione;

### DELIBERA

- autorizzare l'acquisto della suddetta fornitura presso la ditta Seriprince, individuata come quella maggiormente competitiva dal punto di vista economico e maggiormente convincente dal punto di vista qualitativo, per l'anno 2017 fino alla concorrenza per un importo complessivo di € 7.214.77 IVA compresa.
di seguito si riportano nello specifico gli impegni di spesa per ogni dipartimento:

Salto Ostacoli: CRA: 205 CEB: 018 OB.:1.01.01.02.01 importo: 488,61
Completo: CRA: 202 CEB: 018 OB.:1.01.01.02.01 importo: 1.834,94
Dressage: CRA: 204 CEB: 018 OB.:1.01.01.02.01 importo: 926,05
Paradressage: CRA: 233 CEB: 011 OB.:1.01.04.01 importo: 600,30
Pony Club: CRA: 1.217 CEB: 011 OB.:1.01.02.02.01 importo: 1.817,81
Reining: CRA: 1.230 CEB: 011 OB.:1.01.02.02.01 importo: 195,30
Volteggio: CRA: 216 CEB: 011 OB.: 1.01.02.02.01 importo: 601,46
Horseball: CRA : 224 CEB: 011 OB.: 1.01.02.02.01 importo: 750,30

La FISE provvederà ad attivare le procedure del codice CIG, presso ANAC, come previsto dalla legge 136/2010 del Codice degli Appalti per le forniture sotto soglia fino ad euro 40.000 oltre IVA.

**IMPEGNI**

| Anno | CRAM | Voce di spesa | Obiettivo/Funz. | Causale | Imp.provv. |
|---|---|---|---|---|---|
| 2017 | 1.233. - EQUITAZIONE PARALIMPICA | CEB.011 | 1.01.04.01 | Acquisto materiale per premiazioni | 600,30 |
| 2017 | 1.217. - PONY-CLUB | CEB.011 | 1.01.02.02.01. | Acquisto materiale per premiazioni | 1.817,81 |
| 2017 | 1.230. - REINING | CEB.011 | 1.01.02.02.01. | Acquisto materiale per premiazioni | 195,30 |
| 2017 | 1.216. - VOLTEGGIO | CEB.011 | 1.01.02.02.01. | Acquisto materiale per premiazioni | 601,46 |
| 2017 | 1.224. - HORSEBALL | CEB.011 | 1.01.02.02.01. | Acquisto materiale per premiazioni | 750,30 |
| 2017 | 1.205. - SALTO OSTACOLI | CEB.018 | 1.01.01.02.01 | Acquisto materiale per premiazioni | 488,61 |
| 2017 | 1.204. - DRESSAGE | CEB.018 | 1.01.01.02.01 | Acquisto materiale per premiazioni | 926,05 |

Data Delibera **04/12/2017** N. **999**

Dipartimento: **STAMPA, MARKETING E COMUNICAZIONE**

## Acquisto materiale per premiazioni

| IMPEGNI | | | | | |
|---|---|---|---|---|---|
| **Anno** | **CRAM** | **Voce di spesa** | **Obiettivo/Funz.** | **Causale** | **Imp.provv.** |
| 2017 | 1.202. - COMPLETO | CEB.018 | 1.01.01.02.01 | Acquisto materiale per premiazioni | 1.834,94 |

**Totali Delibera nr. 999 del 04/12/2017** **7.214,77**

**Il provvedimento amministrativo presenta la necessaria disponibilità**

***Segretario Generale***

*Dott. Simone Perillo*

***Presidente***

*Avv. Marco Di Paola*

Corridonia 10 marzo 2017

Spettabile
Federazione Italiana Sport Equestri
Roma

Con la presente sottopongo alla Vostra cortese attenzione la migliore offerta relativa alla fornitura di premi per la stagione agonistica 2017

1. **medaglia vostro logo oro-arg-bronzo completa di incisione e nastro tricolore € 2,70+iva**
2. **coccarda tricolore con al centro logo fise diam. 10cm con coda tricolore € 3,00+iva**
3. **coccarda tricolore con al centro logo fise diam. 13cm con coda tricolore € 4,00+iva**
4. **coccarda tricolore con al centro logo fise diam. 17cm con coda tricolore € 5,00+iva**
5. **coccardone da collo tricolore € 11,00+iva**
6. **targa in astuccio blu velluto con interno vetro est. 28x23 cm vetro 24x19 cm stampata in digitale a colori € 23,00+iva**
7. **crest in legno mis. 16x13cm con lastra in alluminio e stampa in digitale € 5,00+iva**
8. **scudetto tricolore ricamato con box in raso blu € 9,00+iva**

Certo di un Vostro gradito riscontro in merito invio cordiali e distinti saluti.

**SERIPRINCE SRL**
Via Enrico Mattei, 147/149, 62014 Corridonia MC
TEL. 0733283694 P.I. 014022770430

Data Delibera **04/12/2017** N. **997**

Dipartimento: **STAMPA, MARKETING E COMUNICAZIONE**

## Contratto di Collaborazione a carattere amministrativo - gestionale Sig. Lorenzo Rossi

### IL CONSIGLIO FEDERALE

| | |
|---|---|
| VISTO | l'art. 30 dello Statuto federale |
| CONSIDERATA | la necessità di avvalersi di un collaboratore di carattere amministrativo - gestionale a supporto dell' ufficio Marketing; |
| CONSIDERATA | la disponibilità manifestata dal Sig. Lorenzo Rossi a collaborare con FISE alle condizioni economiche e contrattuali descritte nell'accordo; |
| SENTITO | il parere del Coordinatore dell'Ufficio Marketing Giovanni Paolo Villari. |

### DELIBERA

di dare mandato al Presidente di sottoscrivere il contratto di collaborazione a carattere amministrativo - gestionale dal 1/01/2018 al 31/12/2018 per un importo lordo annuo pari a € 10.200,00

Le spese relative agli oneri per il personale e altre forme di collaborazione trovano copertura nelle risorse federali per speseobbligatorie e ricorrenti.

**IMPEGNI**

| Anno | CRAM | Voce di spesa | Obiettivo/Funz. | Causale | Imp.provv. |
|---|---|---|---|---|---|
| 2018 | 1.229. - STAMPA, MARKETING E COMUNICAZIONE | CEB.033 | 2.01.03. | Contratto di Collaborazione a carattere amministrativo - gestionale Sig. Lorenzo Rossi | 850,00 |
| | | | | **Totali Delibera nr. 997 del 04/12/2017** | **850,00** |

**Il provvedimento amministrativo presenta la necessaria disponibilità**

***Segretario Generale***
*Dott. Simone Perillo*

***Presidente***
*Avv. Marco Di Paola*

Data Delibera **04/12/2017** N. **998**

Dipartimento: **STAMPA, MARKETING E COMUNICAZIONE**

## Contratto di Collaborazione a carattere amministrativo - gestionale Sig. ra Eleonora De Giorgio

### IL CONSIGLIO FEDERALE

| | |
|---|---|
| VISTO | l'art. 30 dello Statuto federale |
| CONSIDERATA | la necessità di avvalersi di un collaboratore di carattere amministrativo - gestionale a supporto del Dipartimento Comunicazione; |
| CONSIDERATA | la disponibilità manifestata dalla Sig. ra Eleonora De Giorgio a collaborare con FISE alle condizioni economiche e contrattuali descritte nell'accordo; |
| SENTITO | il parere del Segretario Generale. |

### DELIBERA

di dare mandato al Presidente di sottoscrivere il contratto di collaborazione a carattere amministrativo - gestionale dal 1/01/2018 al 31/12/2018 per un importo lordo annuo pari a € 10.200,00

Le spese relative agli oneri per il personale e altre forme di collaborazione trovano copertura nelle risorse federali per speseobbligatorie e ricorrenti.

**IMPEGNI**

| Anno | CRAM | Voce di spesa | Obiettivo/Funz. | Causale | Imp.provv. |
|---|---|---|---|---|---|
| 2018 | 1.229. - STAMPA, MARKETING E COMUNICAZIONE | CEB.033 | 2.01.03. | Contratto di Collaborazione a carattere amministrativo - gestionale Sig. ra Eleonora De Giorgio | 850,00 |
| | | | | **Totali Delibera nr. 998 del 04/12/2017** | **850,00** |

**Il provvedimento amministrativo presenta la necessaria disponibilità**

***Segretario Generale***
*Dott. Simone Perillo*

***Presidente***
*Avv. Marco Di Paola*

Data Delibera **04/12/2017** N. **1026**

Dipartimento: **DRESSAGE**

**Contratto di collaborazione a carattere amministrativo-gestionale Sig.ra Carlotta Blasi.**

## IL CONSIGLIO FEDERALE

| | |
|---|---|
| VISTO | l'art. 30 dello Statuto Federale; |
| CONSIDERATA | la necessità di avvalersi di collaboratori di carattere amministrativo gestionale a supporto delle attività del Dipartimento Dressage; |
| CONSIDERATA | la disponibilità manifestata da Carlotta Blasi a collaborare con FISE alle condizioni economiche e contrattuali descritte nell' accordo; |
| SENTITO | il parere positivo del Direttore Sportivo. |

## DELIBERA

di dare mandato al Presidente di sottoscrivere il contratto di collaborazione a carattere amministrativo-gestionale dal 01/01/2018 al 31/12/2018, per un importo lordo pari a 10.200,00 euro. .

Le spese relative agli oneri per il personale e altre forme di collaborazione trovano copertura nelle risorse federali per spese obbligatorie e ricorrenti.

**IMPEGNI**

| Anno | CRAM | Voce di spesa | Obiettivo/Funz. | Causale | Imp.provv. |
|---|---|---|---|---|---|
| 2018 | 1.204. - DRESSAGE | CEB.080 | 2.01.01. | Contratto di collaborazione a carattere amministrativo-gestionale Sig.ra Carlotta Blasi. | 850,00 |
| | | | | **Totali Delibera nr. 1026 del 04/12/2017** | **850,00** |

**Il provvedimento amministrativo presenta la necessaria disponibilità**

***Segretario Generale***

*Dott. Simone Perillo*

***Presidente***

*Avv. Marco Di Paola*

Data Delibera **04/12/2017** N. **1018**

Dipartimento: **FORMAZIONE**

## Contratto di collaborazione a carattere amministrativo-gestionale Sig. Francesco Stolfi

### IL CONSIGLIO FEDERALE

| | |
|---|---|
| VISTO | l'art. 30 dello Statuto Federale; |
| CONSIDERATA | la necessità di avvalersi di un collaboratore di carattere amministrativo-gestionale a supporto del Dipartimento Formazione; |
| CONSIDERATA | la disponibilità manifestata dal Sig. Francesco Stolfi a collaborare con FISE alle condizioni economiche e contrattuali descritte nell'accordo; |
| SENTITO | il parere del Responsabile del Dipartimento Formazione Barbara Ardu; |

### DELIBERA

di dare mandato al Presidente di sottoscrivere il contratto di collaborazione a carattere amministrativo-gestionale dal 1/01/2018 al 31/12 2018.

Le spese relative agli oneri per il personale e altre forme di collaborazione trovano copertura nelle risorse federali per spese obbligatorie e ricorrenti

**IMPEGNI**

| Anno | CRAM | Voce di spesa | Obiettivo/Funz. | Causale | Imp.provv. |
|---|---|---|---|---|---|
| 2018 | 1.201. - FORMAZIONE | CEB.080 | 2.01.01. | Contratto di collaborazione a carattere amministrativo-gestionale Sig. Francesco Stolfi | 850,00 |
| | | | | **Totali Delibera nr. 1018 del 04/12/2017** | **850,00** |

**Il provvedimento amministrativo presenta la necessaria disponibilità**

***Segretario Generale***

*Dott. Simone Perillo*

***Presidente***

*Avv. Marco Di Paola*

Data Delibera **04/12/2017** N. **1022**

Dipartimento: **FORMAZIONE**

**Integrazione Delibera n. 940 approvata CF 06/11/2017 relativa a Convention ufficiali di gara, con Forum Dressage - Polo Congressuale di Confindustria, 13/15 Gennaio 2018**

## IL CONSIGLIO FEDERALE

| | |
|---|---|
| VISTO | l'art. 30 dello Statuto Federale; |
| CON RIFERIMENTO | alla Convention per gli tutti gli Ufficiali di Gara, Direttori di Campo, Disegnatori di Percorso e Segreterie di Concorso, prevista per i giorni 13 e 14 gennaio 2018 presso il Polo Congressuale di Confindustria, di cui alla delibera n. 940 del CF 06/11/2017; |
| VALUTATA | l'opportunità di integrare detto evento con l' organizzazione, lunedì 15 gennaio p.v., del Forum di Dressage, tenuto dai giudici Internazionali Katrina Wuest ed Enzo Truppa, che ha come argomento la tecnica e le metodologie di giudizio della disciplina, utile ai fini di migliorare le capacità tecniche dei giudici di dressage, come proposto dal Responsabile del Dipartimento Dressage Ing. Cesare Croce; |
| RITENUTO OPPORTUNO | integrare la suddetta delibera con gli impegni di spesa relativi ai due eventi, che andranno a gravare sul bilancio 2018, come di seguito riportato, a titolo indicativo e non esaustivo: Affitto struttura € 16.000,00 - Pasti € 20.000,00 - Gadgets € 7.000,00 - Intervento FEI € 3.500,00 - Parcella Wuest € 1.000,00 - Spese relatori € 5.000,00 per un totale di € 52.500,00 oltre IVA se dovuta; |
| ACCERTATA | la possibilità di coinvolgere partner commerciali, in particolare sponsor federali interessati a promuovere accessori per l'equitazione che accrescano la sicurezza dei cavalieri e di partner interessati a promuovere capi di abbigliamento, nonché la potenzialità di coinvolgere ulteriori partner commerciali in collaborazione con l'ufficio marketing federale; |

## DELIBERA

Integrare la delibera n. 940 approvata CF 06/11/2017 relativa alla Convention Ufficiali di Gara con l'organizzazione del Forum Dressage presso il Polo Congressuale di Confindustria del 13/15 Gennaio 2018;

Integrare la delibera n. 940 approvata dal CF 06/11/2017, con gli impegni di spesa relativi alla Covention ed al Forum Dressage, come di seguito riportato, a titolo indicativo e non esaustivo: € 52.500,00 (importo totale)
Gli importi di cui sopra sono da intendersi oltre IVA se dovuta

**IMPEGNI**

| Anno | CRAM | Voce di spesa | Obiettivo/Funz. | Causale | Imp.provv. |
|---|---|---|---|---|---|
| 2018 | 1.201. - FORMAZIONE | CEB.001 | 1.01.02.04.02 | Convention - Forum Dressage - Polo Congressuale di Confindustria, 13/15 Gennaio 2018 | 833,00 |
| 2018 | 1.201. - FORMAZIONE | CEB.024 | 1.01.02.04.02 | Convention - Forum Dressage - Polo Congressuale di Confindustria, 13/15 Gennaio 2018 | 416,00 |
| 2018 | 1.201. - FORMAZIONE | CEB.042 | 1.01.02.04.02 | Convention - Forum Dressage - Polo Congressuale di Confindustria, 13/15 Gennaio 2018 | 1.916,00 |
| | | | | **Totali Delibera nr. 1022 del 04/12/2017** | **3.165,00** |

**Il provvedimento amministrativo presenta la necessaria disponibilità**

***Segretario Generale***
*Dott. Simone Perillo*

***Presidente***
*Avv. Marco Di Paola*