



Federazione Italiana Sport Equestri
Comitato Regionale Emilia Romagna

DELIBERA N. 43/2020 **DEL:** 05/06/2020 **PROT:** 02054/2020
SETTORE: AMMINISTRAZIONE
OGGETTO: FORMAZIONE CORSI – RESE QUOTE ISCRIZIONI TARDIVE UD1 OL CHIUSURA ISCRIZIONI
3/6/2020

IL PRESIDENTE

VISTO l'art. 44 dello statuto Federale con deliberazione Presidente CONI n. 84 del 10 Marzo 2015;

A SEGUITO dell'Assemblea Elettiva Regionale, svoltasi in data 07 novembre 2016, per la nomina del nuovo Presidente e del nuovo Consiglio Direttivo Regionale;

PRESO ATTO che si rende necessario provvedere alla restituzione di somme ricevute dopo la chiusura del corso UD 1 O.L. avvenuta in data 3/6/2020 ore 8:30

VISTA La non accettazione delle domande di ammissione in quanto tardive fuori dai termini si provvederà al rimborso per il versamento effettuato su c/c BancoPosta del C.R.Emilia Romagna di:

- MASSA GIULIO €600,00
- ANDREUCCI ALESSIA € 600,00
- SEMPRINI VERONICA € 600,00
- BERSELLI VIRGINIA € 600,00

VALUTATE positivamente le richieste suddette anche per le motivazioni addotte;

DELIBERA

la restituzione delle somme indicate in premessa a favore delle singole persone aventi diritto, secondo il seguente dettaglio:

- € 2.400,00 da imputare alla voce Debiti Tesserati – CEA.011 QUOTE ISCRIZIONI A CORSI delle passività di Bilancio 2020

Il Segretario

Il Presidente

Ruggero Sassi



Federazione Italiana Sport Equestri
Comitato Regionale Emilia Romagna

DELIBERA N. 44/2020 **DEL:** 17/06/2020 **PROT:** 02186/2020
SETTORE: AMMINISTRAZIONE
OGGETTO: ACQUISTO COPPE E MEDAGLIE PER CAMP. REG. S.O. 2020

IL PRESIDENTE

- VISTO** l'art. 44 dello statuto Federale con deliberazione Presidente CONI n. 84 del 10 Marzo 2015;
- A SEGUITO** dell'Assemblea Elettiva Regionale, svoltasi in data 7 Novembre 2016, per la nomina del nuovo Presidente e del nuovo Consiglio Direttivo Regionale;
- TENUTO CONTO** che il C.R. FISE Emilia Romagna organizzerà in data 3-5 luglio p.v. presso Le Siepi Cervia SSD A RL;
- RAVVEDUTA** la necessità di organizzare le premiazioni dei Campionati e Trofei Regionali Outdoor di S.O.;
- CONSIDERATO** che non abbiamo in magazzino nulla di adatto per l'occorrenza, è stato chiesto alla Ditta Laboratorio Sportivo Pancaldi Paolo un preventivo per la fornitura di coppe, medaglie e cappellini con visiera con stampa personalizzata CR Emilia Romagna Campionati Regionali S.O. 2020;
- VISTO** il preventivo della Ditta Laboratorio Sportivo Pancaldi Paolo del 16 giugno scorso che riporta prezzi in linea con gli acquisti fatti in precedenza e che diventa parte integrante della presente delibera per un importo complessivo di euro 3.009,00 escluso IVA;

DELIBERA

di acquisire dalla Ditta Laboratorio Sportivo Pancaldi Paolo le coppe e le medaglie necessarie per la premiazione dei Campionati Regionali S.O. 2020 e i cappellini da consegnare ad ogni partecipante per un importo totale di euro 3.009,00 escluso IVA.

L'onere per l'attuazione della presente delibera, graverà sul Bilancio Preventivo 2020

Il Segretario

Il Presidente

Ruggero Sassi



Comitato Regionale FISE Emilia Romagna <fise.emilia@gmail.com>

REGISTRATO

17 GIU. 2020

2187

16 giugno 2020 16:16

PREVENTIVO

1 messaggio

premiazioni.p@libero.it <premiazioni.p@libero.it>
 A: fise.emilia@gmail.com

Lab. Sportivo

PANCALDI PAOLO

Via per Spilamberto 874

41058 VIGNOLA

Spett.le

F.I.S.E.

Emilia Romagna

PREVENTIVO CAMPIONATI REGIONALI S.O. 2020

✓ n* 5 coppe art 90220/1	cad. Euro 15	tot. Euro 75,00
✓ n* 5 coppe art " /2	" " 17	tot. " 85,00
✓ n* 5 coppe art " /3	" " 25	tot " 125,00
✓ n* 4 coppe art 90219/1	cad. Euro 17	tot. " 68,00
✓ n* 4 coppe art " /2	" " 19	" " 76,00
✓ n* 4 coppe art 90219/3	" " 27	" " 108,00
✓ n* 5 coppe art 90221/1	" " 17	" " 85,00
✓ n* 5 coppe art 90221/2	" " 19	" " 95,00
✓ n* 5 coppe art 90221/3	" " 27	" " 135,00
✓ n* 1 coppa art 90223/1	" " 19	" " 19,00
✓ n* 1 coppa art 90223/2	" " 21	" " 21,00
✓ n* 1 coppa art. 90223/3	" " 28	" " 28,00
✓ n* 3 coppa art 90222/1	" " 19	" " 57,00
✓ n* 3 coppe art 90222/2	" " 21	" " 63,00
✓ n* 3 coppe art 90222/3	" " 25	" " 75,00

✓ n* 9 Medaglie con lastrina cavallo, nastrino tricolore

✓ incisione diametro mm70	" " 6 "	" "	54,00
✓ n* 1000 cappellini con stampa	cad. Euro 1,80	" "	1800,00
✓ n* 2 impianti per stampa	cad. " 20,00	" "	40,00

	IMPONIBILE		3009,00
	IVA 22%		661,98

	TOTALE EURO		3670,98

Grazie

Cordiali Saluti



Federazione Italiana Sport Equestri
Comitato Regionale Emilia Romagna

Bologna, 10/6/2020

Spett. le
PREMIAZIONI PANCALDI
premiazioni.p@libero.it

Buongiorno,
si prega di voler disporre la fornitura del seguente materiale necessario per le premiazioni del
Campionato Regionale Salto Ostacoli 2020:

TIPO COPPA	TARGHETTA
N. 1 - 1° Class N. 1 - 2° Class N. 1 - 3° Class	FISE EMILIA ROMAGNA CAMPIONATI REGIONALI SALTO OSTACOLI 2020 TROFEO PONY DEBUTTANTI
N. 1 - 1° Class N. 1 - 2° Class N. 1 - 3° Class	FISE EMILIA ROMAGNA CAMPIONATI REGIONALI SALTO OSTACOLI 2020 TROFEO PROMESSE PONY
N. 1 - 1° Class N. 1 - 2° Class N. 1 - 3° Class	FISE EMILIA ROMAGNA CAMPIONATI REGIONALI SALTO OSTACOLI 2020 TROFEO PONY LUDICO
N. 1 - 1° Class N. 1 - 2° Class N. 1 - 3° Class	FISE EMILIA ROMAGNA CAMPIONATI REGIONALI SALTO OSTACOLI 2020 TROFEO SPERANZE PONY
N. 1 - 1° Class N. 1 - 2° Class N. 1 - 3° Class	FISE EMILIA ROMAGNA CAMPIONATI REGIONALI SALTO OSTACOLI 2020 TROFEO PONY ESORDIENTI
N. 1 - 1° Class N. 1 - 2° Class N. 1 - 3° Class	FISE EMILIA ROMAGNA CAMPIONATI REGIONALI SALTO OSTACOLI 2020 TROFEO PONY BREVETTI / 1G
N. 1 - 1° Class N. 1 - 2° Class N. 1 - 3° Class	FISE EMILIA ROMAGNA CAMPIONATI REGIONALI SALTO OSTACOLI 2020 TROFEO PROMESSE CAVALLI
N. 1 - 1° Class N. 1 - 2° Class N. 1 - 3° Class	FISE EMILIA ROMAGNA CAMPIONATI REGIONALI SALTO OSTACOLI 2020 TROFEO LUDICO
N. 1 - 1° Class N. 1 - 2° Class N. 1 - 3° Class	FISE EMILIA ROMAGNA CAMPIONATI REGIONALI SALTO OSTACOLI 2020 TROFEO BREVETTI

90220/1-2-3
~~31/0~~

n n

n n

n n

n n

90219/1-2-3

90221/1-2-3

n

n



Federazione Italiana Sport Equestri
Comitato Regionale Emilia Romagna

N. 1 - 1° Class N. 1 - 2° Class N. 1 - 3° Class	FISE EMILIA ROMAGNA CAMPIONATI REGIONALI SALTO OSTACOLI 2020 TROFEO BREVETTI ESORDIENTI	90921/1-2-3
N. 1 - 1° Class N. 1 - 2° Class N. 1 - 3° Class	FISE EMILIA ROMAGNA CAMPIONATI REGIONALI SALTO OSTACOLI 2020 TROFEO BREVETTI EMERGENTI	n
N. 1 - 1° Class N. 1 - 2° Class N. 1 - 3° Class	FISE EMILIA ROMAGNA CAMPIONATI REGIONALI SALTO OSTACOLI 2020 TROFEO JUNIORES	90919/1-2-3
N. 1 - 1° Class N. 1 - 2° Class N. 1 - 3° Class	FISE EMILIA ROMAGNA CAMPIONATI REGIONALI SALTO OSTACOLI 2020 TROFEO BREVETTI SENIOR	n
N. 1 - 1° Class N. 1 - 2° Class N. 1 - 3° Class	FISE EMILIA ROMAGNA CAMPIONATI REGIONALI SALTO OSTACOLI 2020 TROFEO AMATORI	n
N. 1 - 1° Class N. 1 - 2° Class N. 1 - 3° Class	FISE EMILIA ROMAGNA CAMPIONATI REGIONALI SALTO OSTACOLI 2020 TROFEO AMAZZONI	90923/1-2-3
N. 1 - 1° Class N. 1 - 2° Class N. 1 - 3° Class	FISE EMILIA ROMAGNA CAMPIONATI REGIONALI SALTO OSTACOLI 2020 TROFEO TECNICI E ISTRUTTORI	90922/1-2-3
N. 1 - 1° Class N. 1 - 2° Class N. 1 - 3° Class	FISE EMILIA ROMAGNA CAMPIONATI REGIONALI SALTO OSTACOLI 2020 TROFEO SENIOR	n
N. 1 - 1° Class N. 1 - 2° Class N. 1 - 3° Class	FISE EMILIA ROMAGNA CAMPIONATI REGIONALI SALTO OSTACOLI 2020 TROFEO SENIOR ESPERTI	n

TIPO MEDAGLIA	INCISIONE
N. 1 ORO N. 1 ARGENTO N. 1 BRONZO	FISE EMILIA ROMAGNA CAMPIONATO REGIONALE SALTO OSTACOLI 2020 PONY BREVETTI / 1G
N. 1 ORO N. 1 ARGENTO N. 1 BRONZO	FISE EMILIA ROMAGNA CAMPIONATO REGIONALE SALTO OSTACOLI 2020 JUNIORES ASSOLUTO
N. 1 ORO N. 1 ARGENTO N. 1 BRONZO	FISE EMILIA ROMAGNA CAMPIONATO REGIONALE SALTO OSTACOLI 2020 SENIOR/YR ASSOLUTO

Tutto il materiale dovrebbe essere consegnato tassativamente entro il 1/7/2020 a:

€ 1,80



Federazione Italiana Sport Equestri
Comitato Regionale Emilia Romagna

LE SIEPI CERVIA
VIA NULLO BALDINI 19B
48125 SAVIO (RA)

FATTURAZIONE A CARICO DEL COMITATO REGIONALE CON I SEGUENTI DATI:

Federazione Italiana Sport Equestri
Comitato Regionale Emilia Romagna
Via Trattati Comunitari Europei, 7 - 40127 Bologna
C.F. 97015720580 - P.IVA 02151981004

CODICE UFFICIO IPA: KJYK5I

Fattura elettronica: soggetto al Regime dello Split Payment IVA (Scissione dei pagamenti).

Cordiali saluti

Il Presidente

LINEA CONVENIENZA

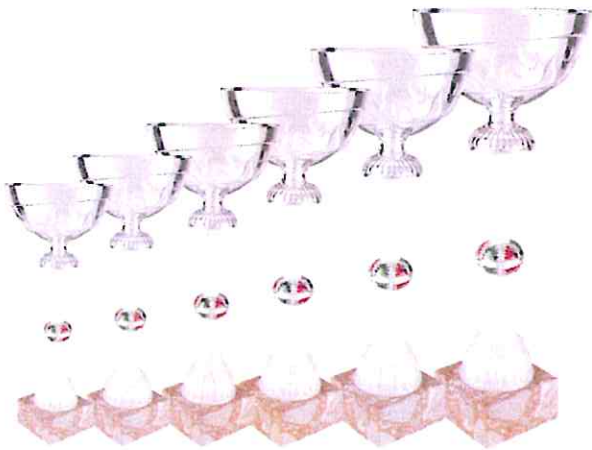

90219 TRICOLORE

Art.	H/mm	Targhetta
-1	260	50x25
-2	285	60x25
-3	315	60x25
-4	345	70x35
-5	375	70x35
-6	395	80x35





90220

Mariner



Art.	H/mm	Targhetta
-1	265	50x25
-2	295	60x25
-3	310	60x25
-4	335	70x25
-5	380	70x35
-6	405	70x35



90221

Forest



Art.	H/mm	Targhetta
-1	265	50x25
-2	295	60x25
-3	310	60x25
-4	335	70x25
-5	380	70x35
-6	405	70x35



90222 *Daytona*

Art.	H/mm	Targhetta
-1	265	50x25
-2	295	60x25
-3	310	60x25
-4	335	70x25
-5	380	70x35
-6	405	70x35



90223 *Marilyn*

Art.	H/mm	Targhetta
-1	265	50x25
-2	295	60x25
-3	310	60x25
-4	335	70x25
-5	380	70x35
-6	405	70x35

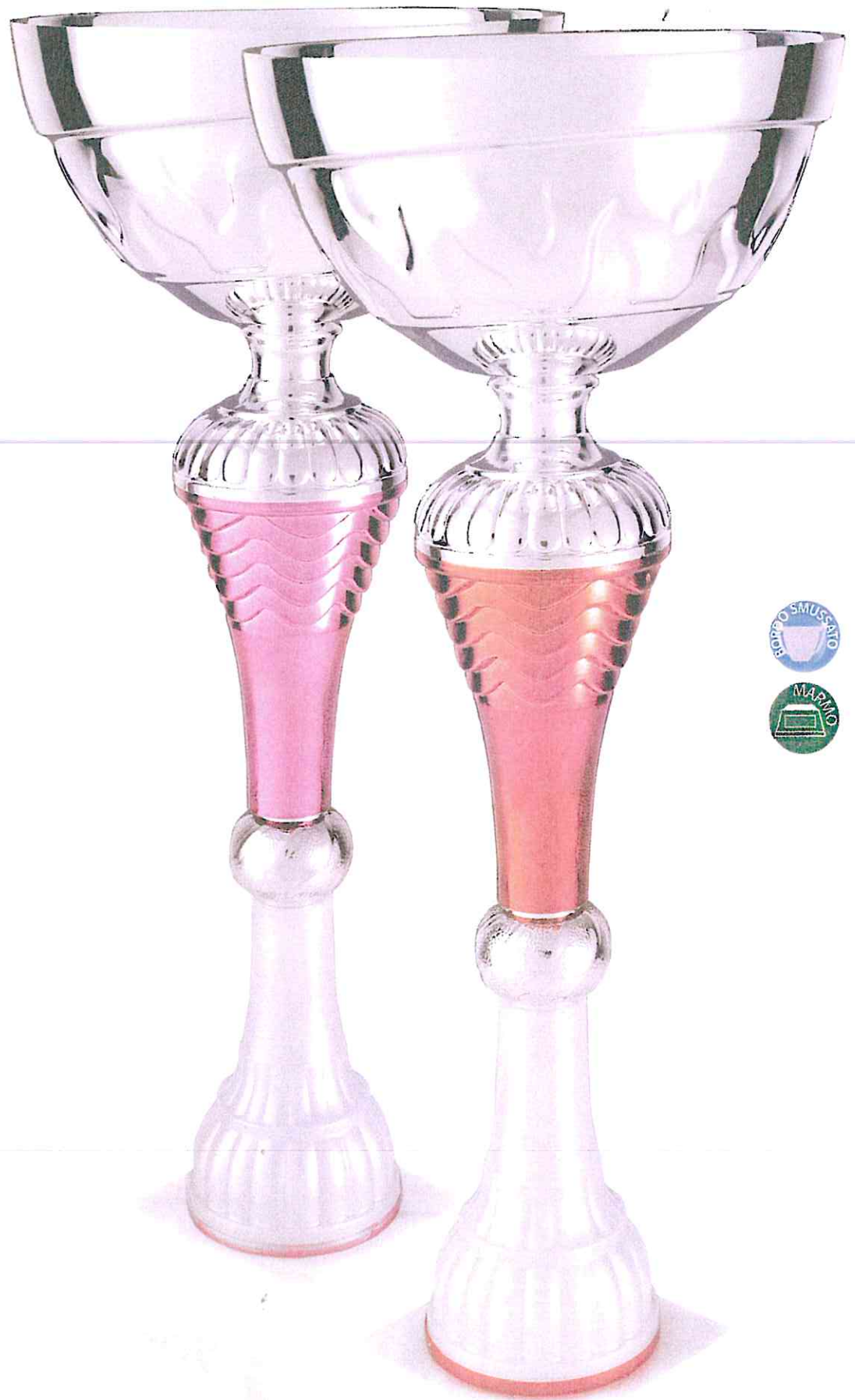



Federazione Italiana Sport Equestri
Comitato Regionale Emilia Romagna

DELIBERA N. 45/2020 **DEL:** 17/06/2020 **PROT:** 002188/2020
SETTORE: AMMINISTRAZIONE
OGGETTO: RESI PER CONCORSI ANNULLATI E 2 SEMESTRE

IL PRESIDENTE

- VISTO** l'art. 44 dello statuto Federale con deliberazione Presidente CONI n. 84 del 10 Marzo 2015;
- A SEGUITO** dell'Assemblea Elettiva Regionale, svoltasi in data 07 novembre 2016, per la nomina del nuovo Presidente e del nuovo Consiglio Direttivo Regionale;
- PRESO ATTO** che i concorsi in programma nei mesi di marzo, aprile, maggio e prima quindicina di giugno sono stati annullati causa Covid19, si rende necessario provvedere alla restituzione delle somme versate dai comitati organizzatori per l'inserimento dei concorsi in calendario nei mesi suddetti;
- CONSIDERATA** la necessità di fare ripartire lo sport dell'equitazione dopo questo periodo molto difficile, il Comitato Regionale Emilia Romagna propone di rinunciare alle quote di inserimento dei concorsi che si programmeranno per il periodo Fase 2 cioè dal 15 giugno al 31 dicembre;
- VISTE** le richieste di rimborso per il versamento effettuato su c/c BancoPosta del C.R. Emilia Romagna di:
- * La Torretta – concorso 14 giugno – febbraio 2020 – versato € 150,00 – da rendere € 150,00;
 - * Scuderia Ghilardi – concorso 24 maggio – febbraio 2020 – versato € 150,00 – rendere € 150,00;
 - * Centro Ippico Sportivo Imolese – concorso 12 luglio – febbraio 2020 – versato € 150,00 – rendere € 150,00;

DELIBERA

la restituzione delle somme indicate in premessa a favore dei singoli circoli aventi diritto, per un importo complessivo di € 450,00 da imputare alla voce iscrizioni concorsi e di approvare la proposta di non fare pagare le quote di iscrizioni per le manifestazioni in programma nella Fase 2.

Il Segretario

Il Presidente

Ruggero Sassi



Federazione Italiana Sport Equestri
Comitato Regionale Emilia Romagna

DELIBERA N. 46/2020 DEL: 22/06/2020 PROT: 02236/2020
SETTORE: AMMINISTRAZIONE
OGGETTO: ACQUISTO COCCARDE PER CAMPIONATI REGIONALI SALTO 2020

IL PRESIDENTE

- VISTO** l'art. 44 dello statuto Federale con deliberazione Presidente CONI n. 84 del 10 Marzo 2015;
- A SEGUITO** dell'Assemblea Elettiva Regionale, svoltasi in data 07 novembre 2016, per la nomina del nuovo Presidente e del nuovo Consiglio Direttivo Regionale;
- RAVVEDUTA** la necessità di organizzare le premiazioni dei prossimi Campionati Regionali outdoor e che in magazzino le coccarde presenti non sono sufficienti per l'esigenza;
- CONSIDERATO** che è stato chiesto alla Ditta Orsa Maggiore Style Sas un preventivo per la fornitura di n. 20 collari chiusi da coccarda 1° cl, n. 20 coccarde maxi 1° cl e n. 20 coccarde maxi 1° cl. proprietario;
- VISTO** il preventivo n. 20100 del 18/06/2020 della Ditta Orsa Maggiore Style Sas, già nostra fornitrice di coccarde da tempo;
- RILEVATO** che i prezzi della fornitura sono da ritenersi congrui;

DELIBERA

Di avvalersi della Ditta Orsa Maggiore Style Sas per la fornitura delle coccarde sopra descritte per un totale di € 419,86 + IVA per le premiazioni dei Campionati Regionali S.O. outdoor.

L'onere totale farà carico al relativo capitolo di spesa del Bilancio Preventivo 2020

Il Segretario

Il Presidente

Ruggero Sassi

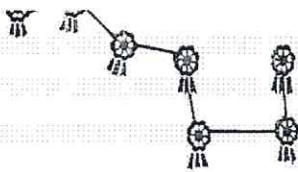

ORSA MAGGIORE STYLE

S.A.S. DI CASTELLI ALBERTO
Via P.Borsellino 1/i 42019 Scandiano (RE)
Tel. +39 0522 980335 - Fax +39 0522 991688
www.orsastyle.com - info@orsastyle.com

REGISTRATO

22 GIU 2020

2263

SPETTABILE

COMITATO REGIONALE F.I.S.E. EMILIA ROMAGNA

Via Trattati Comunitari Europei, 7
40127 BOLOGNA CONI-PALAPANINI

BO

DESTINAZIONE

Tel. 051 0353234

TIPO DOCUMENTO	NUMERO	DATA	FOGLIO
PREVENTIVO	20100	18/06/2020	1

COD. CLIENTE	CODICE FISCALE	PART. IVA	AGENTE
03.00106	97015720580	IT02151981004	
TIPO E DESCRIZIONE PAGAMENTO		BANCA D'APPOGGIO - CIN - ABI - CAB - C/C	
BONIFICO BANCARIO		IT79 V0623012800000064021239 CARIPARMA AG. RE SEDE V 06230 12800 000064021239	

CODICE	DESCRIZIONE	U.M.	QUANTITA	PREZZO UNIT.	SCONTO	IMPORTO	IVA
MAXO2315	VERDE HUNTER AVORIO STAR MODELLO MAXI 02/3 CM 15/40 1° classificato	N.	20	4,570		91,40	22
MAXO2315	STAR MODELLO MAXI 02/3 CM 15/40 proprietario	N.	20	4,570		91,40	22
0	COLLARE CM 180 + ROSETTA	N.	20	9,500		190,00	22
I16	BOTTONE PERSONALIZZATO RESINATO	N.	60	0,550		33,00	22
I12	STAMPA SU NASTRO	N.	60	0,150		9,00	22
I3	IMBALLO	N.	1	5,060		5,06	22

TRASPORTO ESCLUSO

SCADENZE PAGAMENTI	SPESA TRASPORTO	ALIQ.	IMPONIBILI	IMPOSTE	VALORE MERCE
18/07/2020	419,86	22	419,86	92,37	419,86
	SPESA IMBALLC				% SCONTO
	0,00				0,00
NOTE	SPESA BANCA		TOT. IMPONIBILI	TOT. IMPOSTE	VALORE NETTO
CONTRIBUTO AMBIENTALE CONAI ASSOLTO	0,00		419,86	92,37	419,86
CAUSALE TRASPORTO	TRASPORTO A MEZZO	ASPETTO ESTERIORE DEI BENI	NUMERO COLI	PESO	TOTALE FATTURA
VENDITA	DESTINATARIO				512,23
DATA E ORA INIZIO TRASPORTO	DATA E ORA RITIRO		PORTO		
			ASSEGNATO		
VEETTORE	FIRMA CONDUCENTE		FIRMA DESTINATARIO		

Codice Fiscale e Partita IVA IT 01300290358 - R.E.A. di RE N. 174981 - REG IMPRESE di RE 16887



Comitato Regionale FISE Emilia Romagna <fise.emilia@gmail.com>

INVIO PREVENTIVO

2 messaggi

info@orsastyle.com <info@orsastyle.com>
A: fise.emilia@gmail.com

18 giugno 2020 10:49

Buongiorno Marina

Ringraziando per la gradita richiesta, in allegato sono ad inviare preventivo 20100 ed la riguardo preciso che abbiamo mantenuto inalterati i prezzi delle coccarde alle condizioni consuete di fornitura.

Il ritiro sarà possibile dal 29 p.v. ma se preferite qualche giorno prima, prego di volerlo comunicare unitamente alla Vs cortese conferma.

Mi è gradita l'occasione per rinnovare

Cordiali saluti

Mgrazia



ORSA MAGGIORE STYLE SAS

VIA P. BORSELLINO 1/i

42019 SCANDIANO RE

P.IVA 01300290358

Cod.SDI: 5RUO82D

TEL 0522 980335 FAX 0522 991688

www.orsastyle.com

 PREV FISE EM.pdf
220K

F.I.S.E. Emilia Romagna <fise.emilia@gmail.com>
Rispondi a: fise.emilia@gmail.com
A: Orsa Maggiore Style <info@orsastyle.com>

22 giugno 2020 15:23



Federazione Italiana Sport Equestri
Comitato Regionale Emilia Romagna

DELIBERA **47/2020** **DEL: 24/06/2020** **PROT: 02303/2020**
D'URGENZA N.
SETTORE: **AMMINISTRAZIONE**
OGGETTO: **ACQUISTO SEPARATORI PLEXIGLASS PER GIURIE GARE INTERESSE REGIONALE**

IL PRESIDENTE

- VISTO** l'art. 44 dello statuto Federale con deliberazione Presidente CONI n. 84 del 10 Marzo 2015;
- A SEGUITO** dell'Assemblea Elettiva Regionale, svoltasi in data 07 novembre 2016, per la nomina del nuovo Presidente e del nuovo Consiglio Direttivo Regionale;
- CONSIDERATE** le disposizioni di Legge con riferimento ai dispositivi di protezione COVID19 si è pensato di acquistare dei separatori antibatterici in plexiglass trasparente da utilizzare durante i prossimi Campionati Regionali di salto;
- VISTO** il preventivo chiesto alla Ditta Giromari point srl per la fornitura di n. 20 pannelli antibatterici di plexiglass trasparente di 95 x 65, spessore 5 mm con asola e appoggio ad incastro n. 765/2020 del 23 giugno, che diventa parte integrante della presente delibera, che reca un importo di € 60,00 + IVA cad;

DELIBERA

di avvalersi della Ditta Giromari point srl per l'acquisto di n. 20 pannelli di plexiglass antibatterici 95 x 65, spessore 5 mm, con asola e appoggio ad incastro per un importo totale di € 1.200,00 + IVA.

Il materiale viene assegnato in maniera definitiva a Le Siepi SSD a r.l. quale contributo per l'organizzazione della manifestazione di interesse regionale.

L'onere totale farà carico al relativo capitolo di spesa del Bilancio Preventivo 2020.

Il Presidente
Ruggero Sassi

GIROMARI POINT srl Unipersonale
Via Flaminia, 128 - 61032 Fano (PU) ITALY
TEL. +39 0721.823710
info@giromaripoint.it www.giromaripoint.it
C.F. /P.IVA/CCIAA PU 02380560413

Fano 24 giugno 2020

Ns. Rif. : **Ordine Cliente 322 / 2020**Oggetto : **Come da Vostra richiesta siamo a fornirvi la nostra migliore offerta per la fornitura di :**

Cod. cli. 20033

Spett.le

Federazione Italiana Sport Equestri - Comitato Regionale Emilia Romagna**Via Trattati Comunitari Europei, 7****40127 Bologna BO****Tel: 051 0353234****Email: fise.emilia@gmail.com**

Destinatario

LESIEPI CERVIA

VIA NULLO BALDINI 19B

48125 SAVIO

RA

Cod. Art.	Descrizione	Um	Q.tà	Pr.Unitario	Sconto	Pr.Totale	Consegna
Ns. Riferimento PREC del 23/06/2020 n. 765							
GP-DIVISORIO -95X65	Divisorio antibatterico per ufficio in plexiglass trasparente dim. 95x65 (base x altezza) cm sp. 5 mm con asola e appoggio ad incastro	PZ	20	60,00		1.200,00	29/06/2020
ST-0	CONSEGNA GRATUITA	PZ					

Totale € 1200,00**Totale iva inclusa € 1464,00****Pagamento B/B A Ricevimento Fattura****CREDITO VALTELLINESE AG. 1 FANO - IBAN IT56D0521624311000009000185**

- Il totale a Voi riservato si riferisce ai prodotti e ai servizi elencati; ogni altra richiesta non espressamente indicata nella presente e comporterà una variazione di prezzo.
- Validità dell'offerta 30 gg.

Per accettazione

Responsabile commerciale

Nicolò Maria Ricci

Data ordine

Timbro e firma del cliente





Federazione Italiana Sport Equestri
Comitato Regionale Emilia Romagna

DELIBERA N. 48/2020 DEL: 24/06/2020 PROT: 02304/2020
SETTORE: AMMINISTRAZIONE
OGGETTO: SPESE STEWARD REINING A CARICO CRER PER RIPARTENZA SPORT EMILIA ROMAGNA

IL PRESIDENTE

VISTO l'art. 44 dello statuto Federale con deliberazione Presidente CONI n. 84 del 10 Marzo 2015;

A SEGUITO dell'Assemblea Elettiva Regionale, svoltasi in data 7 Novembre 2016, per la nomina del nuovo Presidente e del nuovo Consiglio Direttivo Regionale;

TENUTO CONTO che la situazione COVID19 ha messo in difficoltà l'intero settore dell'equitazione e che il C.R. FISE Emilia Romagna desidera sostenere la ripartenza del nostro sport;

PRESO ATTO che nei prossimi mesi verranno organizzate delle manifestazioni di reining di interesse regionale;

VISTI i costi relativi a tali organizzazioni, si propone di sostenere la spesa relativa alla diaria, vitto e alloggio dello steward, figura necessaria durante tali manifestazioni;

DELIBERA

di accollarsi il costo dello steward nelle manifestazioni di reining dei campionati regionali previa presentazione di nota spese.

L'onere per l'attuazione della presente delibera, graverà sul Bilancio Preventivo 2020

Il Segretario

Il Presidente

Ruggero Sassi



Comitato Regionale FISE Emilia Romagna <fise.emilia@gmail.com>

MAGGIORI ONERI GARE 2020 E RICHIESTA DI CONTRIBUTO EXTRA

F.I.S.E. Emilia Romagna <fise.emilia@gmail.com>

22 giugno 2020 17:11

Rispondi a: fise.emilia@gmail.com

A: ARER <infoarer@gmail.com>

Cc: CHIOSSI ENRICA <chiossienrica@gmail.com>, BRAGLIA GRETA <greta.braglia13@gmail.com>

Buongiorno,

sentito il parere del Presidente Sassi, il Comitato Regionale sosterrà il rimborso, compreso di diaria, vitto e alloggio dello steward.

Vi preghiamo quindi di fornirci i nominativi e i recapiti degli steward per le prossime gare di campionato regionale, per la preparazione delle lettere di incarico.

Lo steward dovrà inviare la propria nota spese in originale direttamente al Comitato per ottenere il rimborso.

Cordiali saluti

Marina Cima

La Segreteria

Federazione Italiana Sport Equestri - Comitato Regionale Emilia Romagna

Via Trattati Comunitari Europei, 7 - 40127 Bologna - Secondo Piano - ALA C

tel. +39 051 0353234 - fax +39 051 0353233 e-mail: fise.emilia@gmail.com - website: www.fise.it/emiliaromagna

MODULISTICA PRATICHE AFFILIAZIONE - MODULISTICA PRATICHE PASSAPORTI

Coordinate Conto Corrente Postale intestato a FISE Romagna Emilia Romagna:

IBAN IT71D 07601 12900 00008 3348730 - c/c postale n° 83348730

Federazione
Italiana
Sport
Equestri

Tutte le informazioni in questo messaggio o ad esso allegate sono riservate. Se non siete i destinatari del messaggio, siete invitati ad astenervi dall'usare, trasmettere, copiare o comunque diffondere tali informazioni. Se ricevete questo messaggio per errore, prego informate appena possibile il mittente.

All the information and attachments to this e-mail message are confidential. If you are not the intended addressee of it, you should refrain to use, transmit, copy or disclose this message and every information in it or file attached to it. If you have received this e-mail in error, please contact the sender as soon as possible

[Testo tra virgolette nascosto]



Federazione Italiana Sport Equestri
Comitato Regionale Emilia Romagna

DELIBERA N. 49/2020 DEL: 29/6/2020 PROT: 2383/2020
SETTORE: AMMINISTRAZIONE – DELIBERA D'URGENZA
OGGETTO: CONTRIBUTO A LE SIEPI SSD ARL PER MONTEPREMI CAMP REG S.O. 2020

IL PRESIDENTE

- VISTO** l'art. 44 dello statuto Federale con deliberazione Presidente CONI n. 84 del 10 Marzo 2015;
- A SEGUITO** dell'Assemblea Elettiva Regionale, svoltasi in data 07 novembre 2016, per la nomina del nuovo Presidente e del nuovo Consiglio Direttivo Regionale;
- PRESO ATTO** che il CRER ha chiesto al Le Siepi Cervia di poter utilizzare le loro strutture per l'organizzazione dei Campionati Regionali Salto Ostacoli 2020 che si terranno in data 3/4/5 Luglio 2020;
- CONSIDERATO** Che il Comitato Organizzatore Le Siepi ha accettato di ospitare i Campionati Regionali Salto Ostacoli 2020;
- CONSIDERATO** che durante tale manifestazione si intende conferire un premio di € 200,00 agli Istruttori degli Juniores meglio classificati (solo nei Campionati riservati a Juniores) e un premio di € 350,00 al Circolo di Appartenenza del vincitore di ogni Campionato o Trofeo riservato a Under18;

DELIBERA

L'assegnazione di un contributo di € 8.350,00 a Le Siepi Cervia SSD ARL per la disponibilità ad organizzare nella propria struttura i Campionati Regionali Salto Ostacoli 2020.

L'onere per l'attuazione della presente delibera graverà sui seguenti capitoli del bilancio preventivo 2019:

1.02.02 Organizzazione manifestazione - CEB.028 Contributi a comitati organizzatori

Il Presidente
Ruggero Sassi



Federazione Italiana Sport Equestri
Comitato Regionale Emilia Romagna

DELIBERA N. 50/2020 DEL: 13/07/2020 PROT: 002605/2020
SETTORE: AMMINISTRAZIONE
OGGETTO: RESI VARI

IL PRESIDENTE

- VISTO** l'art. 44 dello statuto Federale con deliberazione Presidente CONI n. 84 del 10 Marzo 2015;
- A SEGUITO** dell'Assemblea Elettiva Regionale, svoltasi in data 07 novembre 2016, per la nomina del nuovo Presidente e del nuovo Consiglio Direttivo Regionale;
- PRESO ATTO** che si rende necessario provvedere alla restituzione di somme ricevute erroneamente o per servizi non più utilizzati;
- VISTE** le richieste di rimborso per il versamento effettuato su c/c BancoPosta del C.R. Emilia Romagna di:
- * Alexa Orelai Maria – cambio data UD1 - giugno 2020 - versato € 600,00 – reso € 600,00;
 - * Jessica Zini – bonifico per iscrizione cavallo Dare Dare Du Daille per il quale è stato fatto passaggio di proprietà e rinnovo – giugno 2020 – versato € 191,00 – dovuto € 91,00 – reso € 100,00;
 - * Migliori Augusto, Migliori Francesca – quota iscrizione cavallo KAISER VAN DE HEIKANTHOEVE iscritto online – giugno 2020 – versato € 191,00 – non dovuti – reso € 191,00;
 - * Ciattaglia Angela – quota iscrizione cavallo FLASHIN' ENCORE iscritto online – novembre 2019 – versato € 81,00 – non dovuti – reso € 81,00;

DELIBERA

la restituzione delle somme indicate in premessa a favore dei singoli aventi diritto, per un importo complessivo di:

- € 600,00 da imputare alla voce formazione
- € 372,00 da imputare alla voce iscrizioni cavalli

Il Segretario

Il Presidente

Ruggero Sassi



Federazione Italiana Sport Equestri
Comitato Regionale Emilia Romagna

DELIBERA N. 51/2020 DEL: 15/07/2020 PROT: 02636/2020
SETTORE: AMMINISTRAZIONE
OGGETTO: ACQUISTO COPPE E MEDAGLIE PER CAMP REG CCE 2020

IL PRESIDENTE

- VISTO** l'art. 44 dello statuto Federale con deliberazione Presidente CONI n. 84 del 10 Marzo 2015;
- A SEGUITO** dell'Assemblea Elettiva Regionale, svoltasi in data 07 novembre 2016, per la nomina del nuovo Presidente e del nuovo Consiglio Direttivo Regionale;
- RAVVEDUTA** la necessità di organizzare le premiazioni dei Campionati Regionali di Completo che si terranno al GESE in data 11/13 settembre;
- CONSIDERATO** che in magazzino non abbiamo nulla di adatto per le suddette premiazioni, si pensa di chiedere un preventivo alla Ditta Premiazioni di Pancaldi Paolo per quanto riguarda le coppe e alla Winner Italia per quanto riguarda le medaglie;

DELIBERA

di avvalersi della Ditta Premiazioni di Pancaldi Paolo per l'acquisto delle coppe e della Ditta Winner Italia per quanto riguarda l'acquisto delle medaglie per i Campionati e Trofei regionali CCE 2020 per un importo totale massimo di euro 800,00 + IVA.

L'onere totale farà carico al capitolo di spesa del Bilancio Preventivo 2020.

Il Segretario

Il Presidente
Ruggero Sassi



Comitato Regionale FISE Emilia Romagna <fise.emilia@gmail.com>

PREVENTIVO

2 messaggi

premiazioni.p@libero.it <premiazioni.p@libero.it>
 A: "fise.emilia@gmail.com" <fise.emilia@gmail.com>

24 luglio 2020 10:29

Lab. Sportivo Pancaldi Paolo

Via per Spilamberto 874

41058 Vignola (MO)

P.I. 01160960363

Spett.le

F.I.S.E.**Emilia Romagna****PREVENTIVO**

n* 4 Coppe con targa incisa	cad. Euro 26,00	Tot.	104,00
n* 4 Coppe con targa incisa	" Euro 23,00	Tot.	92,00
n* 4 Coppe con targa incisa	" Euro 20,00	Tot.	80,00
n* 4 astucci con targa e stampa digitale	" Euro 38,00	Tot.	152,00
n* 18 targhette in ottone dorate con incisione	" Euro 2,00	Tot.	36,00
=====			
TOTALE EURO			464,00
+ Iva			

GRAZIE CORDIALI SALUTI

F.I.S.E. Emilia Romagna <fise.emilia@gmail.com>
 Rispondi a: fise.emilia@gmail.com
 A: PAOLO PANCALDI PREMIAZIONI <premiazioni.p@libero.it>

24 luglio 2020 10:58

Ricevuto grazie
 Sei super operativo!!!!
 Marina

La Segreteria
 Federazione Italiana Sport Equestri - Comitato Regionale Emilia Romagna
 Via Trattati Comunitari Europei, 7 - 40127 Bologna - Secondo Piano - ALA C
 tel. +39 051 0353234 - fax +39 051 0353233 e-mail: fise.emilia@gmail.com - website: www.fise.it/emiliaromagna

Orari di apertura al pubblico:
 lunedì: dalle 13 alle 16
 mar - mer - giov: dalle 9 alle 13
 venerdì: chiuso



Comitato Regionale FISE Emilia Romagna <fise.emilia@gmail.com>

ORDINE MEDAGLIE FISE EMILIA ROMAGNA

4 messaggi

F.I.S.E. Emilia Romagna <fise.emilia@gmail.com>

23 luglio 2020 09:48

Rispondi a: fise.emilia@gmail.com

A: Winneritalia <s.milli@winneritalia.it>, info@winneritalia.it, Marketing <marketing@fise.it>

Buongiorno,
inviamo ordine per medaglie, necessitiamo anche di preventivo per deliberare l'acquisto.
Siamo chiusi dal 10 al 23 agosto.
Cordiali saluti
Marina Cima

La Segreteria

Federazione Italiana Sport Equestri - Comitato Regionale Emilia Romagna

Via Trattati Comunitari Europei, 7 - 40127 Bologna - Secondo Piano - ALA C

tel. +39 051 0353234 - fax +39 051 0353233 e-mail: fise.emilia@gmail.com - website: www.fise.it/emiliaromagna

Orari di apertura al pubblico:

lunedì: dalle 13 alle 16

mar - mer - giov: dalle 9 alle 13

venerdì: chiuso

MODULISTICA PRATICHE AFFILIAZIONE - MODULISTICA PRATICHE PASSAPORTI

Coordinate Conto Corrente Postale intestato a FISE Emilia Romagna:

IBAN IT71D 07601 12900 00008 3348730 - c/c postale n° 83348730



Federazione
Italiana
Sport
Equestri

Tutte le informazioni in questo messaggio o ad esso allegate sono riservate. Se non siete i destinatari del messaggio, siete invitati ad astenersi dall'usare, trasmettere, copiare o comunque diffondere tali informazioni. Se ricevete questo messaggio per errore, prego informate appena possibile il mittente.

All the information and attachments to this e-mail message are confidential. If you are not the intended addressee of it, you should refrain to use, transmit, copy or disclose this message and every information in it or file attached to it. If you have received this e-mail in error, please contact the sender as soon as possible

 2020_07_23_ORDINE MEDAGLIE CAMP REG CCE.pdf
547K**Ilaria Fiore** <info@winneritalia.it>

23 luglio 2020 09:55

A: fise.emilia@gmail.com

Buongiorno, il costo unitario per le medaglie è di € 1,80 + iva.
Saremo chiusi anche noi nel mese di agosto, quindi attendiamo conferma urgente per procedere.
Grazie
Saluti

Inviato da iPhone



Federazione Italiana Sport Equestri
Comitato Regionale Emilia Romagna

Bologna, 23/7/2020

Spett. le
WINNER ITALIA
s.milli@winneritalia.it
info@winneritalia.it
marketing@fise.it

Buongiorno,
si prega di voler disporre la fornitura del seguente materiale necessario per le premiazioni dei Campionati Regionali Completo 2020 (medaglia con logo FISE azzurro/blu)

ORDINE MEDAGLIE

TIPO MEDAGLIA	INCISIONE
N. 1 ORO N. 1 ARGENTO N. 1 BRONZO	FISE EMILIA ROMAGNA CAMPIONATI REGIONALI COMPLETO 2020 CAMPIONATO PONY EMERGENTI
N. 1 ORO N. 1 ARGENTO N. 1 BRONZO	FISE EMILIA ROMAGNA CAMPIONATI REGIONALI COMPLETO 2020 CAMPIONATO ALLIEVI
N. 1 ORO N. 1 ARGENTO N. 1 BRONZO	FISE EMILIA ROMAGNA CAMPIONATI REGIONALI COMPLETO 2020 CAMPIONATO JUNIORES
N. 1 ORO N. 1 ARGENTO N. 1 BRONZO	FISE EMILIA ROMAGNA CAMPIONATI REGIONALI COMPLETO 2020 CAMPIONATO ASSOLUTO

Tutto il materiale dovrebbe essere consegnato entro il 4/9/2020 a:

FISE EMILIA ROMAGNA
VIA TRATTATI COMUNITARI EUROPEI, 7
40127 BOLOGNA
SECONDO PIANO – ALA C
TEL. 051 0353234

Si riporta di seguito il codice per la fatturazione elettronica:

Federazione Italiana Sport Equestri - Comitato Regionale Emilia Romagna

Via Trattati Comunitari Europei, 7 - 40127 Bologna

C.F. 97015720580 - P.IVA 02151981004

CODICE UFFICIO IPA: KJK5I

CODICE CIG: Z2F27C7347

Fattura elettronica: soggetto al Regime dello Split Payment IVA (Scissione dei pagamenti).

Cordiali saluti

Il Presidente



Federazione Italiana Sport Equestri
Comitato Regionale Emilia Romagna

DELIBERA N. 52/2020 DEL: 16/07/2020 PROT: 02644/2020
SETTORE: AMMINISTRAZIONE
OGGETTO: ACQUISTO TARGHE PER CAMPIONATI ITALIANI DI DRESSAGE E CAMPIONATI ITALIANI DI COMPLETO 2020

IL PRESIDENTE

- VISTO** l'art. 44 dello statuto Federale con deliberazione Presidente CONI n. 84 del 10 Marzo 2015;
- A SEGUITO** dell'Assemblea Elettiva Regionale, svoltasi in data 7 Novembre 2016, per la nomina del nuovo Presidente e del nuovo Consiglio Direttivo Regionale;
- TENUTO CONTO** che in data 27/29 luglio si svolgeranno i Campionati Italiani di Dressage presso Le Siepi Cervia SSD A RL e che in data 11/13 settembre i Campionati Italiani pony di Completo presso il GESE;
- RAVVEDUTO** il desiderio di essere presenti con delle targhe alle premiazioni di alcuni Campionati pony di Dressage e di Completo;
- CONSIDERATO** quanto sopra è stato chiesto alla Ditta Laboratorio Sportivo Pancaldi Paolo un preventivo per la fornitura di n. 4 targhe per i Campionati Italiani di Dressage, una per il Campionato Emergenti, un'altra per il Campionato Esperti, una per i Campionati Esperti Children Pony e l'ultima per i Campionati Assoluti; e n. 4 targhe per i Campionati Italiani di Completo, una per il Campionato 1* Open, un'altra per il Campionato Under 13, una per il Campionato Under 11 e l'ultima per il Campionato Pulcini;
- VISTO** il preventivo della Ditta Laboratorio Sportivo Pancaldi Paolo del 16/07/2020 che riporta prezzi in linea con gli acquisti fatti in precedenza e che diventa parte integrante della presente delibera per un importo di euro 168,00 escluso IVA per ogni fornitura;

DELIBERA

di acquisire dalla Ditta Laboratorio Sportivo Pancaldi Paolo le targhe per i Campionati Italiani di Dressage ed i Campionati Italiani di Completo per un importo totale di euro 336,00 escluso IVA. L'onere per l'attuazione della presente delibera, graverà sul Bilancio Preventivo 2020

Il Segretario

Il Presidente

Ruggero Sassi

PREVENTIVO

premiazioni.p@libero.it <premiazioni.p@libero.it>
A: "fise.emilia@gmail.com" <fise.emilia@gmail.com>

16 luglio 2020 10:28

Pancaldi Paolo Lab Sportivo

Via per Spilamberto 874

41058 Vignola

P.I. 01160960363

Spett.le

F.I.S.E. EMILIA ROMAGNA

PREVENTIVO:

N* 4 Targhe in vetro con astuccio e stampa cad. Euro 42,00 Tot. Euro 168,00

+ iva

Grazie Distinti Saluti





Federazione Italiana Sport Equestri
Comitato Regionale Emilia Romagna

Bologna, 15/07/2020

Spett. le
PREMIAZIONI PANCALDI
premiazioni.p@libero.it

Buongiorno,
si prega di voler disporre la fornitura del seguente materiale necessario per le premiazioni dei Campionati Regionale Dressage 2020:

TIPO TARGA	
N. 1	Il Comitato Regionale F.I.S.E. Emilia Romagna All'Istruttore del CAMPIONE ITALIANO EMERGENTI DRESSAGE PONY Cervia, 27/29 Luglio 2020
N. 1	Il Comitato Regionale F.I.S.E. Emilia Romagna All'Istruttore del CAMPIONE ITALIANO ESPERTI DRESSAGE PONY Cervia, 27/29 Luglio 2020
N. 1	Il Comitato Regionale F.I.S.E. Emilia Romagna All'Istruttore del CAMPIONE ITALIANO ESPERTI CHILDREN PONY DRESSAGE Cervia, 27/29 Luglio 2020
N. 1	Il Comitato Regionale F.I.S.E. Emilia Romagna All'Istruttore del CAMPIONE ITALIANO ASSOLUTO DRESSAGE PONY Cervia, 27/29 Luglio 2020

Tutto il materiale dovrebbe essere consegnato tassativamente entro il 21/7/2020 a:

**LE SIEPI CERVIA
VIA NULLO BALDINI 19B
48125 SAVIO (RA)**



Federazione Italiana Sport Equestri
Comitato Regionale Emilia Romagna

FATTURAZIONE A CARICO DEL COMITATO REGIONALE CON I SEGUENTI DATI:

Federazione Italiana Sport Equestri

Comitato Regionale Emilia Romagna

Via Trattati Comunitari Europei, 7 - 40127 Bologna

C.F. 97015720580 - P.IVA 02151981004

CODICE UFFICIO IPA: KJK5I

Fattura elettronica: soggetto al Regime dello Split Payment IVA (Scissione dei pagamenti).

Cordiali saluti

Il Presidente



Federazione Italiana Sport Equestri

**CAMPIONATI / TROFEI PONY DRESSAGE +
TAPPA DI SELEZIONE
CAMPIONATI EUROPEI PONY**

2.1

Località	Cervia	Le Siepi Cervia
Date	27-29 luglio	
Delegato Fise	Cosimo Riccardo Palma	
Premiazioni di giornata a carico del C.O.	Coccarde ai primi 10 di categoria	
Premiazioni a carico FISE:	Campionati/Trofei Medaglie: oro – argento e bronzo Scudetto FISE al 1° Classificato Coccarda ai primi 5 Classificati Targa all'istruttore dei primi 3 Classificati Crest al genitore dei primi 3 classificati	
Iscrizione e Scuderizzazione	Livello ID € 120 Livello E € 130 Livello F € 150	

Le sole categorie del Campionato Tecnico Assoluto sono valide per la qualifica e la selezione ai Campionati Europei Pony di Dressage 2020

Chiusura Iscrizioni 9 luglio per tutti i Campionati/Criterium/Trofei di Salto Ostacoli e Dressage

I pony che prenderanno parte ai Campionati/Criterium/Trofei di Dressage potranno avere accesso presso gli impianti per la scuderizzazione a partire da lunedì 27 luglio dalle ore 12.00, nelle note delle iscrizioni on line, dovrà essere specificato:

- Giorno di arrivo preciso
- Nominativi degli accompagnatori previsti dal protocollo COVID-19

Il pagamento delle iscrizioni dovrà essere effettuato esclusivamente da un rappresentante del circolo al ritiro del numero di testiera prima della prima prova.

La richiesta della prima lettiera in paglia è compresa nella quota iscrizione, la richiesta della prima lettiera in truciolo prevede il pagamento di 12,00€

In allegato al presente programma si trova la scheda da compilare per l'accesso presso la struttura.

Eventuale accesso di camper sarà permesso in numero strettamente limitato in ottemperanza alle disposizioni sanitarie in vigore alla data della manifestazione. Le prenotazioni possono essere effettuate tramite mail a lesiepicervia@gmail.com e saranno ritenute valide esclusivamente dopo il pagamento tramite bonifico anticipato.



Federazione Italiana Sport Equestri

Calendario delle gare

Il programma specifico verrà definito in accordo con il Comitato Organizzatore e diffuso successivamente.
Tutte le riprese in vigore sono disponibili al link: <https://www.fise.it/sport/dressage/riprese.html>

Qualifiche per la partecipazione

Riservato a cavalieri in possesso di autorizzazione a montare come da regolamenti vigenti, senza qualificazioni.

NORME COMUNI

Nel presente capitolo, quando si parla in generale di Campionati ci si riferisce sia ai Campionati che ai Criterium e ai Trofei (regolamentati nel presente programma) salvo diversa specifica.

Quanto riportato nelle presenti norme comuni si applica a tutti i Campionati.

Si precisa che nei Campionati vengono applicati i Regolamenti Nazionali vigenti, con le eventuali eccezioni riportate nel presente capitolo o nel capitolo specifico di ciascun Campionato/Criterium/Trofeo.

Ad integrazione di quanto previsto dalle norme generali, si specifica quanto segue:

- Per partecipare ai Campionati/Criterium/ Trofei, tutti i cavalieri e pony, dovranno essere tesserati con la Fise ed i pony devono essere dichiarati NON DPA
- Potrà essere effettuata la misurazione a campione per i pony partecipanti al Campionato/Criterium/Trofeo, inoltre, la Federazione potrà mettere a disposizione gratuitamente un Veterinario FISE per la misurazione ufficiale e il rilascio del certificato di misurazione per l'aggiornamento on line del tesseramento e sul libretto.
- Potrà essere prevista l'ispezione per tutti i pony partecipanti al Criterium Pony Esperti.
- Non è prevista una categoria warm up. Il Comitato Organizzatore dovrà, se richiesto dal Delegato Fise, mettere a disposizione i campi di gara per permettere agli iscritti di effettuare un lavoro in piano di preparazione.
- Per tutta la durata del Campionato Italiano Pony, lo stesso non potrà essere montato da altri che dal cavaliere che lo monterà in gara anche nel lavoro in piano ed al passo dentro e fuori dai campi di lavoro dall'inizio del concorso (inteso come da regolamento 24h prima) fino al suo termine.
- I pony debbono essere accompagnati dal passaporto validamente rinnovato per l'anno in corso e devono essere accompagnati dai vigenti certificati sanitari e Coggin's Test relativi alla regione di appartenenza.
- I pony dovranno obbligatoriamente alloggiare nelle scuderie predisposte dal Comitato Organizzatore per tutta la durata della manifestazione. Possono essere previsti controlli anti-doping
- Ogni cavaliere potrà prendere parte ad un solo Campionato/Criterium/Trofeo
- Lo stesso binomio potrà prendere parte al Campionato/Criterium/Trofeo di Dressage e ad un Campionato/Criterium/Trofeo di Salto Ostacoli.
- Lo stesso binomio sia nel Salto Ostacoli che nel Dressage potrà prendere parte ad un solo Campionato/Criterium/Trofeo.
- Lo stesso pony nelle categorie ludiche potrà prendere parte tre volte alla stessa o altra ripresa se montato da bambini diversi, e potrà partecipare due volte alla stessa ripresa con due bambini differenti nel solo Criterium Esordienti.
- L'iscrizione sarà valida anche come dichiarazione di partenza, modifiche potranno essere accettate entro le ore 10,00 del giorno precedente la prima prova esclusivamente se presentate dall'istruttore.
- Tutte le prove aperte ai cavalieri in possesso di Brevetto e 1° grado sono valide come prove qualificanti al fine del passaggio di patente
- Eventuali spostamenti nell'ordine di partenza, autorizzati dal Presidente di Giuria della manifestazione, potranno essere concessi per cause di forza maggiore.
- Bardature ed Imboccature: come da regolamento dressage in vigore.
- I Campionati verranno effettuati sempre a prescindere dal numero dei partecipanti
- **Tutte le categorie saranno considerate anche "OPEN" di conseguenza lo stesso allievo potrà prendere parte alla stessa o ad altra categoria con più pony, nel rispetto del regolamento vigente per la monta di più pony in uno stesso concorso, fermo restando che il giorno antecedente l'inizio della prima giornata l'istruttore, dovrà dichiarare il pony con il quale prenderà parte al Campionato. Nel caso in cui lo stesso allievo partecipi alla stessa categoria con più pony, quello con il quale prenderà parte al Campionato partirà in ordine sempre prima rispetto a quello la cui partecipazione sarà considerata Open.**

CERIMONIA DI PREMIAZIONE: I primi tre allievi classificati di ciascun Campionato/Criterium/Trofeo saranno accompagnati dal proprio Istruttore e da un genitore in tenuta adeguata alla cerimonia (pantaloni lunghi, polo o giubbino).



Federazione Italiana Sport Equestri

TROFEO PULCINI

2.1.1

Aperto a bambini di età compresa tra i 5 ed i 10 anni (sino al 31 dicembre del decimo anno) in possesso di patente A Ludica da almeno 3 mesi.

Non saranno ammessi al Trofeo Pulcini i binomi che abbiano preso parte a categorie pari o superiori alla E100.

Lo stesso pony può prendere parte al Trofeo Pulcini con tre cavalieri diversi

Sono ammesse le redini elastiche

Classe dei pony: Open

Si articola sulle seguenti prove a coppie:

- **1a prova** **Ripresa ID 20** **campo 20 x 40**
- **2a prova** **Ripresa ID 30** **campo 20 x 40**

TROFEO DEBUTTANTI

2.1.2

Aperto a ragazzi di età compresa tra i 5 ed i 16 anni (sino al 31 dicembre del sedicesimo anno) in possesso di patente A Ludica da almeno 3 mesi o Brevetto.

Non saranno ammessi al Trofeo Debuttanti i binomi che abbiano preso parte a categorie pari o superiori alla E200.

Lo stesso pony può prendere parte al Trofeo Debuttanti con tre cavalieri diversi

Sono ammesse le redini elastiche anche per i cavalieri in possesso della patente Brevetto.

Classe dei pony: Open

Si articola sulle seguenti prove:

- **1a prova** **Ripresa E 60** **campo 20 x 40**
- **2a prova** **Ripresa E 80** **campo 20 x 40**
-

TROFEO PROMESSE

2.1.3

Aperto a ragazzi di età compresa tra i 5 ed i 16 anni (sino al 31 dicembre del sedicesimo anno) in possesso di patente A Ludica da almeno 3 mesi o Brevetto.

Non saranno ammessi al Trofeo Promesse i binomi che abbiano preso parte a categorie pari o superiori alla E200.

Lo stesso pony può prendere parte al Trofeo Promesse con tre cavalieri diversi

Sono ammesse le redini elastiche anche per i cavalieri in possesso della patente Brevetto.

Classe dei pony: Open

Si articola sulle seguenti prove:

- **1a prova** **Ripresa E 100** **campo 20 x 40**
- **2a prova** **Ripresa E 110** **campo 20 x 40**



Federazione Italiana Sport Equestri

CRITERIUM ESORDIENTI

2.1.4

Aperto a ragazzi di età compresa tra gli 8 ed i 16 anni (sino al 31 dicembre del sedicesimo anno) in possesso di patente Brevetto o 1° Grado.

Non saranno ammessi al Criterium Esordienti i binomi che abbiano preso parte a categorie pari o superiori alle Categorie F. Lo stesso pony può prendere parte al Criterium Esordienti con due cavalieri diversi

Classe dei pony: Open

Si articola sulle seguenti prove:

- **1a prova** **Ripresa E 200** **campo 20 x 60**
- **2a prova** **Ripresa E 206** **campo 20 x 60**

1

CAMPIONATO EMERGENTI

2.1.5

Aperto a ragazzi di età compresa tra gli 8 ed i 16 anni (sino al 31 dicembre del sedicesimo anno) in possesso di patente Brevetto o 1° Grado.

Non saranno ammessi al Campionato Emergenti i binomi che abbiano preso parte a categorie pari o superiori alle Categorie Pony Fei Nazionali ed Internazionali o superiori.

Classe dei pony: Open

Si articola sulle seguenti prove:

- **1a prova** **Ripresa E 320** **campo 20 x 60**
- **2a prova** **Ripresa E 400** **campo 20 x 60**

2

CAMPIONATO ESPERTI

2.1.6

Aperto a ragazzi di età compresa tra gli 8 ed i 16 anni (sino al 31 dicembre del sedicesimo anno) in possesso di patente Brevetto o 1° Grado.

Non saranno ammessi al Campionato Esperti i binomi che abbiano preso parte a categorie pari o superiori alle Categorie Pony Fei Nazionali ed Internazionali o superiori.

Classe dei pony: Open

Si articola sulle seguenti prove:

- **1a prova** **Ripresa F 100** **campo 20 x 60**
- **2a prova** **Ripresa F 110** **campo 20 x 60**

FISE EMILIA ROMAGNA
 All' Istruttore del
 Campione Italiano
 Cervia, 27/29 Luglio 2020

"Emergenti"
 "Esperti"
 "Esperti Children Pony"
 "Assoluto"



Federazione Italiana Sport Equestri

3

CAMPIONATO ESPERTI CHILDREN PONY

2.1.7

Aperto a ragazzi di età compresa tra i 12 ed i 14 anni (sino al 31 dicembre del sedicesimo anno) in possesso di patente Brevetto o 1° Grado.

Non saranno ammessi al Campionato Esperti Children Pony i binomi che abbiano preso parte a categorie pari o superiori alle Categorie Pony Fei Nazionali ed Internazionali o superiori.

Classe dei pony: Open

Si articola sulle seguenti prove:

- **1a prova** **Ripresa F 100** **campo 20 x 60**
- **2a prova** **Ripresa F 110** **campo 20 x 60**

CLASSIFICHE DI CAMPIONATO/CRITERIUM/TROFEO

La classifica dei campionati sarà data dalla somma delle percentuali conseguite nelle due prove. In caso di ex-aequo, sia per la determinazione del vincitore del Campionato, che per l'assegnazione del 2° e 3° posto avrà valore determinante:

La migliore classifica della seconda prova, in caso di ulteriore parità, il totale del punteggio d'insieme della seconda prova, In caso di ulteriore parità, il totale del punteggio d'insieme della prima prova.

Il concorrente eliminato o ritirato, che non si presenti in qualunque delle due prove, sarà esclusa dalla classifica del Campionato/Criterium/Trofeo.

4

CAMPIONATO TECNICO PONY ASSOLUTI VALIDA PER SELEZIONE CAMPIONATI EUROPEI

2.1.8

Possono iscriversi i binomi idonei a norma del Regolamento Nazionale per i Concorsi di Dressage.

Le categorie sono riservate a Juniores che montano pony, che sono in possesso di autorizzazione a montare come da regolamenti vigenti. Età massima 16 anni (sino al 31 dicembre del 16° anno).

Classe dei pony: Open

Si articola sulle seguenti prove:

- **1a prova** **FEI Team Competition Test Pony – F**
- **2a prova** **FEI Individual Competition Test Pony – F**



Federazione Italiana Sport Equestri

ATTIVITA' AGONISTICA NAZIONALE LIBRO 2

CAMPIONATI / TROFEI PONY COMPLETO

2.1

Località	San Lazzaro di Savena	Gruppo Emiliano Sport Equestri
Date	11-13 settembre 2020	
Costruttore di Percorso		
Delegato Tecnico	Massimo Ramires	
Giuria		
Steward		
Premiazioni a carico FISE:	Campionati: Medaglie: oro – argento e bronzo Scudetto FISE al 1° Classificato Trofei: Coppe ai primi tre classificati Coccarda ai primi 5 Classificati Targa all'istruttore dei primi 3 Classificati Crest al genitore dei primi 3 classificati	
Iscrizione e Scuderizzazione	Campionato 1* Open ✓ € 100 Campionato Under 13 ✓ € 80 Campionato Under 11 ✓ € 60 Trofeo Over 13 ✓ € 80 Trofeo Over 11 ✓ € 60 * Campionato Pulcini ✓ € 45 Box comprensivo Iva max € 90	

Campione Italiano "1* Open"
COMPLETO PONY "Under 13"
"Under 11"

Viale Tiziano, 74 – 00196 Roma
T. 06 81918628 - P. 06 83668484 W amministrazione@fise.it
www.fise.it

* ~~Esclusivo~~ Pulcini



Federazione Italiana Sport Equestri
Comitato Regionale Emilia Romagna

DELIBERA N. 53/2020 DEL: 16/07/2020 PROT: 02645/2020
SETTORE: AMMINISTRAZIONE
OGGETTO: ACQUISTO TARGHE SCUDERIA IN OTTONE

IL PRESIDENTE

- VISTO** l'art. 44 dello statuto Federale con deliberazione Presidente CONI n. 84 del 10 Marzo 2015;
- A SEGUITO** dell'Assemblea Elettiva Regionale, svoltasi in data 07 novembre 2016, per la nomina del nuovo Presidente e del nuovo Consiglio Direttivo Regionale;
- CONSIDERATO** che è in esaurimento la scorta delle targhe di scuderia in ottone che il Comitato utilizza per le premiazioni nelle manifestazioni di carattere Regionale, è stato chiesto alla Ditta Laboratorio Sportivo Pancaldi Paolo, già fornitore di quelle in giacenza in magazzino, un preventivo per la fornitura di n. 350 targhe;
- VISTO** Il preventivo della Ditta Laboratorio Sportivo Pancaldi Paolo del 16/07/2020 per un importo di € 2.975,00 + IVA cad;
- RILEVATO** che il prezzo della fornitura, indicato nel preventivo allegato che diventa parte integrante del presente verbale, è leggermente aumentato rispetto l'anno scorso ma motivato dalla materia prima che ha subito un rincaro, è da ritenersi congruo;

DELIBERA

di avvalersi della Ditta Laboratorio Sportivo Pancaldi Paolo per l'acquisto di n. 350 targhe di scuderia in ottone 7/10, misura 13 x 7,6, stampate in digitale con 2 fori diametro 2 mm per le premiazioni dei Campionati Regionali futuri per un totale di € 2.975,00 + IVA.

L'onere totale farà carico al relativo capitolo di spesa del Bilancio Preventivo 2020

Il Segretario

Il Presidente

Ruggero Sassi

PREVENTIVO

premiazioni.p@libero.it <premiazioni.p@libero.it>
A: "fise.emilia@gmail.com" <fise.emilia@gmail.com>

16 luglio 2020 10:35

Pancaldi Paolo Lab. Sportivo

Via per spilamberto 874

41058 Vignola (MO)

P.I. 01160960363

Spett.le

FISE EMILIA ROMAGNA

PREVENTIVO

N* 350 ovali in ottone 7/10 misura 13X7,6

STAMPA IN DIGITALE+ 2 fori cad. Euro 8,50 Totale Euro 2975,00

+ iva

GRAZIE DISTINTI SALUTI



Federazione Italiana Sport Equestri
Comitato Regionale Emilia Romagna

DELIBERA N. 54/2020 **DEL:** 16/07/2020 **PROT:** 02647/2020
SETTORE: AMMINISTRAZIONE
OGGETTO: NOMINA CAPO EQUIPE PER TALENT SHOW JUMPING 24/26 LUGLIO 2020

IL PRESIDENTE

- VISTO** l'art. 44 dello statuto Federale con deliberazione Presidente CONI n. 84 del 10 Marzo 2015;
- A SEGUITO** dell'Assemblea Elettiva Regionale, svoltasi in data 07 novembre 2016, per la nomina del nuovo Presidente e del nuovo Consiglio Direttivo Regionale;
- PRESO ATTO** che in data 24/26 luglio presso il C.I. Etea è programmata la prima tappa dell'edizione 2020 del Talent Show e Coppa Italia dei Comitati Regionali;
- RAVVISATA** la necessità di nominare un Capo Equipe per questa manifestazione si pensa alla grande esperienza del Sig. Chiaudani Natale che da tempo si è reso parte attiva nelle squadre regionali;

DELIBERA

di nominare il Sig. Chiaudani Natale Capo Equipe della manifestazione Talent Show Jumping e Coppa Italia dei Comitati Regionali del 24/26 luglio p.v. e di riconoscere allo stesso un rimborso forfettario di euro 1.000,00.

L'onere per l'attuazione della presente delibera, graverà sul Bilancio Preventivo 2020

Il Segretario

Il Presidente
Ruggero Sassi



Federazione Italiana Sport Equestri
Comitato Regionale Emilia Romagna

DELIBERA N. 55/2020 DEL: 16/07/2020 PROT: 02649/2020
SETTORE: AMMINISTRAZIONE
OGGETTO: ACQUISTO MATERIALE PER ATTACCHI

IL PRESIDENTE

- VISTO** l'art. 44 dello statuto Federale con deliberazione Presidente CONI n. 84 del 10 Marzo 2015;
- A SEGUITO** dell'Assemblea Elettiva Regionale, svoltasi in data 07 novembre 2016, per la nomina del nuovo Presidente e del nuovo Consiglio Direttivo Regionale;
- PRESO ATTO** che il CRER ha chiesto al tecnico di Attacchi Ivano Cavina di organizzare alcuni stage per la preparazione di atleti che possano partecipare a manifestazioni di interesse regionale;
- PRESO ATTO** che il materiale didattico necessario per tale preparazione è da integrare con lettere a busta e palline gialle da posizionare sopra ai con;
- CONSIDERATO** che la ditta Equitazione & Carrozze Giacovelli Giuseppe di Locorotondo (Ba) è un fornitore specializzato in materiale per Attacchi;
- CONSIDERATO** il preventivo ricevuto dal suddetto fornitore n. 002 del 16/07/2020 che si allega al presente verbale e che diventa parte integrante di tale delibera, che riporta un importo di euro 262,30 per n. 10 lettere bianche e n. 10 lettere rosse tutte in plastica e n. 20 palline gialle;

DELIBERA

l'acquisto di n. 10 lettere bianche, n. 10 lettere rosse e n. 20 palline gialle, vedi preventivo fornitore Equitazione & Carrozze Giacovelli Giuseppe di Locorotondo (Ba), da consegnare al nostro referente Attacchi Sig. Paolo Cervi per un totale compreso Iva di euro 262,30.

L'onere per l'attuazione della presente delibera graverà sui capitoli del bilancio preventivo 2020

Il Segretario

Il Presidente

Ruggero Sassi

GIACOVELLI GIUSEPPE

EQUITAZIONE & CARROZZE

Via Sant'Elia 84/D
TEL. 080/4315527
CELL. 392/7519908 -
70010 LOCOROTONDO (BARI)
E-MAIL: info@giacovellisport.com

REGISTRATO

20 LUG. 2020

2693

R.E.A. 382763 C.C.I.A.A. BARI

P.IVA IT 04164540728

C.FISC. GCV GPP 67P08 E645B

DESTINATARIO

FISE EMILIA ROMAGNA

P.IVA

COD.FISC.

TIPO PAGAMENTO:

TIPO DOCUMENTO:

PREVENTIVO

N. PREVENT.

002

DATA PREVENT.

16/07/20

DESCRIZIONE	QUANTITA'	PREZZO NETTO
10 LETTERE BIANCHE IN PLASTICA NEUTRI		€ 75,00
10 LETTERE ROSSE IN PLASTICA NEUTRI		€ 75,00
20 PALLINE GIALLE REGOLAMENTARI RIPIENI DI ACQUA		€ 65,00
	TOT.IMP.	€ 215,00
	TOT.NETTO	€ 215,00
	IVA 22%	€ 47,30
	TOTALE	€ 262,30

PER INFORMAZIONI:

Giuseppe Giacobelli

cell.392/7519908

E-mail: info@giacovellisport.com

INTESTARE TUTTI I BONIFICI A:

B.C.C. LOCOROTONDO

EURIBAN:IT89-H086-0741-5200-0000-0362-024

ITABBAN:H 08607 41520 000000362024

COD.BIC: ICRAITRRGV0

GRAZIE DELLA COLLABORAZIONE!

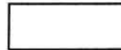

PER ACCETTAZIONE
Lezide



Federazione Italiana Sport Equestri
Comitato Regionale Emilia Romagna

DELIBERA N.56

DEL: 17/07/2020

PROT: 02669 /2020

SETTORE: AMMINISTRAZIONE

**OGGETTO: SAVOIA HOTEL REGENCY, Via Del Pilastro 2, 40127 Bologna (BO) - svolgimento
Assemblea Straordinaria Elettiva C.R. FISE Emilia Romagna, meeting,
pernottamenti, attrezzature, ristorazione.**

IL PRESIDENTE

- VISTO** l'art. 44 dello statuto Federale con deliberazione Presidente CONI n. 84 del 10 Marzo 2015;
- A SEGUITO** dell'Assemblea Elettiva Regionale, svoltasi in data 07 novembre 2016, per la nomina del nuovo Presidente e del nuovo Consiglio Direttivo Regionale;
- CONSIDERATO** che l'Assemblea elettiva straordinaria del C.R. FISE Emilia Romagna del 2016 che ha avuto luogo presso il Savoia Hotel Regency sito in Via Del Pilastro 2, Bologna, si è svolta in modo impeccabile e la struttura si è rivelata all'altezza delle esigenze;
- CONSIDERATO** che il Savoia Hotel Regency si trova a circa a due Km di distanza dall'ufficio del C.R., per cui in caso di necessità è possibile in breve acquisire documentazione urgente ed imprevista per l'assemblea;
- VISTO** quanto sopra è stato chiesto all'Hotel un preventivo di spesa per i servizi ritenuti necessari e richiesti dal C.R. Emilia Romagna;
- VISTO** il preventivo ricevuto in data 17/07/2020 dal Savoia Hotel Regency per l'evento in oggetto che si svolgerà in data 12 ottobre p.v.;

DELIBERA

di celebrare l'Assemblea Straordinaria elettiva del C.R. FISE Emilia Romagna a Bologna presso il Savoia Hotel Regency sito in Via Del Pilastro 2, Bologna e di accettare l'offerta pervenuta per e-mail in data 17/07/2020, allegata alla presente per formarne parte integrante e successive modifiche

❖ **PERNOTTAMENTI PER LE NOTTI DEL 11.10.2020 N° 10 CAMERE PRESSO IL SAVOIA HOTEL REGENCY ALLE SEGUENTI TARIFFE – A VOTRO CARICO BB + TASSA DI SOGGIORNO – IN ATTESA DI NOMINATIVI**

❖ **CAMERA DUS € 100 BB A NOTTE + TASSA DI SOGGIORNO**

❖ **CAMERA DOPPIA € 130 BB A NOTTE + TASSA DI SOGGIORNO**

➔ **PARCHEGGIO INTERNO GRATUITO**

➔ **LINEA ADSL WIFI CON NAVIGAZIONE FREE**

Via Trattati Comunitari Europei 7 – 40127 Bologna (BO) T. 051/0353234 - F. 051/0353233 E. fise.emilia@gmail.com

P.I. 02151981004 C.F. 97015720580

www.fise.it/emiliaromagna/it

SAVOIA



REGENCY

2006 ANNIVERSARY 2016

MESSAGGIO PER

Fise.emilia@gmail.com

BOLOGNA, 03.11.16

SPETTABILE
FISE EMILIA ROMAGNA



REGISTRATO

17 LUG 2020

2668

ALLA C.A. DELLA SIG.RA SASSI -338-8362596

OGG.: EVENTO DEL 12.10.20

CON RIFERIMENTO ALLA CONVERSAZIONE TELEFONICA INTERCORSATA ABBIAMO IL PIACERE DI CONFERMARE LA DISPONIBILITA' PER L'EVENTO IN OGGETTO PRESSO IL SAVOIA HOTEL REGENCY COME SEGUE CON OPZIONE AL 03.08.20:

- ❖ PERNOTTAMENTI PER LA NOTTE DEL 11.10.20 N° 10 CAMERE PRESSO IL SAVOIA HOTEL REGENCY ALLE SEGUENTI TARIFFE - A VOTRO CARICO BB + TASSA DI SOGGIORNO - IN ATTESA DI NOMINATIVI
- ❖ CAMERA DUS € 100 BB A NOTTE + TASSA DI SOGGIORNO
- ❖ CAMERA DOPPIA € 130 BB A NOTTE + TASSA DI SOGGIORNO
- ➔ PARCHEGGIO INTERNO GRATUITO
- ➔ LINEA ADSL WIFI CON NAVIGAZIONE FREE

PRESSO IL SAVOIA AUDITORIUM

- ❖ N° 1 SALA DALLE H. 07.00 (ALLESTIMENTO - INIZIO LAVORI H. 11.30) ALLE H. 18.00 DEL 12.10.20 CON ALLESTIMENTO A PLATEA PER 300 PERSONE NEL RISPETTO DEL DISTANZIAMENTO - TAVOLO PRESIDENZIALE SU PEDANA PER 6 PERSONE - PODIO - N° 2 SCHERMI A SOFFITTO MT. 06.00 X MT. 03.80 - N° 2 RADIOMICROFONI (RICORDIAMO CHE NON E' CONSENTITO L'USO PROMISCUO DEI MICROFONI)
- ❖ N° 2 VIDEO PROIETTORI COLLEGABILI A VOSTRO PC TARIFFA € 250 IVA 22% INCLUSA CAD

SALA VOTAZIONI:

- ❖ N° 1 SALA (CA 70 MQ ANTISTANTE LA PLENARIA) DALLE H. 08.00 ALLE H. 18.00 DEL 12.10.20 PER VOTAZIONI ALLESTITA CON 4 CABINE PER VOTAZIONI - NOLEGGIO DA RICHIEDERSI E QUOTARSI + N° 1 TAVOLO PER REGISTRAZIONE - PREALLESTIMENTO DALLE H. 14.00 ALLE H. 19.00 DEL 11.10.20
- ❖ MATERIALE TECNICO DA VOI PORTATO - COLLOCATO E RIMOSSO CON UOMINI E MEZZI VOSTRI: ATTENDIAMO DETTAGLIO

SALA VERIFICA POTERI :

- ❖ N° 1 SALA (CA 70 MQ ANTISTANTE LA PLENARIA) DALLE H. 08.00 ALLE H. 18.00 DEL 12.10.20 PER VERIFICA POTERI ALLESTITA CON UN DOPPIO TAVOLO PER NUMERO DI PERSONE DA DEFINIRSI - COLLOCAZIONE DA DEFINIRSI IN BASE ALLE DISPOSIZIONI DI DISTANZIAMENTO - PREALLESTIMENTO DALLE H. 14.00 ALLE H. 19.00 DLE 11.10.20
- ❖ MATERIALE TECNICO DA VOI PORTATO - ATTENDIAMO SPECIFICHE - ALLESTIMENTO E DISALLESTIMENTO CON UOMINI E MEZZI VOSTRI

TARIFFA FORFETTARIA DEGLI SPAZI SU ESPOSTI € 5.000 IVA 22% INCLUSA

- ➔ N° 1 TECNICO PER ASSISTENZA CONTINUA IN SALA DA RICHIEDERSI E QUOTARSI
- ➔ PROTEZIONI IN PLEXIGLASS PER I TAVOLI DI REGISTRAZIONE/SEGRETERIA A VOSTRA CURA

L'arte dell'accoglienza nel cuore



Savoia Hotel Regency *****

Via del Pilastro, 2 - 40127 Bologna (uscita 9 tangenziale)

Telefono + 39 051 376.77.77 - Fax + 39 051 376.77.00 - www.savoia.it - savoia@savoia.it





Federazione Italiana Sport Equestri
Comitato Regionale Emilia Romagna

- ↪ H. 13.00 DEL 12.10.2020 COLAZIONE DI LAVORO SERVITA SEDUTI – NEL RISPETTO DELLE NORME ANTICONTAGIO – DAL NOSTRO RISTORANTE GARGANELLI PRESSO PIU' SALE ANCHE NON COMUNICANTI – INVIEREMO PROPOSTE DI MENU' PREVISTE 200/300 PERSONE – MINIMO GARANTITO DA DEFINIRSI
 - ↪ ALLA CONFERMA ATTENDIAMO L'IMPORTO DI € 5.000 A TITOLO DI CAPARRA
 - ↪ ALLA CONFERMA RITERREMO L'EVENTO GARANTITO CON PENALITA' PARI ALL'IMPORTO DELLA CAPARRA PER CANCELLAZIONE ENTRO IL 31.08.2020
 - ↪ PER CANCELLAZIONI DAL 01.09 AL 21.09.2020 PENALITA' PARI AL 100% DEGLI SPAZI SALA – AL 50% DELLE CAMERE E DEI SERVIZI DI RISTORAZIONE CONFERMATI E AL 100% DEI NOLEGGI E ASSISTENZA DI SERVER ESTERNI
 - ↪ PER CANCELLAZIONI DAL 22.09.2020 PENALITA' PARI AL 100% DEGLI SPAZI – CAMERE E DEI SERVIZI CONFERMATI E DEI NOLEGGI E ASSISTENZA DEI SERVER ESTERNI
 - ↪ FATTURAZIONE FEDERAZIONE ITALIANA SPORT EQUESTRI COMITATO REGIONALE EMILIA ROMAGNA - VIA TRATTATI COMUNITARI EUROPEI 7 – 40127 BOLOGNA – CF 97015720580 – PIVA 02151981004
 - ↪ CODICE UFFICI IPA KJK5I (CODICE UNIVOCO)
 - ↪ SALDO BON BAN A RICEVIMENTO FATTURA
- LA NOSTRA STRUTTURA SEGUE SCRUPOLOSAMENTE LE NORME CONTENUTE NEL PROTOCOLLO DI SICUREZZA "ACCOGLIENZA SICURA" DI FEDERALBERGHI
- ❖ ENTRANDO NELLA STRUTTURA IL CLIENTE SI IMPEGNA A RISPETTARE TUTTE LE DISPOSIZIONI DELLE AUTORITA' E LE REGOLE AZIENDALI E IN PARTICOLARE A MANTENERE IL DISTANZIAMENTO SOCIALE ANTI CONTAGIO – INDOSSARE LA MASCHERINA – OSSERVARE LE NORME DI IGIENE DELLE MANI – GLI OSPITI HANNO A DISPOSIZIONE ANCHE GLI APPOSITI GEL

L'onere di cui sopra farà carico al Bilancio Preventivo anno 2020

Il Segretario

Il Presidente

Ruggero Sassi



Federazione Italiana Sport Equestri
Comitato Regionale Emilia Romagna

DELIBERA N.56

DEL: 17/07/2020

PROT: 02669 /2020

SETTORE: AMMINISTRAZIONE

**OGGETTO: SAVOIA HOTEL REGENCY, Via Del Pilastro 2, 40127 Bologna (BO) - svolgimento
Assemblea Straordinaria Elettiva C.R. FISE Emilia Romagna, meeting,
pernottamenti, attrezzature, ristorazione.**

IL PRESIDENTE

- VISTO** l'art. 44 dello statuto Federale con deliberazione Presidente CONI n. 84 del 10 Marzo 2015;
- A SEGUITO** dell'Assemblea Elettiva Regionale, svoltasi in data 07 novembre 2016, per la nomina del nuovo Presidente e del nuovo Consiglio Direttivo Regionale;
- CONSIDERATO** che l'Assemblea elettiva straordinaria del C.R. FISE Emilia Romagna del 2016 che ha avuto luogo presso il Savoia Hotel Regency sito in Via Del Pilastro 2, Bologna, si è svolta in modo impeccabile e la struttura si è rivelata all'altezza delle esigenze;
- CONSIDERATO** che il Savoia Hotel Regency si trova a circa a due Km di distanza dall'ufficio del C.R., per cui in caso di necessità è possibile in breve acquisire documentazione urgente ed imprevista per l'assemblea;
- VISTO** quanto sopra è stato chiesto all'Hotel un preventivo di spesa per i servizi ritenuti necessari e richiesti dal C.R. Emilia Romagna;
- VISTO** il preventivo ricevuto in data 17/07/2020 dal Savoia Hotel Regency per l'evento in oggetto che si svolgerà in data 12 ottobre p.v.;

DELIBERA

di celebrare l'Assemblea Straordinaria elettiva del C.R. FISE Emilia Romagna a Bologna presso il Savoia Hotel Regency sito in Via Del Pilastro 2, Bologna e di accettare l'offerta pervenuta per e-mail in data 17/07/2020, allegata alla presente per formarne parte integrante e successive modifiche

❖ **PERNOTTAMENTI PER LE NOTTI DEL 11.10.2020 N° 10 CAMERE PRESSO IL SAVOIA HOTEL REGENCY ALLE SEGUENTI TARIFFE – A VOTRO CARICO BB + TASSA DI SOGGIORNO – IN ATTESA DI NOMINATIVI**

❖ **CAMERA DUS € 100 BB A NOTTE + TASSA DI SOGGIORNO**

❖ **CAMERA DOPPIA € 130 BB A NOTTE + TASSA DI SOGGIORNO**

➔ **PARCHEGGIO INTERNO GRATUITO**

➔ **LINEA ADSL WIFI CON NAVIGAZIONE FREE**

Via Trattati Comunitari Europei 7 – 40127 Bologna (BO) T. 051/0353234 - F. 051/0353233 E. fise.emilia@gmail.com

P.I. 02151981004 C.F. 97015720580

www.fise.it/emiliaromagna/it



Federazione Italiana Sport Equestri
Comitato Regionale Emilia Romagna

PRESSO IL SAVOIA AUDITORIUM

- ❖ N° 1 SALA DALLE H. 07.. (ALLESTIMENTO – INIZIO LAVORI H. 11.30) ALLE H. 18.00 DEL 12.10.2020 CON ALLESTIMENTO A PLATEA PER 300 PERSONE NEL RISPETTO DEL DISTANZIAMENTO – TAVOLO PRESIDENZIALE SU PEDANA PER 6 PERSONE – PODIO – N° 2 SCHERMI A SOFFITTO MT. 06.00 X MT. 03.80 – N° 2 RADIOMICROFONI (RICORDIAMO CHE NON E' CONSENTITO L'USO PROMISCOUO DEI MICROFONI)
- ❖ N° 2 VIDEO PROIETTORI COLLEGABILI A VOSTRO PC TARIFFA € 250 IVA 22% INCLUSA CAD

SALA VOTAZIONI:

- ❖ N° 1 SALA (CA 70 MQ ANTISTANTE LA PLENARIA) DALLE H. 08.00 ALLE H. 18.00 DEL 12.10.2020 PER VOTAZIONI ALLESTITA CON 4 CABINE PER VOTAZIONI – NOLEGGIO DA RICHIEDERSI E QUOTARSI + N° 1 TAVOLO PER REGISTRAZIONE – PREALLESTIMENTO DALLE H. 14.00 ALLE H. 19.00 DEL 11.10.2020
- ❖ MATERIALE TECNICO DA VOI PORTATO – COLLOCATO E RIMOSSO CON UOMINI E MEZZI VOSTRI: ATTENDIAMO DETTAGLIO

SALA VERIFICA POTERI:

- ❖ N° 1 SALA (CA 70 MQ ANTISTANTE LA PLENARIA) DALLE H. 08.00 ALLE H. 18.00 DEL 12.10.2020 PER VERIFICA POTERI ALLESTITA CON UN DOPPIO TAVOLO PER NUMERO DI PERSONE DA DEFINIRSI – COLLOCAZIONE DA DEFINIRSI IN BASE ALLE DISPOSIZIONI DI DISTANZIAMENTO - PREALLESTIMENTO DALLE H. 14.00 ALLE H. 19.00 DEL 11.10.2020
- ❖ MATERIALE TECNICO DA VOI PORTATO – ATTENDIAMO SPECIFICHE – ALLESTIMENTO E DISALLESTIMENTO CON UOMINI E MEZZI VOSTRI

TARIFFA FORFETTARIA DEGLI SPAZI SU ESPOSTI € 5.000 IVA 22% INCLUSA

- ➔ N° 1 TECNICO PER ASSISTENZA CONTINUA IN SALA DA RICHIEDERSI E QUOTARSI
- ➔ PROTEZIONI IN PLEXIGLASS PER I TAVOLI DI REGISTRAZIONE/SEGRETERIA A VOSTRA CURA
- ❖ CARTELLONISTICA - VELE E BANDIERE A VOSTRA CURA
- ❖ INDICAZIONI SU NOSTRI MONITOR A NOSTRA CURA
- ❖ PARCHEGGIO INTERNO GRATUITO
- ❖ LINEA ADS WIFI CON NAVIGAZIONE FREE
- Y COFFEE BREAK NON PREVISTO - EVENTUALI CONSUMAZIONI AL BAR CON SALDO DIRETTO DEI PARTECIPANTI
- 👉 DENA DEL 11.10.2020 – LIBERA SU DISPONIBILITA' DEL NOSTRO RISTORANTE GARGANELLI CON MENU' ALLA CARTA E SALDO DIRETTO



Federazione Italiana Sport Equestri
Comitato Regionale Emilia Romagna

- ↪ H. 13.00 DEL 12.10.2020 COLAZIONE DI LAVORO SERVITA SEDUTI – NEL RISPETTO DELLE NORME ANTICONTAGIO – DAL NOSTRO RISTORANTE GARGANELLI PRESSO PIU' SALE ANCHE NON COMUNICANTI – INVIEREMO PROPOSTE DI MENU' PREVISTE 200/300 PERSONE – MINIMO GARANTITO DA DEFINIRSI
 - ↪ ALLA CONFERMA ATTENDIAMO L'IMPORTO DI € 5.000 A TITOLO DI CAPARRA
 - ↪ ALLA CONFERMA RITERREMO L'EVENTO GARANTITO CON PENALITA' PARI ALL'IMPORTO DELLA CAPARRA PER CANCELLAZIONE ENTRO IL 31.08.2020
 - ↪ PER CANCELLAZIONI DAL 01.09 AL 21.09.2020 PENALITA' PARI AL 100% DEGLI SPAZI SALA – AL 50% DELLE CAMERE E DEI SERVIZI DI RISTORAZIONE CONFERMATI E AL 100% DEI NOLEGGI E ASSISTENZA DI SERVER ESTERNI
 - ↪ PER CANCELLAZIONI DAL 22.09.2020 PENALITA' PARI AL 100% DEGLI SPAZI – CAMERE E DEI SERVIZI CONFERMATI E DEI NOLEGGI E ASSISTENZA DEI SERVER ESTERNI
 - ↪ FATTURAZIONE FEDERAZIONE ITALIANA SPORT EQUESTRI COMITATO REGIONALE EMILIA ROMAGNA - VIA TRATTATI COMUNITARI EUROPEI 7 – 40127 BOLOGNA – CF 97015720580 – PIVA 02151981004
 - ↪ CODICE UFFICI IPA KJK5I (CODICE UNIVOCO)
 - ↪ SALDO BON BAN A RICEVIMENTO FATTURA
- LA NOSTRA STRUTTURA SEGUE SCRUPOLOSAMENTE LE NORME CONTENUTE NEL PROTOCOLLO DI SICUREZZA "ACCOGLIENZA SICURA" DI FEDERALBERGHI
- ❖ ENTRANDO NELLA STRUTTURA IL CLIENTE SI IMPEGNA A RISPETTARE TUTTE LE DISPOSIZIONI DELLE AUTORITA' E LE REGOLE AZIENDALI E IN PARTICOLARE A MANTENERE IL DISTANZIAMENTO SOCIALE ANTI CONTAGIO – INDOSSARE LA MASCHERINA – OSSERVARE LE NORME DI IGIENE DELLE MANI – GLI OSPITI HANNO A DISPOSIZIONE ANCHE GLI APPOSITI GEL

L'onere di cui sopra farà carico al Bilancio Preventivo anno 2020

Il Segretario

Il Presidente

Ruggero Sassi

SAVOIA



REGENCY

2006 ANNIVERSARY 2016

MESSAGGIO PER

Fise.emilia@gmail.com

BOLOGNA, 03.11.16

SPETTABILE
FISE EMILIA ROMAGNA



REGISTRATO

17 LUG 2020

2668

ALLA C.A. DELLA SIG.RA SASSI -338-8362596

OGG.: EVENTO DEL 12.10.20

CON RIFERIMENTO ALLA CONVERSAZIONE TELEFONICA INTERCORSATA ABBIAMO IL PIACERE DI CONFERMARE LA DISPONIBILITA' PER L'EVENTO IN OGGETTO PRESSO IL SAVOIA HOTEL REGENCY COME SEGUE CON OPZIONE AL 03.08.20:

- ❖ PERNOTTAMENTI PER LA NOTTE DEL 11.10.20 N° 10 CAMERE PRESSO IL SAVOIA HOTEL REGENCY ALLE SEGUENTI TARIFFE - A VOTRO CARICO BB + TASSA DI SOGGIORNO - IN ATTESA DI NOMINATIVI
- ❖ CAMERA DUS € 100 BB A NOTTE + TASSA DI SOGGIORNO
- ❖ CAMERA DOPPIA € 130 BB A NOTTE + TASSA DI SOGGIORNO
- ➔ PARCHEGGIO INTERNO GRATUITO
- ➔ LINEA ADSL WIFI CON NAVIGAZIONE FREE

PRESSO IL SAVOIA AUDITORIUM

- ❖ N° 1 SALA DALLE H. 07.00 (ALLESTIMENTO - INIZIO LAVORI H. 11.30) ALLE H. 18.00 DEL 12.10.20 CON ALLESTIMENTO A PLATEA PER 300 PERSONE NEL RISPETTO DEL DISTANZIAMENTO - TAVOLO PRESIDENZIALE SU PEDANA PER 6 PERSONE - PODIO - N° 2 SCHERMI A SOFFITTO MT. 06.00 X MT. 03.80 - N° 2 RADIOMICROFONI (RICORDIAMO CHE NON E' CONSENTITO L'USO PROMISCUO DEI MICROFONI)
- ❖ N° 2 VIDEO PROIETTORI COLLEGABILI A VOSTRO PC TARIFFA € 250 IVA 22% INCLUSA CAD

SALA VOTAZIONI:

- ❖ N° 1 SALA (CA 70 MQ ANTISTANTE LA PLENARIA) DALLE H. 08.00 ALLE H. 18.00 DEL 12.10.20 PER VOTAZIONI ALLESTITA CON 4 CABINE PER VOTAZIONI - NOLEGGIO DA RICHIEDERSI E QUOTARSI + N° 1 TAVOLO PER REGISTRAZIONE - PREALLESTIMENTO DALLE H. 14.00 ALLE H. 19.00 DEL 11.10.20
- ❖ MATERIALE TECNICO DA VOI PORTATO - COLLOCATO E RIMOSSO CON UOMINI E MEZZI VOSTRI: ATTENDIAMO DETTAGLIO

SALA VERIFICA POTERI :

- ❖ N° 1 SALA (CA 70 MQ ANTISTANTE LA PLENARIA) DALLE H. 08.00 ALLE H. 18.00 DEL 12.10.20 PER VERIFICA POTERI ALLESTITA CON UN DOPPIO TAVOLO PER NUMERO DI PERSONE DA DEFINIRSI - COLLOCAZIONE DA DEFINIRSI IN BASE ALLE DISPOSIZIONI DI DISTANZIAMENTO - PREALLESTIMENTO DALLE H. 14.00 ALLE H. 19.00 DLE 11.10.20
- ❖ MATERIALE TECNICO DA VOI PORTATO - ATTENDIAMO SPECIFICHE - ALLESTIMENTO E DISALLESTIMENTO CON UOMINI E MEZZI VOSTRI

TARIFFA FORFETTARIA DEGLI SPAZI SU ESPOSTI € 5.000 IVA 22% INCLUSA

- ➔ N° 1 TECNICO PER ASSISTENZA CONTINUA IN SALA DA RICHIEDERSI E QUOTARSI
- ➔ PROTEZIONI IN PLEXIGLASS PER I TAVOLI DI REGISTRAZIONE/SEGRETERIA A VOSTRA CURA

L'arte dell'accoglienza nel cuore



Savoia Hotel Regency *****

Via del Pilastro, 2 - 40127 Bologna (uscita 9 tangenziale)

Telefono + 39 051 376.77.77 - Fax + 39 051 376.77.00 - www.savoia.it - savoia@savoia.it



SAVOIA REGENCY

2006 ANNIVERSARY 2016

- ❖ CARTELLONISTICA - VELE E BANDIERE A VOSTRA CURA
- ❖ INDICAZIONI SU NOSTRI MONITOR A NOSTRA CURA

- ❖ PARCHEGGIO INTERNO GRATUITO
- ❖ LINEA ADS WIFI CON NAVIGAZIONE FREE

- † COFFEE BREAK NON PREVISTO - EVENTUALI CONSUMAZIONI AL BAR CON SALDO DIRETTO DEI PARTECIPANTI

- ↳ CENA DEL 11.10.20 – LIBERA SU DISPONIBILITA' DEL NOSTRO RISTORANTE GARGANELLI CON MENU' ALLA CARTA E SALDO DIRETTO

- ↳ H. 13.00 DEL 12.10.20 COLAZIONE DI LAVORO SERVITA SEDUTI – NEL RISPETTO DELLE NORME ANTICONTAGIO - DAL NOSTRO RISTORANTE GARGANELLI PRESSO PIU' SALE ANCHE NON COMUNICANTI - INVIEREMO PROPOSTE DI MENU' PREVISTE 200/300 PERSONE - MINIMO GARANTITO DA DEFINIRSI

- ↳ ALLA CONFERMA ATTENDIAMO L'IMPORTO DI € 5.000 A TITOLO DI CAPARRA
- ↳ ALLA CONFERMA RITERREMO L'EVENTO GARANTITO CON PENALITA' PARI ALL'IMPORTO DELLA CAPARRA PER CANCELLAZIONI ENTRO IL 31.08.20
- ↳ PER CANCELLAZIONI DAL 01.09 AL 21.09.20 PENALITA' PARI AL 100% DEGLI SPAZI SALA - AL 50% DELLE CAMERE E DEI SERVIZI DI RISTORAZIONE CONFERMATI E AL 100% DEI NOLEGGI E ASSISTENZA DI SERVER ESTERNI
- ↳ PER CANCELLAZIONI DAL 22.09.20 PENALITA' PARI AL 100% DEGLI SPAZI- CAMERE E DEI SERVIZI CONFERMATI E DEI NOLEGGI E ASSISTENZA DI SERVER ESTERNI
- ↳ FATTURAZIONE FEDERAZIONE ITALIANA SPORT EQUESTRI COMITATO REGIONALE EMILIA ROMAGNA – VIA TRATTATI COMUNITARI EUROPEI 7 – 40127 BOLOGNA – CF 97015720580 – PIVA 02151981004
- ↳ CODICE UFFICI IPA KJYK5† (CODICE UNIVOCO)
- ↳ SALDO BON BAN A RICEVIMENTO FATTURA

- LA NOSTRA STRUTTURA SEGUE SCRUPOLOSAMENTE LE NORME CONTENUTE NEL PROTOCOLLO SI SICUREZZA "ACCOGLIENZA SICURA" DI FEDERALBERGHI

- ❖ ENTRANDO NELLA STRUTTURA IL CLIENTE SI IMPEGNA A RISPETTARE TUTTE LE DISPOSIZIONI DELLE AUTORITA' E LE REGOLE AZIENDALI E IN PARTICOLARE A MANTENERE IL DISTANZIAMENTO SOCIALE ANTI CONTAGIO – INDOSSARE LA MASCHERINA - OSSERVARE LE NORME DI IGIENE DELLE MANI – GLI OSPITI HANNO A DISPOSIZIONE ANCHE GLI APPOSITI GEL

NEL RINGRAZIARVI PER LA CORTESE PREFERENZA ACCORDATA CI RESTIAMO A VOSTRA COMPLETA DISPOSIZIONE PER OGNI MODIFICA O CHIARIMENTO E IN ATTESA DI UN CENNO DI RISCANTO, CON L'OCCASIONE PORGIAMO CORDIALI SALUTI

ELISABETTA SARDELLI
UFFICIO COMMERCIALE E CONGRESSI

L'arte dell'accoglienza nel cuore

Savoia Hotel Regency *****

Via del Pilastro, 2 · 40127 Bologna (uscita 9 tangenziale)

Telefono + 39 051 376.77.77 · Fax + 39 051 376.77.00 · www.savoia.it · savoia@savoia.it





Federazione Italiana Sport Equestri
Comitato Regionale Emilia Romagna

DELIBERA N. 58/2020 DEL: 16/07/2020 PROT: 02675/2020
SETTORE: AMMINISTRAZIONE
OGGETTO: RIMBORSO SPESE CAVALIERI COPPA ITALIA DEI COMITATI REGIONALI

IL PRESIDENTE

- VISTO** l'art. 44 dello statuto Federale con deliberazione Presidente CONI n. 84 del 10 Marzo 2015;
- A SEGUITO** dell'Assemblea Elettiva Regionale, svoltasi in data 07 novembre 2016, per la nomina del nuovo Presidente e del nuovo Consiglio Direttivo Regionale;
- PRESO ATTO** che la FISE ha indetto per il 2020 la Coppa Italia dei Comitati Regionali che comprende tre concorsi nelle seguenti date:
- 24/26 luglio presso il C.I. Etea
 - 6/9 agosto presso Le Siepi Cervia
 - 27/30 agosto presso Arezzo Equestrian Center;
- PRESO ATTO** Che è prevista la partecipazione di 4 squadre per ogni manifestazione con un minimo di 3 e un massimo di 5 binomi divisi nei team:
- Senior Team
 - Gentleman Riders Team
 - Youth Future Team
 - Youth Talent Team
- RAVVISATA** la necessità di rimborsare una quota delle iscrizioni ai cavalieri che parteciperanno in rappresentativa della Regione Emilia Romagna;

DELIBERA

Di garantire un rimborso parziale delle iscrizioni ai concorrenti che faranno parte delle squadre per la Coppa Italia dei Comitati Regionali, indicate volta per volta dal referente del Salto Ostacoli.

Il rimborso sarà

- del 100% per i binomi del Gentleman Riders Team (€ 200,00)
- del 50% per i binomi del Senior Team (€ 125,00) e Youth Team Future e Talent (€ 100,00)

L'onere per l'attuazione della presente delibera, per un massimo di € 7.875,00, graverà sul Bilancio Preventivo 2020.

Il Segretario

Il Presidente

Ruggero Sassi



Federazione Italiana Sport Equestri
Comitato Regionale Emilia Romagna

DELIBERA N. 59/2020 DEL: 20/07/2020 PROT: 02698/2020
SETTORE: AMMINISTRAZIONE
OGGETTO: ACQUISTO MEDAGLIE CAMPIONATO REGIONALE CLUB

IL PRESIDENTE

- VISTO** l'art. 44 dello statuto Federale con deliberazione Presidente CONI n. 84 del 10 Marzo 2015;
- A SEGUITO** dell'Assemblea Elettiva Regionale, svoltasi in data 07 novembre 2016, per la nomina del nuovo Presidente e del nuovo Consiglio Direttivo Regionale;
- VISTO** che le medaglie in magazzino dopo le ultime premiazioni dei campionati regionali club appena terminati sono incomplete, è stato chiesto alla Ditta Laboratorio Sportivo Pancaldi Paolo, già fornitore in passato delle stesse, un preventivo per la fornitura di medaglie uguali e/o simili a quelle in nostro possesso per fare dei set completi, oro, argento e bronzo;
- VISTO** Il preventivo della Ditta Laboratorio Sportivo Pancaldi Paolo di euro 1,50 cad più IVA per medaglie molto simili a quelle già in nostro possesso e che potranno essere utilizzate anche in futuro per le medesime premiazioni di Campionati Club;
- RILEVATO** che il prezzo indicato nel preventivo allegato, che diventa parte integrante del presente verbale, è da ritenersi congruo;

DELIBERA

di avvalersi della Ditta Laboratorio Sportivo Pancaldi Paolo per l'acquisto di numero 134 medaglie per completare n. 88 set, oro – argento – bronzo, per un importo di euro 201 + IVA per le premiazioni dei Campionati Regionali Club prossimi.

L'onere totale farà carico al relativo capitolo di spesa del Bilancio Preventivo 2020:

Il Segretario

Il Presidente

Ruggero Sassi

REGISTRATO

PREVENTIVO

1 messaggio

20 LUG. 2020

2697

premiazioni.p@libero.it <premiazioni.p@libero.it>
A: "fise.emilia@gmail.com" <fise.emilia@gmail.com>

20 luglio 2020 10:31

Lab. Sportivo

PANCALDI PAOLO

Via per Spilamberto 874

41058 Vignola (MO)

P.I. 01160960363

Spett.le F.I.S.E.

COMITATO REGIONALE

EMILIA ROMAGNA

PREVENTIVO

✓ N* 134 medaglie di vari diametri con incisione

nastrino tricolore e lastrina cavallo. cad. Euro 1,50 Tot. 201,00

+ iva

GRAZIE DISTINTI SALUTI

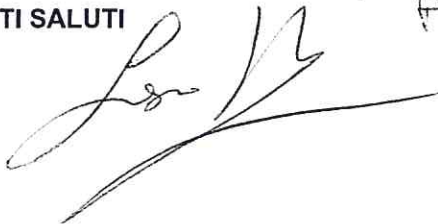

PER ACCETTAZIONE



Federazione Italiana Sport Equestri
Comitato Regionale Emilia Romagna

DELIBERA N. 60/2020 DEL: 20/07/2020 PROT: 02703/2020
SETTORE: AMMINISTRAZIONE
OGGETTO: ACCETTAZIONE PREVENTIVO TELEMETING ITALIA SRL

IL PRESIDENTE

- VISTO** l'art. 44 dello statuto Federale con deliberazione Presidente CONI n. 84 del 10 Marzo 2015;
- A SEGUITO** dell'Assemblea Elettiva Regionale, svoltasi in data 07 novembre 2016, per la nomina del nuovo Presidente e del nuovo Consiglio Direttivo Regionale;
- PRESO ATTO** che in data 20/07/2020 a seguito di nostra richiesta e-mail è pervenuta tramite e-mail dalla Telemeting Italia Srl l'allegata offerta per Servizio di Gestione Assemblea con accredito e votazione elettronica per l'Assemblea C.R. FISE Emilia Romagna;
- CONSIDERATO** che all'Assemblea con circa 120 Società affiliate potrebbero teoricamente partecipare anche 450 delegati, il Presidente, il Rappresentante dei Tecnici, il Rappresentante dei Cavalieri ed il Rappresentante dei Cavalieri Proprietari di Cavalli, 4 persone per ogni Società;
- PRESO ATTO** che nell'offerta è garantita l'integrità dei dati, la segretezza e unicità del voto, la gestione dei voti plurimi e le regole per la parità di genere uniformati ai principi fondamentali del CONI, il servizio offerto è integrato e modulare, accredito, controllo degli accessi, votazione, hostess, audiovideo, in modo da soddisfare qualsiasi tipo di esigenza;
- PRESO ATTO** che in data 20/07/2020 abbiamo ricevuto il preventivo per lo svolgimento dell'Assemblea Elettiva per un importo di € 6.600,00 + Iva, oltre al costo chilometrico della trasferta, il vitto e alloggio degli incaricati della Telemeting Italia Srl per i giorni 11/12 ottobre 2020;

DELIBERA

di accettare l'offerta della Telemeting Italia Srl del 20/07/2020, allegata alla presente che diventa parte integrante della presente delibera, di un importo di € 6.600,00 più vitto, alloggio e rimborso chilometrico di n. 2/3 incaricati della Telemeting che arriveranno il giorno prima dell'Assemblea.

Oneri a carico del Bilancio Preventivo 2020 - Organi e Commissioni

Il Segretario

Il Presidente

Ruggero Sassi

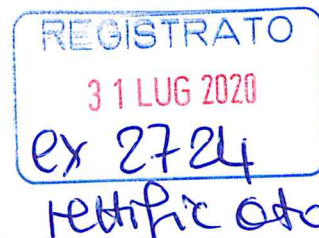

Milano, 31 luglio 2020

Spett.le FISE - Comitato Regionale Emilia Romagna
Via Trattati Comunitari Europei, 7
40127 Bologna
C.A. **Dott. Ruggero Sassi**
Tel. 051 0353233
mail: fise.emilia@gmail.com

OGGETTO: Fornitura servizio di voto elettronico per assemblea elettiva del 12 ottobre 2020.

Con riferimento alla Vs richiesta di offerta, alleghiamo una proposta tecnico economica per la realizzazione di un servizio di supporto alle fasi di accoglienza delegati, reception e votazione elettronica nel corso della prossima Assemblea elettiva della Federazione che si terrà il 12 ottobre 2020.

Si stima la partecipazione di circa 250 delegati. L'assemblea si svolgerà con le seguenti modalità

- Elezione del Presidente del Comitato Regionale
- Proclamazione del risultato delle votazioni per l'elezione del Presidente del Comitato Regionale
- Elezione dei componenti del Consiglio Regionale
- Proclamazione del risultato della votazione per l'elezione di un Rappresentante dei Tecnici
- Proclamazione del risultato della votazione per l'elezione di un Rappresentante dei Cavalieri e di un Rappresentante dei Cavalieri Proprietari
- Proclamazione del risultato della votazione per l'elezione di sette Consiglieri Regionali

Nel corso dell'Assemblea si procederà alle seguenti elezioni:

- Elezione di un Presidente
- Elezione di sette Consiglieri Regionali
- Elezione di un Rappresentante dei Tecnici
- Elezione di un Rappresentante dei Cavalieri
- Elezione di un Rappresentante dei Cavalieri Proprietari

Obiettivo della presente proposta è la fornitura di un servizio completo per la gestione di un sistema di votazione elettronico al fine di supportare tutti i processi ed i servizi propri dell'evento per garantire il regolare svolgimento delle fasi di accredito, votazione e redazione dei verbali di chiusura dell'assemblea, garantendo celerità e certezza dei risultati raccolti in sede di votazione, ma anche la più assoluta riservatezza dei dati prima, durante e dopo le suddette operazioni di voto.

A tal fine la presente offerta prevede la fornitura del servizio tecnico di Accredito dei partecipanti, gestione delle votazioni in cabina tramite urna elettronica, consuntivazione e visualizzazione dei risultati.

Nei casi in cui il voto plurimo diventa identificabile (le casistiche si potranno identificare ed elaborare una volta calcolato il diritto di voto) i voti plurimi potranno essere spezzettati in due o più parti (es. una società che ha VOTI plurimi 9, stabilito che tale peso risulta identificabile, sul biglietto di accredito visualizzerà: Tot. VOTI 9 = (1 scheda da 8 voti) + (1 scheda da 1 voto).

Si ipotizza che l'assemblea possa essere correttamente gestita predisponendo 4 postazioni di accredito per l'accredito dei delegati e la consegna del materiale necessario a partecipare all'assemblea e 5 cabine elettorali dotate di sistema elettronico per la gestione delle votazioni con monitor touch screen. Separatamente quotiamo il costo per eventuali postazioni di accredito e di voto aggiuntive.

Le operazioni di accredito hanno inizio al mattino e terminano in corrispondenza della dichiarazione di chiusura della fase di verifica poteri e apertura dell'assemblea da parte del Presidente di Assemblea.

L'assemblea durerà circa mezza giornata.

MODALITÀ DI SVOLGIMENTO DELL'ASSEMBLEA

Accredito delegati

I delegati saranno accreditati presso una reception computerizzata composta da 4 postazioni dotate di computer più stampante. I dati dei soci saranno forniti dalla Federazione in formato mdb, dbf o Excel con sufficiente anticipo per la creazione del data base iniziale.

Le postazioni della reception saranno presidiate da personale della Federazione (facente parte della Commissione verifica poteri) oppure da personale Federazione. Tutto il personale di accoglienza sarà opportunamente formato all'uso dell'applicazione, coordinato da un responsabile della Federazione (Presidente della Commissione verifica poteri) e assistito

da 1 nostro specialista.

Al momento dell'accredito a ciascun delegato saranno consegnati:

- Un Biglietto di ammissione riportante tutte le informazioni relative alla sua partecipazione in proprio all'assemblea (Nome e Cognome, Società, ruolo, codice a barre) più quelle di eventuali deleganti. Tale biglietto sarà stampato in duplice copia e controfirmato dal delegato e da un componente della Commissione verifica poteri. La copia firmata dal delegato sarà trattenuta e costituirà parte del libro firma.
- Un braccialetto identificativo dotato di codice a barre (lo stesso del biglietto di ammissione).

Al termine dell'assemblea saranno fornite le stampe dei presenti riportanti tutte le informazioni registrate (anagrafica delegato, Società, ruolo, ora di accredito, ecc.) organizzate per cognome delegato.

In sala (opzionale se presente videoproiettore e schermo)

In sala sarà allestito un maxischermo sul quale verranno proiettati tutti i dati relativi all'andamento dell'assemblea:

- Ad inizio assemblea appariranno i voti degli accreditati per il raggiungimento del quorum (come l'esempio in foto).
- Istruzioni per la votazione (Filmato)
- Risultati delle singole votazioni
- Informazioni e comunicazioni, anche estemporanee
- Eventuali presentazioni a supporto delle relazioni.

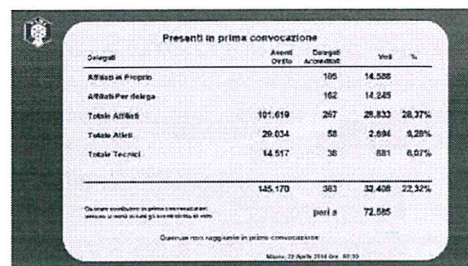

Delegati	Assenti Ortelli	Delegati Accreditati	Voti	%	
Attuali in Proprio		105	14.508		
Attuali Per delega		162	14.245		
Totale Attuali		267	28.753	28,37%	
Totale Assenti	29.034	58	2.694	8,28%	
Totale Tecnici	14.517	38	881	8,07%	
		145.170	383	33.408	22,92%
			per il	72.595	

Numero esecuzioni in prima convocazione di cui:
presenti in sala 72.595
per il 72.595

Quorum non raggiunto in prima convocazione

Milano, 23 Aprile 2018 Ore 09:33

Urna Elettronica

Saranno allestite 5 cabine elettorali così configurate:

- Un computer con monitor Touch screen posizionato all'interno della cabina che sarà utilizzato da ciascun delegato per effettuare le votazioni.
- Un computer esterno dotato di penna a lettura laser di codici a barre che consentirà di regolare l'accesso alla cabina elettorale.

Ciascun elettore potrà recarsi ad una qualsiasi delle cabine elettorali.

All'ingresso della cabina troverà un'assistente che ha a disposizione un lettore laser di codice a barre, un computer (semaforo) per il controllo dell'accesso in cabina ed il conteggio degli elettori che hanno votato. La lettura del codice a barre abilita il computer interno alla votazione.

L'assistente legge il codice a barre stampato sul braccialetto per verificare se quell'elettore ha già votato e per effettuare il conteggio dei votanti. Se sullo schermo del computer appare il semaforo verde, l'assistente invita l'elettore ad entrare in cabina elettorale.

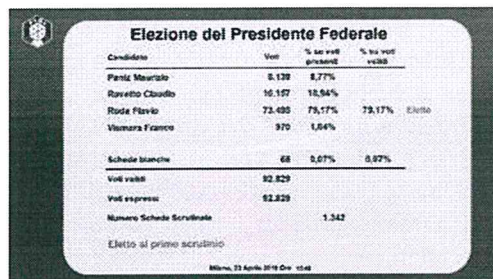

Candidato	Voti	% dei voti presenziati	% dei voti validi
Pirella Maurizio	8.139	8,77%	
Rovetto Claudio	16.157	18,94%	
Rode Flavio	73.495	79,17%	79,17% Eletto
Vismara Franco	970	1,04%	
Schede bianche	68	0,07%	0,07%
Voti validi	92.829		
Voti espressi	92.829		
Numero Schede Scrutinata		1.342	

Eletto al primo scrutinio

Milano, 23 Aprile 2018 Ore 10:48

L'elettore entra in cabina e trova una prima schermata che indica il numero di voti plurimi a lui assegnato e l'indicazione del numero di voti in cui è stato splittato l'intero voto (es. 10 + 8 + 1). Conferma ed il computer lo invita ad effettuare la votazione tramite l'utilizzo del touch screen. Sullo schermo appaiono dei tasti con il nome dei candidati Presidenti più un tasto per esprimere il voto di scheda bianca. Il delegato può esprimere una sola scelta. Una volta effettuata la scelta tramite la pressione del dito sullo schermo appare un invito a confermare. L'elettore conferma e il sistema lancia automaticamente la stampa della scheda elettorale.

Per le altre cariche si voterà nello stesso modo.

Le votazioni per il Presidente, consiglieri e Presidente del Collegio dei Revisori possono essere accorpato con unico accesso in cabina e scrutini separati oppure gestite in modo da avere più accessi in cabina.

Nel caso in cui la stampa non sia andata a buon fine a causa di un problema della stampante, l'elettore potrà chiedere una seconda stampa, ma dovrà consegnare all'assistente la prima stampa (parziale, foglio accartocciato o altro) in modo che tale documento venga distrutto. Sarà predisposto apposito distruggidocumenti.

Una volta che la scheda è stata stampata viene piegata e inserita dall'elettore in apposita urna sigillata.

Le schede cartacee verranno utilizzate e scrutinate solo in caso di eventuali contestazioni.

Alla conclusione delle operazioni di voto le urne vengono chiuse ed il conteggio dello scrutinio delle votazioni avviene in tempo reale. Il risultato dello scrutinio sarà stampato e consegnato al presidente per la proclamazione e/o potrà essere disponibile sul grande schermo.



Le votazioni potranno essere effettuate in una sola tornata, mentre gli scrutini avverranno in maniera successiva in modo da garantire l'aderenza alle norme dettate dallo statuto.

Ciò consentirà di proclamare prima i risultati dello scrutinio per il presidente e, successivamente l'esito degli altri scrutini. In qualsiasi momento sarà possibile produrre specifici verbali secondo le indicazioni del Presidente di Assemblea, da tenere agli atti dell'assemblea stessa, ad esempio:

- Lista degli elettori
- Totale voti espressi
- Totale voti espressi per singola tipologia di voto (Elezione Presidente, Elezione Presidente Revisori, Elezione CDF).

SERVIZI FORNITI

Servizio tecnico di Accredito dei partecipanti, gestione delle votazioni in cabina tramite urna elettronica, consuntivazione e visualizzazione dei risultati

Coordinamento generale dell'evento

Un unico interlocutore di Telemeting Italia nelle fasi preliminari e nel corso di tutta l'assemblea.

- Analisi congiunta del regolamento elettorale e definizione delle particolarità e delle esigenze specifiche
- Coordinamento tecnico del personale
- Interfacciamento con il personale della FISE Lombardia
- Interventi a supporto del Presidente per spiegazione del funzionamento delle modalità di votazione e delle informazioni che appaiono sul grande schermo

Accreditamento/reception

- Implementazione al software di reception dei delegati TELEMEETING® RECEPTION per poter essere adeguato alle esigenze specifiche dettate da Statuto e Regolamento della FISE Lombardia. Tale software opererà su una rete di computer (con le funzionalità sopra descritte)
- Realizzazione di una rete locale per il collegamento tra tutti i computer
- Noleggio di 4 personal computer per accredito dotati di stampantina e collegati in rete
- Noleggio di due server per la gestione del data base con funzione di mirroring (backup a caldo) oppure di spazio nel cloud
- Noleggio di gruppo di continuità per assicurare l'alimentazione elettrica a tutte le componenti sensibili (server, switch di rete, ecc.) anche in caso di brevi interruzioni di alimentazione elettrica
- Noleggio di 1 personal computer per la gestione di anomalie (sostituzione delegato o smarrimento biglietto di ammissione)
- Materiale esplicativo del processo di accredito e del processo di voto, da distribuire in formato cartaceo (video quotato a parte)
- Toner di scorta per le stampanti
- Fornitura di tutti gli accessori, cancelleria, ecc.
- Installazione e test delle apparecchiature
- Assistenza tecnica durante tutta l'assemblea assicurata da 1 specialista

Urna Elettronica

- Implementazione al software TELEMEETING® URNA per poter essere adeguato alle esigenze specifiche dettate dal vostro Regolamento elettorale. Tale software opererà su una rete di computer (con le funzionalità sopra descritte)
- Realizzazione delle schermate con i nomi dei candidati
- Creazione dei data base delle psw
- Realizzazione di una rete locale per il collegamento tra tutti i computer
- Noleggio di 5 postazioni di voto ciascuna dotata di:
 - Personal Computer per gestione dell'accesso alla cabina (semaforo) e gestione del voto
 - Lettore di codice a barre
 - Monitor Touch screen
 - Stampantina di scheda elettorale
- Presentazione dei risultati per visualizzazione sul maxischermo
- Fornitura di tutti gli accessori, cancelleria, ecc.



Produzione braccialetti con codice a barre

Produzione dei braccialetti per accesso all'assemblea e votazione

- Stampa di circa 300 di braccialetti colorati con codice a barre

Visualizzazione su grande schermo (opzionale se presenti videoproiettore e schermo)

- Impostazione della grafica delle presentazioni con i loghi FISE Lombardia
- Visualizzazione di eventuali presentazioni
- Assistenza tecnica durante l'assemblea curata da 1 specialista
- Installazione e disinstallazione delle apparecchiature
- Noleggio di N. 2 Personal Computer più monitor di controllo.
- Registrazione video, per solo uso interno, di tutte le schermate che appaiono sul grande schermo
- Realizzazione di una diapositiva da computer con il logo federale e il titolo dell'Assemblea da proiettare all'occorrenza e che va a sostituire il pannello che si fa abitualmente.

Non è prevista la fornitura di cabine elettorali

Tutti i computer necessari saranno collegati in rete. Saranno previsti ulteriori computer di back-up

Tutte le apparecchiature, accessori, ecc. saranno opportunamente backupate e si provvederà ad una sostituzione immediata delle stesse in caso di guasto.

Si ipotizza che la sala sia già dotata di un proiettore sufficientemente luminoso, uno schermo di proiezione di adeguate dimensioni e di un impianto audio con caratteristiche adeguate alle esigenze della Federazione. Nel caso in cui tali attrezzature mancassero, possiamo prevedere soluzioni fornite da noi.

L'installazione verrà effettuata nel corso del giorno precedente l'assemblea al fine di consentire le attività di accredito dei delegati all'orario stabilito. Saranno necessarie almeno 4 ore per l'installazione e le prove tecniche di funzionamento dell'intero sistema.

PREZZI E CONDIZIONI DI FORNITURA

Il canone complessivo per i servizi sopra descritti è pari a **€ 6.600,00 + iva.**

DIMENSIONI

La postazione di accredito è formata da un personal computer portatile e una stampante BN prevedere uno spazio di almeno 80-100 cm. per postazione.

L'urna prevede una postazione esterna alla cabina elettorale con un personal computer portatile per smarcare l'elettore e un monitor touch screen interno + stampantina. Prevedere una cabina elettorale con dimensioni di circa 60-100 cm per lato dotata di mensola interna per monitor touch screen e stampante e tavolo o mensola esterna per postazione di accesso alla cabina elettorale.

COVID-19

Nel caso in cui, a causa di imprevedibili evoluzioni della situazione legata alla pandemia di Covid-19 si rendesse impossibile lo svolgimento dell'assemblea in presenza così come previsto nella presente offerta, Teemeeting Italia sarà in grado di convertire in tempi piuttosto rapidi tutta la gestione dell'assemblea on line mantenendo quasi del tutto inalterata sia la gestione organizzativa dell'assemblea, sia le caratteristiche di segretezza, trasparenza e univocità del voto sopra descritte.

Occorrerà soltanto avere la disponibilità degli indirizzi di mail dei delegati che potranno essere raccolti tramite una procedura on line.

Nel caso si rendesse necessario gestire l'assemblea interamente on line i prezzi indicati resteranno invariati.

DIMENSIONI

La postazione di accredito è formata da un personal computer portatile e una stampante BN prevedere uno spazio di almeno 80-100 cm. per postazione.

L'urna prevede una postazione esterna alla cabina elettorale con un personal computer portatile per smarcare l'elettore e un monitor touch screen interno + stampantina. Prevedere una cabina elettorale con dimensioni di circa 60-100 cm per lato dotata di mensola interna per monitor touch screen e stampante e tavolo o mensola esterna per postazione di accesso alla cabina elettorale.



CONDIZIONI DI FORNITURA

Pagamento del 30% all'ordine e 70 % a fine evento con pagamento a 30 giorni.

Validità offerta: 31 luglio 2020.

In funzione di eventuali impegni già presi, alla data dell'ordine ci riserviamo la possibilità di confermare la disponibilità dei servizi indicati nella presente offerta e/o suggerire/concordare eventuali date alternative.

Nel canone sopra indicato non sono comprese le spese di trasporto attrezzature e trasferta (viaggio, vitto e alloggio) con partenza da Milano che saranno fatturati in base ai costi effettivamente sostenuti.

Le attrezzature fornite saranno custodite nei locali messi a disposizione dal cliente ed opportunamente chiusi a chiave.

Il cliente è responsabile in caso di furti o manomissioni del materiale durante il periodo di custodia delle apparecchiature. Le ulteriori condizioni di fornitura sono riportate in allegato.

Telemeting Italia opera dal 1992 in Italia, Svizzera, Francia e nel bacino del Mediterraneo per la gestione di eventi che comportano l'adozione di tecnologie avanzate di accredito e votazione elettronica. Nel 1998 da una costola di Telemeting Italia è stata creata la Telemeting Brasile che segue i paesi dell'America latina e con la quale vengono condivise le soluzioni tecnologiche sviluppate per il voto elettronico (Software Factory). A fine 2017 Telemeting Italia ha acquisito la società ABS (specializzata nelle soluzioni di votazione elettronica a lettura ottica e non solo) con l'obiettivo di creare un unico polo specializzato nella gestione di soluzioni avanzate di accredito e votazione elettronica con diverse tipologie tecnologiche (lettura ottica di schede cartacee, votazioni con monitor touch screen, votazioni con telecomandi wireless, votazioni con web app on line, sviluppo di applicazioni di voto elettronico personalizzate).

Alcune referenze recenti di Telemeting Italia e ABS:

Banca d'Italia, Ordini degli Avvocati di Bari, Foggia, Genova, Nocera, Padova, Parma, Reggio Calabria, Torre Annunziata, Conai Consorzio Nazionale Imballaggi, Corepla, Comieco, Cial, Rilegno, Gruppo Agenti Generali Assicurazioni, Banca Generali, Unicredit, Deutch Bank, Banco Popolare, Banca Popolare Milano, ANAAO Associazione Nazionale Aiuti Assistenti Ospedalieri, Farminindustria, Federmeccanica, Cosmetica Italiana, Confindustria Venezia e Rovigo, Ucina, Unindustria Treviso, CIS Interporto Campano, ICCREA, Lloyd's, Oracle, Siemens, Fiat Auto, Telecom Italia, ASLA, Uninsubria, Università Federico II, Università Magna Grecia, JLL, Gruppo Catella-Coima, Samsung, Huawei, ENI, Luxottica, Renault, Dacia, FIGC, Federazione Italiana Giuoco Calcio, Federazione Italiana Pallacanestro, Federazione Ginnastica d'Italia, Federazione Motociclistica Italiana, FISI Federazione Italiana Sport Invernali, Associazione Italiana Arbitri (FIGC), Centro Sportivo Italiano, CNGEI, IBM, MAPEI, WD40, Menarini, Cassa Italiana Previdenza e Assistenza Geometri, Federazione Italiana Baseball Softball, Federazione Italiana Sport Equestri, Federazione Italiana Triathlon, Federazione Italiana Pentathlon, Federazione Italiana Pugilistica, Federazione Italiana Nuoto, Federazione Italiana Canoa Kayak, Federazione Ciclistica Italiana, Federazione Italiana Tiro con l'Arco, Federazione Italiana Vela, Federazione Italiana Kickboxing, FINA - Fédération International de Natation, Comitato Italiano Paralimpico, FISDIR Federazione Italiana Sport Disabilità Intellettiva Relazionale, FISPIC Federazione Italiana Sport Paralimpici Ipovedenti e Ciechi, FINP Federazione Italiana Nuoto Paralimpico, FISIP Federazione Italiana Sport Invernali Paralimpici, FISPEP Federazione Italiana Sport Paralimpici Sperimentali, FIPI Federazione Italiana Pallacanestro in Carrozzina, Inner Wheel, Comunione Pineta Arenzano, Comunione Consorzio Calarossa, Banche di Credito Cooperativo (BCC Anagni, BCC Carate, Banca della Bergamasca, Banca della Valle Seriana, BTL, Banca PMI, Barlassina, Borghetto Lodigiano, Caraglio, Cherasco, Lesmo, Palestrina, Triuggio, Valdostana), Banca Etica, ACLI, CISL, CGIL, Fondo Cometa, Fondi Fonchim e Faschim, Fondo MétaSalute, Fondo Previmoda, Fondo ICBPI, Fondo Previdai, FondoPoste, RAI, Televisione Svizzera Italiana, IPSOS, Festival di Sanremo, Seminario Ambrosetti Cernobbio, Gran Premio della Pubblicità.

In caso di accettazione si prega di inviare via mail il presente preventivo, controfirmato per accettazione, indicando i dati per la fatturazione.

Ragione sociale _____ Referente _____
Partita Iva _____ Codice Univoco di Fatturazione _____ Split Payment _____
Sede legale _____
Sede Operativa _____
E mail _____ PEC _____
Telefono _____ Fax _____

Restiamo a disposizione per eventuali chiarimenti e, in attesa di un Vostro riscontro, cogliamo l'occasione per porgere distinti saluti

Per Accettazione

TELEMEETING ITALIA Srl
Ing. Armando Gelardi

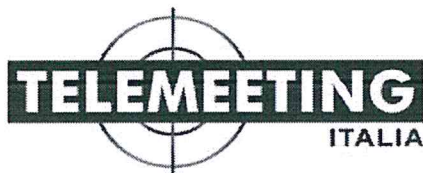

Condizioni generali di fornitura

PREZZI E PAGAMENTI

Tutti i prezzi indicati in offerta non comprendono l'IVA.

Modalità di Fatturazione: 30% all'ordine 70% prima dell'evento

Pagamento a presentazione fattura. In caso di ritardato pagamento verranno applicati interessi di mora calcolati sulla base di un tasso pari al prime rate ABI maggiorato di tre punti.

PRENOTAZIONI ED ACCETTAZIONE PREVENTIVO

Il cliente dovrà prenotare il servizio con un congruo anticipo al fine di consentire una efficiente pianificazione di tutte le attività. L'ordine dovrà pervenire a Teemeeting Italia per iscritto e sarà considerato accettato solo quando Teemeeting Italia comunicherà la disponibilità del servizio per il periodo richiesto. Eventuali variazioni in negativo dei servizi richiesti non genereranno una riduzione del prezzo pattuito. L'accettazione del preventivo comporta anche l'accettazione di tutte le presenti condizioni di fornitura che ne costituiscono parte integrante. Il presente preventivo è da ritenersi implicitamente accettato in ogni sua parte dal momento in cui Teemeeting Italia, a seguito di accordi verbali, inizia la fornitura dei servizi proposti anche in caso di mancanza di accettazione scritta.

PRESENTAZIONI E SVILUPPO DI APPLICAZIONI AD HOC

La realizzazione di formati grafici complessi, l'inserimento di filmati e contributi multimediali, l'integrazione di presentazioni realizzate da terze parti, la necessità di sviluppo applicazioni ad hoc o di modifiche ai programmi standard, la richiesta di ulteriori servizi aggiuntivi se non già previsti in sede di preventivo potrebbero rappresentare un costo aggiuntivo e saranno fatturati a parte anche in mancanza di preventivo scritto.

Il materiale che il cliente deve fornire per l'esecuzione dei servizi offerti (elementi grafici, data base, elenchi candidati, testi delle votazioni, ecc.) dovrà pervenire in tempo utile e, comunque, almeno tre giorni prima dell'evento. In mancanza, Teemeeting Italia potrà applicare un sovrapprezzo nel caso in cui sia necessario svolgere attività "Last Minute" al di fuori dei normali orari lavorativi.

ATTREZZATURE

Dal momento in cui le attrezzature vengono installate o conservate nei locali in cui si svolge l'evento, la responsabilità per eventuali furti o manomissioni è a carico del cliente. Ove non specificato la consegna ed il recupero di terminali/telecomandi/ricevitori sarà a carico del cliente. L'eventuale rottura o perdita di attrezzature sarà a carico del cliente ed addebitato in fattura. L'eventuale stipula di assicurazione All Risk resta a carico del cliente.

TRASFERTE

I costi di trasporto delle attrezzature e di viaggio, vitto e alloggio del personale sono esclusi dal prezzo indicato in offerta e saranno fatturati sulla base delle effettive spese sostenute. Il trasporto in auto o furgone sarà fatturato sulla base di una tariffa di € 0,65 al Km. Il tempo di viaggio del personale sarà fatturato sulla base di una tariffa oraria di € 30,00.

ORARI

Tutti i canoni relativi ad assistenza congressuale (tecnica o hostess) si intendono giornalieri sulla base di 8 ore lavorative diurne. Ove non specificato in offerta, le prestazioni superiori alle otto ore giornaliere saranno fatturate sulla base di una tariffa oraria minima di € 30,00 eventualmente maggiorata del 50% in caso di orario notturno (oltre le ore 22) o festivo.

RINUNCE

In caso di rinuncia entro trenta giorni dall'evento sarà restituito l'intero importo dell'anticipo. In caso di rinuncia entro meno di trenta giorni sarà addebitato il 30% del prezzo pattuito.

DOCUMENTAZIONE SULLA SICUREZZA

In linea di massima l'installazione delle attrezzature fornite da Teemeeting Italia non richiede particolari cautele dal punto di vista della sicurezza, limitandosi al collegamento di computer e attrezzature informatiche per cui non si rende necessaria una particolare formazione sulla sicurezza. In alcuni casi, però, è necessario operare all'interno di uno spazio che, alla luce delle recenti normative, viene definito cantiere temporaneo. Ciò costringe alla produzione burocratica di una serie di documenti (POS, DRC, ecc.) che richiedono un notevole impegno lavorativo. In tutti i casi in cui sia necessaria produrre detta documentazione Teemeeting Italia fatturerà al cliente un contributo spese in misura variabile tra € 150,00 ed € 300,00 + iva in funzione della complessità della documentazione richiesta dal responsabile della sicurezza.

RESPONSABILITÀ

I servizi forniti comprendono l'utilizzo di apparecchiature elettriche e stesura di cavi in forma provvisoria. Tali apparecchiature saranno installate da Teemeeting Italia utilizzando la massima diligenza a protezione di persone e cose che dovessero entrare in contatto con dette attrezzature. In ogni caso Teemeeting Italia non risponde per danni diretti o indiretti a cose e/o persone conseguenti alla presenza di dette apparecchiature o al malfunzionamento o cattivo uso dei prodotti/servizi forniti. Il cliente è tenuto a tutelarsi stipulando apposita polizza RC vs. terzi.

PROGRAMMI DI GESTIONE VOTAZIONI ED ELEZIONI

Teemeeting Italia adotta un codice etico interno al fine di garantire la segretezza e l'integrità dei dati raccolti nonché la terzietà nell'elaborazione di risultati e scrutini. Resta comunque a cura del cliente, sotto la sua responsabilità, la certificazione dei programmi di gestione delle votazioni utilizzati da Teemeeting Italia, in particolar modo per quanto riguarda le elezioni. Tali certificazioni possono essere svolte da organismi terzi ed è possibile adottare meccanismi di hashing, al fine di impedire eventuali manomissioni ai programmi stessi. In caso di mancanza di tali certificazioni, Teemeeting Italia non può essere coinvolta in eventuali giudizi né considerata responsabile nel caso di controversie interne al cliente.

UTILIZZAZIONE DELLA REFERENZA

Salvo casi specificamente evidenziati dal cliente, questi autorizza automaticamente Teemeeting Italia a citare come referenza il proprio nominativo e/o quello di eventuali suoi clienti che abbiano utilizzato i servizi indirettamente forniti da Teemeeting Italia.

EMERGENZA COVID-19

Finché perdura l'emergenza legata alla pandemia di Covid-19 Teemeeting Italia suggerisce di effettuare eventi on line evitando assembramenti in sale chiuse. A tal fine sono state sviluppate tutte le procedure necessarie per effettuare eventi on line con le stesse modalità degli eventi in presenza. Nel caso in cui il Cliente decida di realizzare l'evento in presenza se ne assume la responsabilità e dovrà attivare tutte le procedure necessarie nominando un Covid Manager, predisponendo i percorsi separati e mettendo a disposizione tutti i DPI necessari per tutelare la salute dei lavoratori e manlevando Teemeeting Italia da qualsiasi responsabilità.

INFORMATIVA PER IL TRATTAMENTO DI DATI PERSONALI

I dati forniti dal cliente saranno trattati in ottemperanza al Regolamento Generale sulla Protezione dei Dati (GDPR – Regolamento UE 679/2016) anche con l'ausilio di mezzi elettronici e/o automatizzati, per finalità legate all'espletamento, esecuzione e gestione del presente contratto. I dati del cliente saranno utilizzati esclusivamente per la diffusione di newsletter e per gli aggiornamenti relativi alle attività di Teemeeting Italia Srl e non saranno in nessun caso e per nessun motivo divulgati a terzi.



Comitato Regionale FISE Emilia Romagna <fise.emilia@gmail.com>

Servizio di Gestione Assemblee con Accredito e votazione elettronica

Gelardi Telemeeting Italia <gelardi@telemeeting.it>

31 luglio 2020 18:04

Rispondi a: gelardi@telemeeting.it

A: fise.emilia@gmail.com

Cc: Margherita lallonardo <iallonardo@telemeeting.it>

Buongiorno,

con riferimento agli accordi intercorsi con la sig.a Margherita lallonardo, alleghiamo l'offerta per la gestione dei servizi di accredito e votazione elettronica per la vostra prossima assemblea regionale del 12 ottobre 2020

Restiamo a disposizione per qualsiasi ulteriore chiarimento e cogliamo l'occasione per porgere distinti saluti



Ing. Armando Gelardi

Telemeeting Italia Srl

Via Sebastiano del Piombo, 18

20149 Milano

Tel. +39 02 48.00.54.53

Cell. +39 335 60.32.782

gelardi@telemeeting.it

www.assemblee.it



[Testo tra virgolette nascosto]

**Federazione regionale 12 ottobre 2020 V2.pdf**

1154K