



Federazione Italiana Sport Equestri

Regolamento per l'iscrizione dei cavalli ai ruoli federali

**Appendice Libro I - "Norme di Attuazione dello Statuto" -
Regolamento Generale**

Approvato con delibera del Consiglio Federale n.4 del 19 gennaio 2021



SOMMARIO

TITOLO I	1
INFORMAZIONI GENERALI	1
Art 1 – Fonti normative.....	1
Art 2 – Tipologie di iscrizione	1
2.1 ISCRIZIONE STANDARD.....	1
2.2 ISCRIZIONE PROVVISORIA	1
2.3 ISCRIZIONE TEMPORANEA ANONIMA	2
Art 3 – Specialità	2
Art 4 – Requisiti per ottenere il documento	3
Art 5 – Modalità di richiesta	4
Art 6 – Importi e modalità di pagamento	4
TITOLO II	5
PRIMA ISCRIZIONE AI RUOLI FEDERALI	5
Art 7 – Requisiti e documenti necessari.....	5
Art 8 – Richiesta on-line	6
8.1 RICHIESTA PRESSO L'UFFICIO DEL COMITATO REGIONALE	11
Art 9 – Rinnovo iscrizione	11
9.1 REQUISITI E DOCUMENTI NECESSARI.....	11
9.2 RICHIESTA ON-LINE	11
9.3 RICHIESTA PRESSO L'UFFICIO DEL COMITATO REGIONALE	12
TITOLO III	12
PRIMA ISCRIZIONE TEMPORANEA ANONIMA	12
Art 10 – Requisiti e documenti necessari.....	12
Art 11 – Richiesta on-line	12
Art 12 – Passaggio da temporaneo anonimo a definitivo	14
TITOLO IV	15
PASSAGGIO DI PROPRIETÀ	15
Art 13 – Requisiti e documenti necessari.....	15
TITOLO V	16
MODIFICA DEL NOME DELL'EQUIDE	16
Art 14 – Definizioni	16
14.1 SPONSORIZZAZIONE.....	16
14.2 CAMBIO NOME	16



14.3	APPOSIZIONE PREFISSO (SUFFISSO) COMMERCIALE.....	16
14.4	SCHEMA RIASSUNTIVO	17
14.5	NOTE	17
Art 15	– Cambio Nome	18
15.1	REQUISITI E DOCUMENTI NECESSARI.....	18
Art 16	– Aggiunta Prefisso Commerciale	18
16.1	REQUISITI E DOCUMENTI NECESSARI.....	18
TITOLO VI		19
MODIFICA DATI SEGNALETICI		19
Art 17	– Definizione dati	19
17.1	REQUISITI E DOCUMENTI NECESSARI.....	19
TITOLO VII		20
BLOCCO DELL’EQUIDE		20
Art 18	– Definizione	20
18.1	REQUISITI E DOCUMENTI NECESSARI.....	20
TITOLO VIII		20
CAMBIO DI SPECIALITÀ		20
Art 19	– Requisiti e documenti necessari.....	20
ALLEGATO RF/1		1
ALLEGATO RF/2		2
ALLEGATO RF/3		3
ALLEGATO RF/4		4
ALLEGATO RF/5		5
ALLEGATO RF/6		6



TITOLO I

INFORMAZIONI GENERALI

Art 1 – Fonti normative

L'iscrizione dei cavalli ai Ruoli Federali è regolamentata dagli articoli 34, 35 e 37 del Libro I – Norme di Attuazione dello Statuto, consultabile al link:

[https://www.fise.it/images/documenti/Image_Archive/Regolamenti/Libro I –](https://www.fise.it/images/documenti/Image_Archive/Regolamenti/Libro_I_-_Norme_di_Attuazione_dello_Statuto_FISE_-_Regelamento_Generale_app._dal_CONI_con_delibera_N.167_del_2_luglio_2020_agg.pdf)

[_Norme di Attuazione dello Statuto FISE –](https://www.fise.it/images/documenti/Image_Archive/Regolamenti/Libro_I_-_Norme_di_Attuazione_dello_Statuto_FISE_-_Regelamento_Generale_app._dal_CONI_con_delibera_N.167_del_2_luglio_2020_agg.pdf)

[_Regelamento Generale app. dal CONI con delibera N.167 del 2 luglio 2020 agg.pdf](https://www.fise.it/images/documenti/Image_Archive/Regolamenti/Libro_I_-_Norme_di_Attuazione_dello_Statuto_FISE_-_Regelamento_Generale_app._dal_CONI_con_delibera_N.167_del_2_luglio_2020_agg.pdf)

Art 2 – Tipologie di iscrizione

È possibile scegliere tra due tipologie di iscrizione ai ruoli: iscrizione standard e iscrizione temporanea anonima.

2.1 Iscrizione standard

L'iscrizione standard (di seguito nel documento indicata semplicemente con "iscrizione") registra gli equidi ai ruoli federali, consentendo di scegliere la specialità alla quale si intende dedicare l'equide (attività agonistica, attività ludica, discipline non olimpiche, ecc.) e/o alla quale appartiene l'equide (pony o cavallo). Nel successivo articolo 3 troverete una tabella che descrive le attività praticabili a seconda della specialità scelta. L'iscrizione ha validità annuale, e scade il 31 dicembre dell'anno in cui viene effettuata, e può essere rinnovata di anno in anno.

2.2 Iscrizione provvisoria

In mancanza di una documentazione completa, il Comitato Regionale può emettere un certificato provvisorio, della durata di 60 giorni. In questo periodo l'equide partecipa regolarmente alle gare (così come previsto dalla tabella Specialità dell'articolo 3) con gli stessi diritti di un cavallo con l'iscrizione standard (diritto a premi in denaro, partecipazione a campionati, ecc.). L'emissione di tale certificato, fatta in mancanza di una documentazione completa, va fatta dunque con attenzione: non possono mancare i documenti che certificano l'identità del cavallo. Ad esempio, non si deve rilasciare un certificato provvisorio ad un pony se tra i documenti mancanti c'è il certificato di misurazione. In generale, va limitato l'utilizzo di tale certificato.

La delibera 449 del CF del 16/06/2020 "autorizza i Comitati Regionali FISE a procedere all'iscrizione definitiva al Ruolo del cavallo FISE per i cavalli già in possesso di passaporto-libretto segnaletico rilasciato da Mipaaf o da A.I.A., per i quali il proprietario dichiara di essere in attesa di restituzione dello stesso dal Mipaaf o all'A.I.A., cui è stato inviato per annotazione di passaggio di proprietà o di destinazione finale NON DPA (non destinato alla produzione alimentare) e per il quale il proprietario presenti la documentazione prodotta al Mipaaf/A.I.A. per il



passaggio di proprietà/cambio destinazione e ricevuta dei relativi bollettini di pagamento e di impegnarsi a produrre allo stesso Comitato regionale l'originale del passaporto libretto segnaletico non appena rientrato nella disponibilità e comunque prima del termine per il rinnovo dello stesso per il successivo anno 2021, disponendo inoltre che gli uffici dei comitati Regionali procedano alle attività necessarie per l'iscrizione del cavallo al Ruolo del cavallo FISE, barrando nella scheda di tesseramento la casella libretto presso Mipaaf".

2.3 Iscrizione temporanea anonima

L'iscrizione temporanea anonima consente, per un periodo di 60 giorni, di partecipare esclusivamente fuori classifica e in forma anonima a tutte le gare FISE. Il certificato può essere richiesto per una seconda volta nel corso dell'anno. Può inoltre essere convertito in certificato definitivo scontando la quota già versata. L'iscrizione temporanea ha comunque scadenza il 31 dicembre dell'anno in cui è stata effettuata, anche qualora sia trascorso un termine inferiore ai 60 giorni.

Art 3 – Specialità

Specialità	Attività consentite
Addestrativa Attacchi (Cavalli/Pony)	Attività ludico/addestrativa disciplina Attacchi
Cavalli attività ludico/addestrativa	Attività ludico/addestrativa tutte le discipline, Mounted Games e avviamento allo sport, con possibilità di partecipare a tutte le categorie previste per le patenti A e Mounted Games
Cavalli/Pony CLUB	Attività di avviamento agli sport equestri, scuola cavalli e pony, attività ludico/addestrativa CLUB (attività solo all'interno dell'ente che provvede all'iscrizione del cavallo ai ruoli federali)
Cavalli da Concorso	Tutte le attività ludico/addestrative e agonistiche di tutte le discipline
Cavalli da concorso senza documento di origine	Tutte le attività ludico/addestrative e agonistiche di tutte le discipline
Cavalli Italiani ¹	Tutte le attività ludico/addestrative e agonistiche di tutte le discipline
Cavalli/Pony per discipline Olimpiche Non	Tutte le attività ludico/addestrative, e attività agonistica per le discipline non olimpiche

¹ Si intende per **Cavallo Italiano** il cavallo/pony nato in Italia e iscritto a un Libro Genealogico italiano riconosciuto.



Cavalli Polo	Tutte le attività ludico/addestrative, e attività agonistica per la disciplina Polo
Pony	Tutte le attività ludico/addestrative e agonistiche di tutte le discipline
Pony attività ludico/addestrativa	Attività ludico/addestrativa tutte le discipline, Mounted Games e avviamento allo sport, con possibilità di partecipare a tutte le categorie previste per le patenti A e Mounted Games
Pony Italiani	Tutte le attività ludico/addestrative e agonistiche di tutte le discipline

Art 4 – Requisiti per ottenere il documento

Per ottenere l'iscrizione ai Ruoli Federali è necessario che:

- il cavallo sia **in possesso di un Documento identificativo** (Passaporto) riconosciuto dallo Stato di appartenenza e quindi, automaticamente, dall'Unione Europea che verrà qui di seguito indicato come **Documento di Origine**²;
- l'equide sia stato **registrato presso l'Anagrafe nazionale degli Equidi** (Regolamento CE 262/2015 e DM 29–12–2009 e successivi). A questo proposito si ricorda che i Documenti di Origine italiani (per es. UNIRE, ASSI, APA, AIA, ANAM, ANICA, ANACRHAI, MiPAAF, MiPAAFT, etc.) sono già registrati nella Anagrafe (o Banca Dati) nazionale degli Equidi all'atto della loro emissione. I Documenti esteri (esclusi i documenti di origine riconosciuti secondo la circolare del MiPAAFT consultabile al link <https://www.politicheagricole.it/flex/cm/pages/ServeBLOB.php/L/IT/IDPagina/3485>), oppure al link <https://www.politicheagricole.it/flex/cm/pages/ServeAttachment.php/L/IT/D/e%252F9%252F4%252FD.c578d952616cb1b20dc1/P/BLOB%3AID%3D3485/E/pdf>) devono essere preventivamente registrati nella Anagrafe nazionale degli Equidi attraverso l'APA pertinente per territorio o presso gli enti riconosciuti dal MiPAAFT. Presso l'APA possono essere eventualmente registrati, nel caso di cavalli di origine sconosciuta, animali senza alcun documento valido (per i quali sarà emesso il Documento identificativo APA).
- l'equide sia **provvisto di microchip** (attenzione quelli che iniziano per "000" non lo sono).
- Il documento di origine abbia la parte grafica dell'identificazione (così detto "pupazzetto") **correttamente compilata, sottoscritta e timbrata dal Medico Veterinario**. Se si tratta



² Per i Documenti di Origine stranieri la fase di riconoscimento avviene presso l'APA (Associazione Provinciale Allevatori). Per l'elenco dei Passaporti riconosciuti in ogni Paese UE, si veda il seguente sito internet, cliccando sulla nazione d'interesse: https://ec.europa.eu/food/animals/identification/equine/ms_info_en



di pony, che abbia un **Certificato di Misurazione Pony** recente (non più di 1 anno) ai sensi dei Regolamenti Veterinari FISE. Se il documento di origine è compilato in una lingua diversa da inglese o francese, è **facoltativa** la compilazione dell'allegato "B"

Art 5 – Modalità di richiesta

L'iscrizione ai Ruoli Federali può essere richiesta:

	On-line, dal sito FISE alla pagina https://www.fise.it/attivita-federazione/cavalli-fei-e-prima-iscrizione-cavalli-fise.html
	Recandosi presso l'ufficio del Comitato Regionale FISE più vicino

Prima di recarsi presso gli uffici dei Comitati Regionali, è bene verificare sul sito FISE gli orari di apertura la pubblico degli stessi.

In caso di necessità o chiarimenti sull'utilizzo del sistema on-line contattare l'Ufficio al numero 06/83668413 o all'indirizzo mail tesseramentocavalli@fise.it

Art 6 – Importi e modalità di pagamento

Gli importi dovuti per le operazioni di tesseramento cavalli e attività collegate sono riportati nel documento delle Quote FISE pubblicato nel sito federale al link [https://www.fise.it/images/documenti/Image_Archive/Regolamenti/Quote FISE rev. 3 marzo 2020 .pdf](https://www.fise.it/images/documenti/Image_Archive/Regolamenti/Quote_FISE_rev.3_marzo_2020_.pdf)

Per le operazioni presso gli uffici dei Comitati Regionali, è possibile utilizzare le seguenti modalità di pagamento:

- 1) C/C postale (chiedere al CR di competenza le coordinate), specificando nella causale del versamento tipo di operazione e nome del cavallo;
- 2) Bonifico Bancario (chiedere al CR di competenza le coordinate), specificando nella causale del versamento tipo di operazione e nome del cavallo;
- 3) Carta di credito.

Le modalità 1) e 2) non possono essere utilizzate per le richieste on-line. La carta di credito può essere utilizzata sia per i pagamenti on-line che presso il POS presente negli uffici dei Comitati Regionali.

In nessun caso è ammesso il pagamento in contanti o assegni.



Federazione Italiana Sport Equestri

TITOLO II

PRIMA ISCRIZIONE AI RUOLI FEDERALI



Art 7 – Requisiti e documenti necessari

Per richiedere una nuova iscrizione ai Ruoli Federali è necessario possedere:

- a) **Documento di Origine** come descritto all'articolo 7 del presente Regolamento;
- b) Richiesta di iscrizione ai Ruoli Federali (**Allegato RF/1** (ex Allegato "A")) compilata;
 - a. se intestato a un minore è necessario compilare anche il modulo **Allegato RF/3** (ex allegato "C")
 - b. se intestato a una Società è necessario allegare copia della visura camerale
 - c. se intestato a una azienda individuale occorre allegare copia dell'attribuzione codice fiscale
- c) **se pony**, Certificato Ufficiale di Misurazione Pony (**Allegato RF/4** (ex allegato "H" del Regolamento Veterinario FISE));
- d) **copia del documento di identità del Proprietario** (in corso di validità).



Federazione Italiana Sport Equestri

Art 8 – Richiesta on–line

È possibile richiedere l'iscrizione ai Ruoli Federali direttamente dal sito della FISE, disponibile al seguente link:

<https://npcloud.it/NPServizi/fise/user/Login>

I circoli affiliati e i tesserati FISE possono accedere utilizzando le stesse credenziali di accesso al tesseramento on–line, a patto che la password del loro account sia di lunghezza uguale o superiore ai 6 caratteri. In tutti gli altri casi, occorrerà registrarsi fornendo un nome

FISE | Servizi on line



Accesso

© 2020 - Powered by Numerica Progetti s.r.l.

utente ed una password.

In questo ultimo caso, è bene memorizzare le credenziali dell'account appena creato, per poterlo riutilizzare in seguito sia per modifiche alla registrazione effettuata che per inserire nuove eventuali richieste.



Federazione Italiana Sport Equestri

Una volta effettuato l'accesso, compaiono i servizi on-line disponibili:

Home Carrello Esci

Benvenuto in FISE

Richiesta affiliazione

Richiesta iscrizione cavallo

Richiesta iscrizione cavallo anonimo

© 2020 - Powered by Numerica Progetti s.r.l.

In questo caso, selezionare *Richiesta Iscrizione Cavallo*.
Se è la prima volta che si accede, comparirà la videata seguente:

Home Carrello Esci



FISE - Richieste di iscrizione cavalli

[Torna alla home](#)

Nessuna richiesta inserita.

[+ Nuova richiesta](#)

© 2020 - Powered by Numerica Progetti s.r.l.

A questo punto selezionare *Nuova Richiesta* e compilare tutte le pagine dove vengono richiesti i dati necessari alla registrazione.
ATTENZIONE: i campi contrassegnati da un asterisco vanno compilati obbligatoriamente.
Occorre porre particolare attenzione alla compilazione della sezione Identificazione:



Dati anagrafici del Cavallo	Genealogia	Allevatore	Identificazione	Proprietà	Allegati
Codici e documenti identificativi					
UENL *	<input type="text" value="056015Z55673816"/>				
Ente emittitore passaporto origine	<input type="text" value="Studbook Zangersheide, Belgium"/>				
N° passaporto origine	<input type="text" value="Z55673816"/>				
Banca dati pubblica identificante	<input type="text"/>				
N° identificativo BDP	<input type="text"/>				
Specialità *	<input type="text" value="Cavalli da Concorso (€ 190,00)"/>				

Pur non essendoci l'asterisco, è obbligatorio compilare almeno una COPPIA delle due:

- Ente emittitore passaporto di origine – N° passaporto di origine
- Banca dati pubblica identificante – N° identificativo BDP

Per i cavalli italiani riconosciuti è sufficiente compilare la prima coppia di dati, mentre per i cavalli stranieri in genere vanno compilate entrambe (dati del passaporto di origine e dati della registrazione APA).

Altra sezione da completare con cura riguarda il **caricamento dei documenti richiesti**.

La scansione del documento di origine deve essere fatta in un file UNICO.

In altro file bisogna caricare l'allegato RF/1 insieme alla copia del documento del proprietario (eventualmente l'allegato RF/3 o la visura camerale se intestato a società).

Se pony, in altro file separato il certificato di misurazione (allegato RF/4).

I documenti devono essere scannerizzati in formato PDF, anche in bianco e nero, assicurandosi che ogni singolo file **non abbia grandezza superiore ai 3MByte** ³.

³ Nel caso di difficoltà a creare un unico file (max 3MB), potete utilizzare il sito <https://www.ilovepdf.com/it>, utilizzando le seguenti procedure:

- convertire da immagine a PDF andare su DA JPG A PDF, caricare i file jpg e scaricare i pdf
- unire più file pdf andare su UNISCI PDF, caricare tutti i pdf, ordinarli e scaricare il pdf
- se il pdf generato è troppo pesante (oltre 3MB) andare su COMPRIMI PDF, caricare il file troppo grande e scaricare quello compresso.



La scansione del documento a) (Documento di Origine) necessita di particolare attenzione, poiché è il requisito essenziale perché la richiesta sia validata dal Comitato Regionale. A questo proposito, è disponibile sul sito della FISE una pagina (<https://www.fise.it/attivita-federazione/cavalli-fei.html>) che contiene esempi di scansioni per molti documenti identificativi.

In ogni caso, la scansione deve contenere le pagine del documento di origine dove sono riportati:

- Pagina di copertina contenente il NOME dell'equide e il nome dell'Ente Emittitore
- Pagina/e contenente/i la descrizione grafica e gli elementi identificativi (pupazzetto)
- Pagina/e contenente/i i dati generali dell'equide (mantello, razza, sesso, data di nascita, ecc.)
- Pagina/e contenente/i i dati genealogici
- Pagina/e contenente/i i dati relativi alla proprietà ed eventuali passaggi di proprietà
- Allegato RF/2 (se disponibile)
- Pagina relativa alla destinazione finale (NON DPA)

ATTENZIONE: per effettuare le scansioni dei documenti, utilizzare un dispositivo apposito (scanner, stampante multifunzione, ecc.). **Non utilizzare foto fatte con lo smartphone!** A parte la correttezza dell'inquadratura, la scansione effettuata con i dispositivi dedicati consente di regolare agevolmente la qualità e quindi la grandezza del file generato.



Dati anagrafici del Cavallo Genealogia Allevatore Identificazione Proprietà **Allegati**

Documenti (*)

ID Documento	Tipo File	Data/Ora di Caricamento	
28369	Passaporto	04/11/2020 12.53	X

Nuovo Documento

(*) La scansione del passaporto deve contenere le pagine del documento di origine dove sono riportati:

- Pagina di copertina contenente il NOME del cavallo e il nome dell'Ente Emittitore
- Pagina/e contenente/i la descrizione grafica e gli elementi identificativi (pupazzetto)
- Pagina/e contenente/i i dati generali del cavallo (mantello, razza, sesso, data di nascita, ecc.)
- Pagina/e contenente/i i dati genealogici
- Pagina/e contenente/i i dati relativi alla proprietà ed eventuali passaggi di proprietà
- Allegato B
- Pagine relative alla destinazione finale NON DPA.

Una volta completate tutte le operazioni di inserimento dati, selezionare l'opzione INVIA RICHIESTA e confermare. In questo modo i dati verranno inoltrati al Comitato Regionale competente, che verificherà la correttezza dei dati inseriti. Se la richiesta viene approvata, il richiedente riceverà una mail di conferma da parte del Comitato Regionale contenente il link per accedere al carrello dei pagamenti e perfezionare in questo modo la richiesta. Si può comunque controllare lo stato del carrello accedendo con la propria utenza, la funzione si trova in alto a sinistra.





Una volta effettuato il pagamento, con un'altra mail verrà recapitato al richiedente il documento di iscrizione da allegare al documento di identità dell'equide.

ATTENZIONE: le richieste **NON** inoltrate entro 7 giorni dalla data di inserimento verranno automaticamente cancellate e dovranno essere reinserite.

8.1 Richiesta presso l'ufficio del Comitato Regionale

Il richiedente dovrà consegnare presso l'ufficio i documenti richiesti presentando copia del documento comprovante l'avvenuto pagamento o utilizzando i metodi di pagamento descritti nell'articolo 6.

Sarà cura del Comitato Regionale compilare la scheda on line dell'equide con tutti i dati previsti, provvedendo alla scansione e al caricamento dei documenti necessari.

In alcuni casi particolari il Comitato Regionale potrà provvedere all'emissione di un certificato provvisorio così come previsto all'art. 2.2 del presente Regolamento.

Art 9 – Rinnovo iscrizione



9.1 Requisiti e documenti necessari

Non sono necessari documenti o requisiti specifici

9.2 Richiesta on-line

Il rinnovo dell'equide può essere effettuato direttamente dalla piattaforma del tesseramento on line, accedendo con le credenziali di un qualunque circolo affiliato. È sufficiente ricercare l'equide richiesto e utilizzare il bottone *Rinnova* in basso a sinistra della scheda.



Se la scheda del cavallo nel tesseramento online non contiene la scansione del documento di origine, prima di procedere alla richiesta di rinnovo sarà necessario caricarla. **A questo proposito valgono tutte le considerazioni e le istruzioni già descritte all'art. 8 del presente Regolamento relative alla scansione e al caricamento dei documenti di origine.**



9.3 Richiesta presso l'ufficio del Comitato Regionale

Il richiedente potrà presentare copia del documento comprovante l'avvenuto pagamento o utilizzare la carta di credito presso il POS (ove presente) negli uffici dei Comitati Regionali.

TITOLO III

PRIMA ISCRIZIONE TEMPORANEA ANONIMA



Art 10 – Requisiti e documenti necessari

Per richiedere una nuova iscrizione temporanea anonima ai Ruoli Federali è necessario possedere:

- a) **Documento di Origine** del cavallo in originale;
- b) il numero di microchip del cavallo.

Art 11 – Richiesta on-line

È possibile richiedere l'iscrizione temporanea anonima direttamente dal sito della FISE, disponibile al seguente link:

<https://npcloud.it/NPServizi/fise/user/Login>

I circoli affiliati e i tesserati FISE possono accedere utilizzando le stesse credenziali di accesso al tesseramento on-line, a patto che la password del loro account sia di lunghezza uguale o superiore ai 6 caratteri. In tutti gli altri casi, occorrerà registrarsi fornendo un nome utente ed una password.



Federazione Italiana Sport Equestri

In questo ultimo caso, è bene memorizzare le credenziali dell'account appena creato, per poterlo riutilizzare in seguito sia per modifiche alla registrazione effettuata che per inserire nuove eventuali richieste.

Home Carrello Esci

Benvenuto in FISE

Richiesta affiliazione

Richiesta iscrizione cavallo

Richiesta iscrizione cavallo anonimo

© 2020 - Powered by Numerica Progetti s.r.l.

Una volta effettuato l'accesso, compaiono i servizi on-line disponibili:
In questo caso, selezionare *Richiesta iscrizione cavallo anonimo*.

Home Carrello Esci



FISE - Richieste di iscrizione cavalli anonimi

[Torna alla home](#)

Nessuna richiesta inserita.

[+ Nuova richiesta](#)

© 2020 - Powered by Numerica Progetti s.r.l.

A questo punto selezionare *Nuova Richiesta* e compilare la pagina con i dati richiesti.

ATTENZIONE: i campi contrassegnati da un asterisco vanno compilati obbligatoriamente.



Stato richiesta: **Compilazione**

Dati del cavallo	
Specialità *	Cavalli temporanei (€ 50,00) ▼
Validità	60 gg ▼
Proprietario *	<input type="text"/>
Comitato regionale *	▼
Microchip *	<input type="text"/>
Data di nascita del cavallo *	<input type="text"/>
Sesso del cavallo *	▼
Paese di nascita del cavallo *	▼
Mantello *	▼
Destinazione finale non DPA	<input type="checkbox"/>

[Invia richiesta](#)

Una volta compilata la scheda, è sufficiente selezionare *Invia Richiesta* e procedere al pagamento con carta di credito. Non è necessaria l'autorizzazione del Comitato Regionale di competenza.

ATTENZIONE: se si vuole richiedere una seconda iscrizione temporanea anonima per altri sessanta giorni, occorre ripetere la procedura già descritta, inserendo nuovamente tutti i dati come per la prima iscrizione.



Art 12– Passaggio da temporaneo anonimo a definitivo

È possibile trasformare l'iscrizione temporanea anonima in iscrizione definitiva ai ruoli federali.

L'operazione può essere effettuata **esclusivamente** presso gli uffici del Comitato Regionale competente, allo scopo di usufruire della detrazione dell'importo già versato per l'iscrizione anonima (se il passaggio è effettuato entro l'anno solare).

I documenti necessari sono gli stessi previsti per la prima iscrizione ai Ruoli Federali, così come descritto nell' articolo 7 del seguente regolamento.

ATTENZIONE: non è disponibile la possibilità di effettuare questo passaggio tramite la procedura on-line.



TITOLO IV

PASSAGGIO DI PROPRIETÀ



Art 13 – Requisiti e documenti necessari

Si dovranno presentare al Comitato Regionale competente i documenti di seguito elencati.

- a) **Modulo di richiesta** registrazione passaggio di proprietà (**Allegato RF/5**) firmato dal Proprietario;
- b) **Documento di Origine** dell'equide in originale, già registrato nella Anagrafe Nazionale degli Equidi **in cui sia evidentemente riportato nell'apposita sezione del Passaporto il proprietario e che questi coincida con il richiedente;**
- c) Copia del **documento comprovante l'avvenuto versamento**. Consultare il paragrafo 1.6 per importi e metodi di pagamento.

L'equide deve essere iscritto ai ruoli FISE, in regola con la quota dell'anno in corso.

Una volta verificata la correttezza e la completezza della documentazione necessaria, il Comitato Regionale provvederà a registrare nel tesseramento on line il passaggio di proprietà e apponendo una etichetta nel documento dell'equide.



TITOLO V

MODIFICA DEL NOME DELL'EQUIDE

Art 14 – Definizioni

14.1 Sponsorizzazione

Per sponsorizzazione in ambito nazionale si intende la possibilità di apporre un logo o marchio (nelle modalità previste dal regolamento vigente, Libro V – Artt. 281–287) sui seguenti elementi: kep, giacca, sottosella, coperta. Non è richiesta alcuna spettanza alla FISE per questa operazione.

14.2 Cambio nome

Per cambio nome si intende la possibilità di modificare volontariamente il nome dell'equide. Nel tesseramento on-line, la modifica va registrata nel "Nome sportivo del cavallo". Il campo "Nome del cavallo" deve sempre riportare il nome registrato all'origine, e può essere modificato solo dagli uffici federali in seguito a rettifiche dovute (errori di inserimento, refusi, ecc.). Il cambio di nome è soggetto al pagamento di una spettanza alla FISE (e alla FEI in caso di registrazione).

14.3 Apposizione prefisso (suffisso) commerciale

Per prefisso (suffisso) si intende l'aggiunta del nome di uno sponsor prima del (dopo il) nome dell'equide, secondo le modalità previste dal regolamento vigente (Libro V – Artt. 288,289). L'apposizione è soggetta al pagamento di una spettanza alla FISE (e alla FEI in caso di registrazione), mentre la rimozione è a titolo gratuito.

Normalmente l'apposizione di un suffisso viene utilizzata per identificare il prodotto di un determinato allevamento. Per gli allevamenti italiani riconosciuti dal MiPAAFT la procedura è a titolo gratuito, e viene registrata direttamente nel nome del cavallo così come risulta nel database del Ministero (Libro V – Art. 290). Allo stesso modo, l'apposizione del suffisso che indica l'appartenenza ad una Forza Armata non comporta spese (Libro V – Art. 291).



14.4 Schema riassuntivo

Operazione	Cavalli Italiani registrati presso studbook italiani riconosciuti	Cavalli stranieri e cavalli registrati presso APA/AIA
Sponsorizzazione	Gratuito	Gratuito
Cambio Nome	A pagamento	A pagamento
Prefisso	A pagamento	A pagamento
Suffisso	Gratuito (se indicante il nome dell'allevamento, altrimenti a pagamento)	A pagamento

I costi di tali operazioni sono riportati nel Libro delle Quote FISE:

[https://www.fise.it/images/documenti/Image_Archive/Regolamenti/Quote FISE rev. 3 marzo 2020 .pdf](https://www.fise.it/images/documenti/Image_Archive/Regolamenti/Quote_FISE_rev.3_marzo_2020.pdf)

14.5 Note

In alcuni casi l'equide viene registrato con un nome diverso da quello riportato sul certificato d'origine.

- Se è il MiPAAFT stesso a modificare d'ufficio il nome (per omonimia o per refuso), il cambio di nome verrà registrato nel tesseramento FISE senza alcun onere.
- Se il nome sul certificato di origine di un cavallo straniero è diverso dal nome con cui è stato registrato presso l'APA/AIA e quindi in FISE, si può procedere al cambio di nome senza oneri per registrare il nome corretto così come riportato sul certificate di origine. Se invece si vuole mantenere il nome registrato presso l'APA/AIA, va pagata la spettanza dovuta alla FISE per il cambio di nome (e alla FEI se ivi registrato).
- Se il nome di un cavallo registrato in FISE contiene un chiaro riferimento ad uno sponsor o ad un allevamento italiano (pur non essendo un prodotto dello stesso), distinguiamo due casi:
 1. Se il riferimento si trova solo sulla registrazione APA/AIA e non nel certificato di origine, il riferimento può essere rimosso senza oneri dal nome del cavallo nel tesseramento FISE. Se si vuole mantenere il riferimento, va pagata la spettanza alla FISE per l'apposizione del suffisso.
 2. Se il riferimento si trova anche sul certificato d'origine, il nome del cavallo non è modificabile ma va richiesta comunque la spettanza dovuta alla FISE per l'apposizione del suffisso.



Art 15– Cambio Nome

Il nome originale dell'equide (birth name) non può essere mai cambiato (a meno di correzione di errori o refusi nell'iscrizione).

Il cambiamento del nome deve essere applicato al Nome Sportivo.

15.1 Requisiti e documenti necessari

Si dovranno presentare al Comitato Regionale di competenza i documenti di seguito elencati:

- a) **Modulo di richiesta** Cambio nome o aggiunta prefisso commerciale (**Allegato RF/6**) firmato dal Proprietario;
- b) **Documento di Origine** dell'equide in originale, già registrato nella Anagrafe Nazionale degli Equidi **in cui sia evidentemente riportato nell'apposita sezione del Passaporto il proprietario e che questi coincida con il richiedente**;
- c) Copia del **documento comprovante l'avvenuto versamento**. Consultare l'art.6 del presente Regolamento per importi e metodi di pagamento.

Una volta verificata la correttezza e la completezza della documentazione necessaria, il Comitato Regionale provvederà a registrare il **cambio di nome** nel tesseramento on-line e ad applicare sul documento di identificazione dell'equide, nell'apposita sezione, l'etichetta con il nuovo nome.



Art 16– Aggiunta Prefisso Commerciale

16.1 Requisiti e documenti necessari

Si dovranno presentare al Comitato Regionale di competenza i documenti di seguito elencati:

- a) **Modulo di richiesta** Cambio nome o aggiunta prefisso commerciale (**Allegato RF/6**) firmato dal Proprietario;
- b) **Documento di Origine** dell'equide in originale, già registrato nella Anagrafe Nazionale degli Equidi **in cui sia evidentemente riportato nell'apposita sezione del Passaporto il proprietario e che questi coincida con il richiedente**;



- c) Copia del **documento comprovante l'avvenuto versamento** (se la documentazione è inviata per corrispondenza). Consultare il paragrafo 1.6 per importi e metodi di pagamento;

Una volta verificata la correttezza e la completezza della documentazione necessaria, il Comitato Regionale provvederà a registrare l'apposizione del **prefisso commerciale** nel tesseramento on-line.

TITOLO VI

MODIFICA DATI SEGNALETICI



Art 17 – Definizione dati

È possibile, in casi eccezionali di necessità, operare modifiche ai dati segnaletici di un cavallo/pony iscritto ai Ruoli Federali (ad esempio per avvenuta castrazione o per ingrignimento, presenze di nuove cicatrici, peli bianchi, ecc...).

La modifica sul Documento di Origine del cavallo deve essere effettuata secondo le modalità previste dall'Ente emettitore dello stesso.

La modifica verrà effettuata a titolo gratuito.

17.1 Requisiti e documenti necessari

Si dovranno presentare (o inviare) all'Ufficio Federale i documenti di seguito elencati:

- a) **Modulo di richiesta** Modifica Dati Segnaletici (**Allegato RF/5**) firmato dal Proprietario;
- b) **Documento di Origine** dell'equide riportante le modifiche sottoscritte e timbrate da Medico Veterinario.

Una volta verificata la correttezza e la completezza della documentazione necessaria, l'Ufficio Federale provvederà a registrare nel tesseramento on-line le modifiche ai dati segnaletici.



TITOLO VII

BLOCCO DELL'EQUIDE



Art 18 – Definizione

Il proprietario di un equide può richiedere alla FISE il blocco dell'attività sportiva a seguito di:

- Decesso dell'equide
- Passaggio di proprietà non effettuato
- Vendita dell'equide all'estero
- **Contenzioso legato alla determinazione della proprietà. In questo caso la richiesta di blocco deve essere approvata dalla FISE.**

18.1 Requisiti e documenti necessari

Si dovranno presentare al Comitato Regionale di competenza i documenti di seguito elencati:

- a) **Modulo di richiesta Blocco (Allegato RF/5)** firmato dal Proprietario;
- b) In caso di decesso: **certificato di decesso** redatto dal Medico Veterinario e copia della ricevuta di **smaltimento carcassa** (ASL);
- c) In caso di mancata registrazione del passaggio di proprietà, è sufficiente la sottoscrizione del modulo di richiesta RF/5

Una volta verificata la correttezza e la completezza della documentazione necessaria, il Comitato Regionale competente provvederà a inserire nel tesseramento on line nella scheda dell'equide la documentazione ricevuta dal proprietario e richiederà all'Ufficio Tesseramento Cavalli di registrare il blocco.

TITOLO VIII

CAMBIO DI SPECIALITÀ



Art 19 - Requisiti e documenti necessari

Si dovranno presentare al Comitato Regionale competente i documenti di seguito elencati.

- a) **Modulo di richiesta** variazione (**Allegato RF/5**) firmato dal Proprietario;
- b) Copia del **documento comprovante l'avvenuto versamento**. Consultare il paragrafo 1.6 per importi e metodi di pagamento. L'importo da pagare, se il



Federazione Italiana Sport Equestri

cambio viene fatto durante l'anno, corrisponde alla differenza di costo tra le specialità. Se il costo della nuova specialità è inferiore al costo della precedente, non è previsto alcun rimborso.

Una volta verificata la correttezza e la completezza della documentazione necessaria, il Comitato Regionale competente provvederà a modificare la specialità nella scheda dell'equide nel tesseramento on-line.

ALLEGATO RF/1

(ex Allegato "A")

RICHIESTA ISCRIZIONE EQUIDE AI RUOLI FEDERALI

Il sottoscritto _____

Soc. _____ C.F./ Partita IVA _____

Nato a _____ Il _____

Via _____ N° _____ Città _____

C.A.P. _____ Provincia _____ Tel. _____

Indirizzo e-mail _____

Proprietario dell'equide _____

Ente Emittitore Documento di Identificazione

n. documento _____

RICHIEDE

L'iscrizione ai Ruoli Federali FISE del sopra menzionato cavallo alla specialità:

DELEGA

il/la sottoscritto/a _____ nato/a _____

il _____ a iscrivere alla FISE il sopra menzionato equide.

(luogo e data)

(firma leggibile del delegante)

N.B.: allegare fotocopia del documento di identità del delegato

Il sottoscritto, consapevole delle sanzioni penali cui può andare incontro in caso di falsità in atti e dichiarazioni mendaci come previsto dall'art. 76 - D.P.R. 445/2000, dichiara (Art. 47 - D.P.R. n. 445 del 28/12/2000) che tutto quanto riportato nella presente scheda e nei documenti allegati o inviati unitamente ad essa corrispondono al vero e che, in particolare, i dati segnaletici del cavallo, di seguito riportati dal proprio Medico Veterinario di fiducia, corrispondono perfettamente a quelli riportati nel Documento di Identificazione d'origine dell'equino. Inoltre dichiara che, in caso di cavallo senza genealogia, ha attentamente verificato (eventualmente avvalendosi di un professionista) che il cavallo non risulta preventivamente iscritto a nessun Libro Genealogico. Il sottoscritto, ai sensi e per gli effetti di cui agli artt 1341 e seguenti C.C., dichiara di ben conoscere ed accettare lo Statuto FISE ed i regolamenti federali, in particolare i contenuti dello Statuto sub Art. 9 - lettera b. Dichiara altresì di essere informato ai sensi di cui all'art. 13 legge 196/03, che i dati personali raccolti saranno trattati, anche con strumenti informatici, dalla FISE esclusivamente nell'ambito delle proprie attività istituzionali per le quali la presente dichiarazione viene resa.

Data

Il Proprietario

- È obbligatorio allegare copia documento d'identità in corso di validità del Dichiarante



Federazione
Italiana
Sport
Equestri

ALLEGATO RF/2 (ex Allegato "B")

IDENTIFICAZIONE PER ISCRIZIONE EQUIDI AI RUOLI FISE

Nome del cavallo		Timbro e firma del Comitato Regionale	
Razza e numero certificato di origine / Breed and registration no. Race et numéro de stud-book / Raza y número del registro genealógico			
Anno di nascita Year of birth Année de naissance Fecha de nacimiento	Nazione di nascita Country of birth Pays de naissance País de nacimiento	Padre / Sire / Père / Padre	
Sesso / Sex / Sexe / Sexo	Mantello / Colour / Robe / Capa	Madre / Dam / Mère / Madre	
		Padre della madre / Sire of Dam / Père de la mère / Padre de la madre	
Descrizione grafica/Description/Signalement descriptif/Senas descriptivas			Ente Emittitore e N° Passaporto d'origine
Scrivere in stampatello Use block capitals only Ecrire en majuscules Escribir en mayúsculas			
Testa / Head / Tête / Cabeza			
AS / LF / AG / AI			
AD / RF / AD / AD			
PS / LH / PG / PI			
PD / RH / PD / PD			
Corpo / Body / Corps / Cuerpo			
Altezza / Hauteur / Height / Altura			
Altri elementi di identificazione / Additional ID / Identification supplémentaire / Identificación adicional.			
Micro Chip / Micro plaquette	Marchi/braand/fer rouge/hiervo ardiendo	Numero UELN	

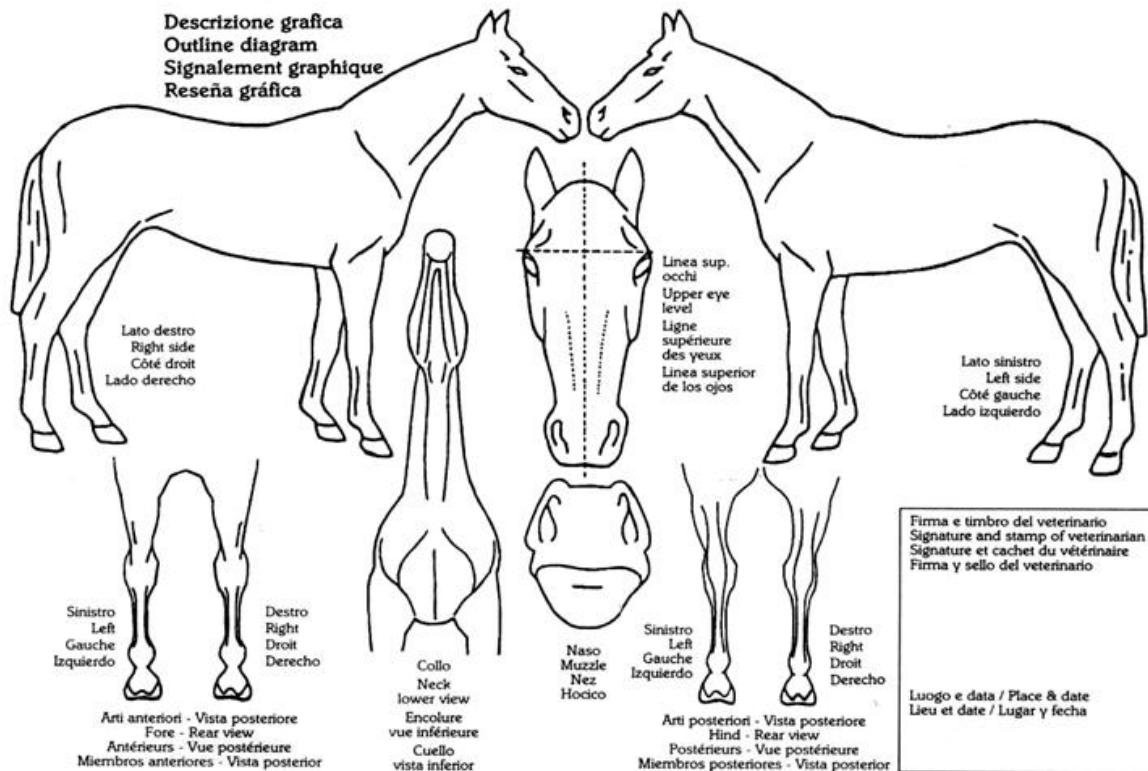



ALLEGATO RF/3 **(ex Allegato "C")**

Assunzione di responsabilità ed esercizio della potestà genitoriale

Il sottoscritto _____

Nato a _____ Il _____

Via _____ N° _____ Città _____

C.A.P. _____ Provincia _____ Tel. _____

Indirizzo e-mail _____

Esercente la potestà genitoriale su _____

di assumersi ogni responsabilità giuridica di ogni accadimento e conseguenze direttamente collegate all'intestazione dell'equide _____

Ente Emittitore Documento di Identificazione

n. documento _____

Il sottoscritto, consapevole delle sanzioni penali cui può andare incontro in caso di falsità in atti e dichiarazioni mendaci come previsto dall'art. 76 - D.P.R. 445/2000, dichiara (Art. 47 - D.P.R. n. 445 del 28/12/2000) che tutto quanto riportato nella presente scheda e nei documenti allegati o inviati unitamente ad essa corrispondono al vero e che, in particolare, i dati relativi all'esercizio della potestà genitoriale del minore sopra riportato, corrispondono al vero.

Inoltre dichiara che i dati segnaletici del cavallo sopra riportati corrispondono perfettamente a quelli riportati nel

Documento di Identificazione d'origine dell'equino e che, in caso di cavallo senza genealogia, ha attentamente verificato (eventualmente avvalendosi di un professionista) che il cavallo non risulta preventivamente iscritto a nessun Libro Genealogico. Il sottoscritto, ai sensi e per gli effetti di cui agli artt 1341 e seguenti C.C., dichiara di ben conoscere ed accettare lo Statuto FISE ed i regolamenti federali, in particolare i contenuti dello Statuto sub Art. 9 - lettera b. Dichiara altresì di essere informato ai sensi di cui all'art. 13 legge 196/03, che i dati personali raccolti saranno trattati, anche con strumenti informatici, dalla FISE esclusivamente nell'ambito delle proprie attività istituzionali per le quali la presente dichiarazione viene resa.

Data

Il Dichiarante

- E' obbligatorio allegare copia documento d'identità in corso di validità del Dichiarante



ALLEGATO RF/4

(ex Allegato "H")

CERTIFICATO UFFICIALE DI MISURAZIONE

Il sottoscritto _____

Veterinario Accreditato FISE n. _____

certifica di aver esaminato in data _____

il Pony _____

e attesta:

1. Che la sua identità è conforme al Documento di Identificazione n. _____ con microchip n. _____ emesso da _____
2. Che la sua altezza al garrese¹, avendolo misurato su una superficie piana e liscia, è di
cm. _____ con i "ferri" (o altro)
cm. _____ senza "ferri"

Firma e timbro del Veterinario

(firma leggibile) _____

Data _____

- **Il presente certificato può essere redatto solo da Veterinari Accreditati FISE**

¹ L'altezza è misurata in centimetri e si specificherà se con o senza "ferri" riempiendo la riga d'interesse e sbarrando l'altra.

ALLEGATO RF/5

RICHIESTA DI BLOCCO/VARIAZIONE

Il sottoscritto _____
Soc. _____ C.F./ Partita IVA _____
Nato a _____ Il _____
Via _____ N° _____ Città _____
C.A.P. _____ Provincia _____ Tel. _____
Indirizzo e-mail _____
Proprietario dell'equide _____
n. FISE _____ n. Anagrafe BDE (APA) _____ n. FEI _____

RICHIEDE

Blocco del Passaporto dall'Attività Sportiva per la seguente motivazione:

DECEDUTO (allego certificato di decesso redatto dal veterinario e copia ricevuta smaltimento carcassa)

PASSAGGIO DI PROPRIETA' NON EFFETTUATO ai sensi dell'art. 46 – comma 1, lett. p) del D.P.R. 28.12.2000 n. 445, consapevole delle sanzioni penali previste per le ipotesi di falsità in atti e dichiarazioni mendaci (art. 76 D.P.R. 445/2000), in qualità di proprietario del cavallo/pony di cui sopra, dichiaro di aver venduto lo stesso e di aver favorito tutta la documentazione necessaria per l'effettuazione del passaggio di proprietà presso gli enti preposti.

VENDITA ALL'ESTERO

Contenzioso legato alla determinazione della proprietà

Cambio di Specialità

Da _____ A _____

Registrazione Passaggio di Proprietà (allegare copia del versamento di € 21,00)

Modifica dati segnaletici (allegare copia del documento riportante le modifiche apportate dal Medico Veterinario)

Data

Il Proprietario

- È obbligatorio allegare copia documento d'identità in corso di validità del Dichiarante



ALLEGATO RF/6

RICHIESTA DI CAMBIO NOME SPORTIVO / APPOSIZIONE PREFISSO COMMERCIALE

Il sottoscritto _____
Soc. _____ C.F./ Partita IVA _____
Nato a _____ Il _____
Via _____ N° _____ Città _____
C.A.P. _____ Provincia _____ Tel. _____
Indirizzo e-mail _____
Proprietario dell'equide _____
n. FISE _____ n. Anagrafe BDE (APA) _____ n. FEI _____

RICHIEDE

Cambio del nome sportivo:

Nuovo nome: _____

Aggiunta Prefisso commerciale:

Prefisso: _____

Data

Il Proprietario

- È obbligatorio allegare copia documento d'identità in corso di validità del Dichiarante